

# الشركة الوطنية لصناعة الصلب

شركة مساهمة عامة

عمان - المملكة الاردنية الهاشمية



تقرير مجلس الإدارة الرابع والإربعون 2023



تقرير مجلس الإدارة عن الحوكمة 2023



تقرير الاستدامة 2023



القوائم المالية و تقرير مدقق الحسابات المستقل



للسنة المنتهية في 31 كانون أول 2023

المقدمة للهيئة العامة العادية

## صفحة

1

13-2

14

20-15

25-21

49-26

## المحتويات

كلمة رئيس مجلس الإدارة

تقرير مجلس الإدارة الرابع والأربعون

توصيات مجلس الإدارة

تقرير الحوكمة

تقرير الاستدامة

القوائم المالية و تقرير مدقق الحسابات المستقل

حضرات المساهمين الكرام  
السلام عليكم ورحمة الله وبركاته

يسرنا ان نعرض عليكم تقريرنا السنوي الرابع والاربعون حيث يتضمن تقريرنا نتائج أنشطة واعمال الشركة والمركز المالي وبيان الدخل وتقرير مجلس الادارة للسنة المالية المنتهية في 31 كانون الأول 2023. بالإضافة الى تقرير الحوكمة لعام 2012 وكذلك تقرير الاستدامة لعام 2023.

يسعدني هنا ان استعرض معكم مؤشرين هامين من شأنهما ان يكونا مرآةً لحقيقة ما يحدث في سوق حديد التسليح ؛ فالمؤشر الاول يشبر الى دوران المخزون وهو يدل على قدرة الشركة على تسويق وبيع انتاجها فكلما كان الدوران مرتفعاً دل هذا على قدرة تسويقية جيدة؛ اما المؤشر الثاني فهو نسبة مجمل الربح من حجم المبيعات وهذه النسبة تدل على قدرة الشركة على توليد الارباح؛ واليكم هذه المؤشرات للخمس سنوات الأخيرة:

| النة | مؤشر دوران المخزون(مرة)               | مؤشر الربح الجدي (%)  |
|------|---------------------------------------|-----------------------|
|      | تكلفة المبيعات ÷ متوسط المخزون الجاهز | مجمل الدخل ÷ المبيعات |
| 2019 | 18.8                                  | 2.9%                  |
| 2020 | 29.6                                  | 4.6%                  |
| 2021 | 25.8                                  | 2.5%                  |
| 2022 | 21.7                                  | 1.3%                  |
| 2023 | 18.5                                  | 1.4%                  |

تعتبر مؤشرات دوران المخزون جيدة جدا وتدل على ان الشركة لا تعاني من أي ضعف في القدرة التسويقية لبيع منتجاتها؛ اما بالنظر الى نسبة مجمل الدخل الى المبيعات فهي في حال تراجع؛ ومن خلال هذا المؤشر تتجلى لنا سلبيات الوضع التنافسي حيث ان الانخفاض يدل على عدم توافق التغيير في سعر البيع مع التغيير في كلف الانتاج؛ بمعنى ان سعر البيع قد ينخفض مع ثبات في الكلف الاولية أو قد يرتفع سعر البيع لكن مقابل ارتفاع اكبر في الكلف الأولية؛ وبالتالي قد يؤدي هذا الضعف في الربحية ايضا الى انخفاض في دوران المخزون وذلك تجنباً للبيع بخسارة

رئيس مجلس الإدارة  
جمال نصري جمال المفلح

1. نشاط الشركة واماكنها الجغرافية وعدد موظفيها ورأسمالها :

أ- نشاط الشركة:

|                  |   |
|------------------|---|
| القطاع الرئيسي   | القطاع الصناعي  |
| القطاع الفرعي    | الصناعات الاستخراجية والتعدينية   |
| وصف أنشطة الشركة | <ul style="list-style-type: none"> <li>○ صناعة حديد التسليح بجميع اصنافه ومقاساته</li> <li>○ تسويق منتجات الشركة في الاسواق الداخلية والخارجية</li> <li>○ جميع انواع الإتجار المرتبطة بالحديد</li> <li>○ استيراد ما يلزم لتنفيذ غايات الشركة</li> </ul> |

ب- الموقع الجغرافي للشركة وعدد الموظفين:

|                                   |  |
|-----------------------------------|--|
| الموقع الجغرافي (المصنع والإدارة) | الزرقاء - وادي العش - حي المصانع - شارع رياض سعيد المفلح<br>لا يوجد فروع أخرى للشركة |
| هاتف                              | 05-3652802   |
| فاكس                              | 05-3653903   |
| بريد الكتروني                     | <a href="mailto:nationalsteel1979@gmail.com">nationalsteel1979@gmail.com</a>         |
| صندوق بريد                        | 2059 الرمز البريدي 13100 الزرقاء ؛ الاردن  |
| عدد الموظفين                      | 45 موظف بينهم 11 اداري   |

ت- حجم الإستثمار الرأسمالي:

|  |  |
|--|--|
| تعريف الأستثمار الرأسمالي للشركة                 | يعبر الأستثمار الرأسمالي للشركة عن الممتلكات والمعدات والتي تمثل خط الانتاج. |
| حجم الأستثمار الرأسمالي                          | صافي القيمة الدفترية للممتلكات والمعدات 5,011,669 دينار                      |
| الاضافات على الأستثمار الرأسمالي خلال العام 2023 | بلغت الاضافات خلال العام : 219,918 دينار                                     |

ث- رأس مال الشركة: بلغ رأس مال الشركة المصرح به والمكتتب والمدفوع 2,941,768 دينار.

2. وصف للشركات التابعة وطبيعة اعمالها:

لا يوجد شركات تابعة تخص الشركة

3. نبذة تعريفية عن أعضاء مجلس الإدارة والإدارة العليا :

أ- نبذة تعريفية عن أعضاء مجلس الإدارة:

1- رئيس مجلس الإدارة : جمال نصري جمال المفلح

- تاريخ الميلاد: 1972-11-16
- الجنسية : اردني
- الشهادة العلمية: بكالوريوس محاسبة – سنة التخرج:1994
- الخبرات العملية: مدير شركة نصري المفلح وشركاه وشركة جنوب عمان لمواد البناء.

2- نائب رئيس مجلس الإدارة : زيد يوسف عبد الله النسور

- تاريخ الميلاد: 1955-05-20
- الجنسية : اردني
- الشهادة العلمية: بكالوريوس حقوق – سنة التخرج:1978
- الخبرات العملية: محامي ومستشار قانوني لعدة شركات.

3- عضو مجلس إدارة - مدير المصنع : سعيد جمال سعيد المفلح

- تاريخ الميلاد: 1961-10-06
- الجنسية : اردني
- الشهادة العلمية: معهد تجارة – سنة التخرج:1983
- الخبرات العملية: مدير عام شركة حديد الشمال؛ وشركة النصر لتشكيل المعادن

4- عضو مجلس إدارة : نصري جمال سعيد المفلح

- تاريخ الميلاد: 1942-11-22
- الجنسية : اردني
- الشهادة العلمية: دبلوم تجارة – سنة التخرج:1963
- الخبرات العملية: شركة نصري المفلح وشركاه؛ وشركة جنوب عمان لمواد البناء.

5- عضو مجلس إدارة : عمرو نزار راشد الحلبي

- تاريخ الميلاد: 1987-11-19
- الجنسية : اردني
- الشهادة العلمية: بكالوريوس إدارة معلوماتية – سنة التخرج:2010
- الخبرات العملية: شركات برمجة.

ب. نبذة تعريفية عن الإدارة العليا 2023:

1- مدير الدائرة المالية : احمد عبد الحفيظ احمد غيث

- تاريخ الميلاد: 1969-06-23
- الجنسية : اردني
- الشهادة العلمية: ماجستير علوم مالية ومصرفية – سنة التخرج:1994
- الخبرات العملية: مدقق حسابات في مكتب بسام العيسيس وشركاه ؛ مدير مالي في شركة عمان للصناعات الغذائية.

2- مدير الدائرة الادارية : طارق حرب عبد القادر جاموس

- تاريخ الميلاد: 16-08-1966
- الجنسية : اردني
- الشهادة العلمية: دبلوم إدارة أعمال – سنة التخرج: 1987
- الخبرات العملية: مدير شؤون ادارية وشؤون موظفين الشركة الوطنية لصناعة الصلب منذ عام 1987.

3- مدقق داخلي : بكر احمد موسى حسن

- تاريخ الميلاد: 10-06-1974
- الجنسية : اردني
- الشهادة العلمية: بكالوريوس محاسبة – سنة التخرج: 2000
- الخبرات العملية: محاسب شركات صناعية- مشرف في شركة اسناد العقارية /السعودية.

4. اسماء كبار مالكي الأسهم وعدد الاسهم المملوكة لكل منهم (بنسبة 5% فأكثر)

| 2022/12/31 |           | 2023/12/31 |           | المساهم                             |
|------------|-----------|------------|-----------|-------------------------------------|
| النسبة     | الأسهم    | النسبة     | الأسهم    |                                     |
| 48.86 %    | 1,437,500 | 48.86 %    | 1,437,500 | 1- شركة نصري المفلح وشركاه التجارية |
| 14.47 %    | 425,950   | 14.48 %    | 426,000   | 2- نصري جمال سعيد المفلح            |
| 6.79 %     | 200,000   | 6.79 %     | 200,000   | 3- نينا غسان رياض المفلح            |
| 6.79 %     | 200,000   | 6.79 %     | 200,000   | 4- نتاشا غسان رياض المفلح           |
| 6.58 %     | 193,753   | 6.74 %     | 198,310   | 5- تامر نصري جمال المفلح            |

5. الوضع التنافسي للشركة:

ينحصر الوضع التنافسي للشركة في الاسواق المحلية فقط وتحديدًا في سوق حديد التسليح انتاجا وبيعا؛ وتعتبر شركتنا من الشركات المنافسة والمتميزة في هذا المجال؛ أما عن حصة الشركة في السوق فمن المتعذر تحديدها بدقة لعدم وجود احصاءات رسمية معتمدة تمكن من ذلك. ولتحديد تأثير الوضع التنافسي على الشركة يمكن الرجوع الى كلمة رئيس المجلس حيث اشار الى التأثير الحقيقي للوضع التنافسي من خلال مؤشر دوران المخزون وكذلك مؤشر نسبة مجمل الدخل الى حجم المبيعات؛ حيث يعتبر مؤشر دوران المخزون مدلولًا على القدرة التسويقية لانتاج الشركة ؛ كما يعتبر مؤشر نسبة مجمل الدخل الى المبيعات مدلولًا على قدرة الشركة لتوليد الربح.

6. درجة الإعتماد على موردين أو عملاء رئيسيين محليا أو خارجيا:

- مبيعات الشركة لعام 2023 محلية بالكامل ولا يوجد مبيعات خارجية :
- وتمثل المبيعات لشركة نصري المفلح وشركاه التجارية 95% من مجمل المبيعات
- مشتريات الشركة للعام 2023

نسبة المشتريات الخارجية 67 % من مجموع مشتريات المواد الاولية؛ اما عن كبار الموردين للعام 2023 :

- شركة القرين للحديد – السعودية : 54 % من مجمل مشتريات المواد الأولية.
- شركة عبر المفرق للتعدين - الأردن : 32 % من مجمل مشتريات المواد الأولية.

7. الحماية الحكومية أو الامتيازات التي تتمتع بها الشركة أو أي من منتجاتها بموجب القوانين والانظمة

- لا يوجد اي حماية حكومية او امتيازات تتمتع بها الشركة او اي من منتجاتها بموجب القوانين والانظمة أو غيرها.
- لا يوجد اي براءات اختراع أو حقوق امتياز حصلت الشركة عليها

8. القرارات الصادرة عن الحكومة أو المنظمات الدولية أو غيرها التي لها أثر مادي على الشركة أو منتجاتها أو قدراتها التنافسية:

- قرارات صادرة عن الحكومة أو المنظمات الدولية أو غيرها التي لها أثر مادي على عمل الشركة أو منتجاتها أو قدرتها التنافسية: لا يوجد قرارات صادرة عن الحكومة أو المنظمات الدولية أو غيرها لها أثر مادي على عمل الشركة أو منتجاتها أو قدراتها التنافسية؛ عدا ما تشير اليه اتفاقية التجارة الحرة العربية من عدم شمولية استيراد حديد التسليح من رسوم جمركية وهذا يؤثر على القدرة التنافسية للشركة كما سوف نشير في البند (10) المخاطر التي تتعرض لها الشركة
- التزام الشركة بمعايير الجودة الدولية: سبق وان حصلت الشركة على شهادة الايزو ولم يتم تجديدها منذ العام 2013؛ لا يتم طرح أي منتج إلا بعد اعتماده من قبل مؤسسة المواصفات والمقاييس الأردنية.

9. الهيكل التنظيمي للشركة وعدد موظفيها وفئات مؤهلاتهم وبرامج التأهيل والتدريب:

أ- الرسم البياني للهيكل التنظيمي:

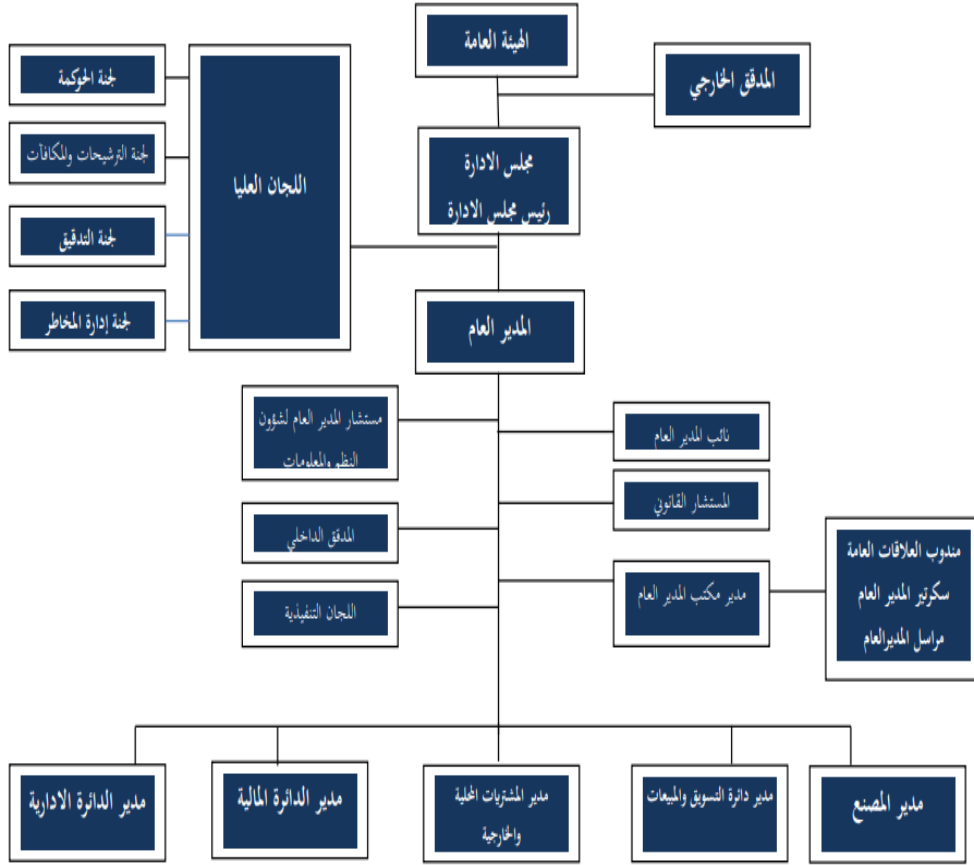

ب- عدد الموظفين ومؤهلاتهم العلمية:

- بلغ عدد موظفي الشركة في 2023/12/31 (45)
- المؤهلات العلمية:

| المؤهل      | عدد الموظفين الحاصلين عليه |
|-------------|----------------------------|
| ماجستير     | 1                          |
| بكالوريوس   | 4                          |
| دبلوم       | 2                          |
| ثانوية عامة | 16                         |
| اعدادي      | 18                         |
| ابتدائي     | 4                          |



• الدرجات:

| الدرجة | عدد الموظفين ضمن الدرجة |
|--------|-------------------------|
| أ      | 3                       |
| ب      | 2                       |
| ج      | 3                       |
| د      | 13                      |
| هـ     | 24                      |

ت. برامج التأهيل والتدريب لموظفي الشركة:

- التأهيل والتدريب داخل موقع الشركة /المصنع:  
لم يستجد شيء بخصوص هذا النهج فالمتبع هو تأهيل وتدريب الموظفين سواء القدامى او الجدد في ارض  
المصنع وخاصة موظفي الانتاج بالإضافة الى عقد دورات تدريبية داخل المصنع للسلامة العامة والاسعافات  
الاولية وأنقاذ واطفاء الحريق

10. المخاطر التي تتعرض لها الشركة:

- تتعامل الشركة مع عدة انواع من المخاطر وعلى النحو التالي:
- سياسة التعامل مع المخاطر الفنية :
  - أ- اجراءات الصيانة الوقائية لخط الإنتاج بشكل دوري ومستمر.
  - ب- تجهيز المعدات والقطع الاحتياطية لتجنب أي أضرار لوقت الانتاج.
  - ت- توفير اللوازم والقطع في المستودعات دائما.
- سياسة التعامل مع مخاطر الحصول على المادة الخام (البلت) : أن مادة البلت الخام لا تتوفر بكميات مناسبة  
في السوق المحلي؛ وبالتالي تضطر الشركات والمصانع الى استيراد البلت الخام وبالتالي التعرض الى كلف  
اضافية؛ ومن اجل تخفيض هذا النوع من المخاطر تتبع الشركة السياسة التالية:
  - أ- متابعة المؤثرات المحلية والعالمية على اسعار الخام أولا بأول وأخذ الاجراءات اللازمة ووضع سياسة  
شراء تتوافق وتتمشى مع تلك المؤثرات تجنباً للوقوع بأي خسائر محتملة.
  - ب- تخفيض كلفة الشراء من خلال توسيع مصادر توريد المادة الخام وذلك بالبحث المستمر عن تعدد  
مصادر جديدة لتوريد المادة الخام محليا وخارجيا لأختيار اقل تكلفة.
- سياسة التعامل مع المخاطر التشريعية التي قد تنتج عن تعديل أو ظهور قوانين ذات أثر مادي على الشركة  
ومنتجاتها: لا تتمتع منتجات الشركة لحماية حقيقية ' وبالرغم من فرض الحكومة لرسوم جمركية على حديد  
التسليح المستورد ؛ إلا ان هذه الرسوم لا تشمل حديد التسليح المستورد من الدول العربية بموجب اتفاقية  
التجارة الحرة العربية؛ وعليه فأن الشركة تتبع سياسة تخضع لآلية العرض والطلب العام في السوق المحلي.

11. الانجازات التي حققتها الشركة عام 2023:

- بلغت مبيعات الشركة 16,568,810 دينار اردني وبكلفة مبيعات 16,334,656 دينار اردني
- بلغت الخسارة التشغيلية 22,888 دينار وبنخفاض عن العام السابق بنسبة 89%
- حققت الشركة موجودات ضريبية مؤجلة متأتية من منافع ضريبية 40,000 دينار وذلك نتيجة قبول دائرة ضريبة الدخل لتدوير خسائر عن العام 2021 بقيمة 200,000 دينار ولمدة ثلاث سنوات.
- قامت الشركة بجدولة المديونية المستحقة للشركة الاردنية لتطوير المشاريع الاقتصادية المملوكة لبنك تنمية القرى والمدن؛ حيث تمت الجدولة على تسديد اصل المبلغ مع المربحة المستحقة بواقع اقساط شهرية 12,000 دينار وحتى السداد التام؛ حيث بلغت المديونية 472,670 دينار قبل الجدولة مع 76,145 دينار مربحة مستحقة.
- لقد حصلت الشركة على حكم قطعي ضد مؤسسة كوبري للمشاريع الانشائية وهي مؤسسة اماراتية كانت تعمل في المملكة الاردنية منذ سنوات ؛ وقد حصلت شركتنا على هذا الحكم في المحاكم المختصة في دولة الامارات العربية حيث حكم لصالحنا بمبلغ 265 الف دينار بالاضافة الى الفوائد ؛ وهذا المبلغ يمثل ذمة مدينة لصالح الشركة منذ عام 2009.

12. الأثر المالي لعمليات ذات طبيعة غير متكررة حدثت خلال العام 2023 ولا تدخل ضمن نشاط الشركة الرئيسي:

من المتوقع ان يكون هنالك أثر مادي جراء الحصول على حكم قطعي من محكمة امارة ابو ظبي لصالح الشركة ضد مؤسسة كوبري للمشاريع الانشائية ؛ وهو حدث ذو طبيعة غير متكررة يتمثل في الحصول على فوائد تأخير سداد الذمة المدينة منذ عام 2009 حيث من المتوقع ان تصل فوائد التأخير الى مبلغ يساوي اصل الذمة البالغ 265 الف دينار؛ وبخلاف ذلك لا يوجد عمليات ذات طبيعة غير متكررة حدثت خلال عام 2023.

13. السلسلة الزمنية للأرباح والخسائر المتحققة والأرباح الموزعة وصافي حقوق المساهمين وأسعار الأوراق المالية: المبالغ بالدينار الاردني

ملاحظة: تم عرض الأرباح والخسائر المتحققة أي صافي الربح قبل الضريبة ولس الدخل الشامل

| البند                       | 2023      | 2022      | 2021      | 2020      | 2019      |
|-----------------------------|-----------|-----------|-----------|-----------|-----------|
| الأرباح أو الخسائر المتحققة | (22,888)  | (203,990) | (501,482) | (145,024) | 276,088   |
| الأرباح الموزعة             | 0         | 0         | 0         | 0         | 147,088   |
| صافي حقوق المساهمين         | 4,112,936 | 4,081,611 | 4,114,068 | 4,631,550 | 4,966,308 |
| أسعار الأوراق المالية       | 1.050     | 0.780     | 1.370     | 0.840     | 1.000     |

14. تحليل المركز المالي للشركة ونتائج اعمالها لعام 2023

| الرقم | النسبة | 2023/12/31                                       | 2022/12/31 |
|-------|--------|--|------------|
|       |        | القيمة السوقية للسهم                             | 0.780 د.أ  |
|       |        | القيمة الدفترية للسهم                            | 1.387 د.أ  |
| 1     |        | القيمة السوقية الى القيمة الدفترية               | 0.562 مرة  |
| 2     |        | الأرباح (الخسائر) قبل الضريبة الى القيمة السوقية | (8.90%)    |
| 3     |        | العائد الى الأستثمار                             | (2.44%)    |
| 4     |        | معدل العائد على حقوق الملكية                     | (5.0%)     |
| 5     |        | معدل دوران الاصول الثابتة                        | 2.763 مرة  |
| 6     |        | هامش مجمل الربح                                  | %1.3       |
| 7     |        | هامش صافي الربح                                  | (1.5%)     |

15. التطورات المستقبلية الهامة والخطة المستقبلية للشركة:

نظرا لارتباط سوق حديد التسليح بقطاع الصناعات الانشائية؛ تحمل التوقعات المستقبلية لهذا القطاع مؤشرات غير ايجابية؛ حيث تراجع الحركة وقلة الطلب، بنسبة 15% في عام 2022 عما كانا عليه في العام 2021، مع استمرار هذا التراجع عام 2023 ومن المتوقع ايضا ان يظل العام 2024؛ بسبب عدة عوامل منها رفع أسعار الفائدة ومعاناة القطاع الخاص منها بالإضافة إلى أن البنك المركزي لا يمنح حوافز لقطاع الإسكان مما يضعف الطلب، كما انه لا يوجد بوادر لاقامة مشاريع رأسمالية كبيره في الافاق.

وبالتالي تتمثل اهم الاهداف الاستراتيجية للشركة بما يلي:

- الحفاظ على جودة المنتج ليكون الأفضل محليا؛ والحفاظ على حصة الشركة في السوق وزيادتها.
- الاستمرارية في اختيار المادة الأولية لانتاج حديد التسليح من أفضل الموارد وبأقل تكلفة.
- تخفيف اعباء تكاليف التحويل (المصاريف التشغيلية) واستثمار الموارد المادية المتاحة أفضل استثمار ممكن.

توقع مجلس الادارة لنتائج اعمال الشركة لعام 2024 ((الموازنة التقديرية المرنة))

| حجم الانتاج حسب الطاقة           | (25%)     | (50%)      | (75%)      | (100%)     |
|----------------------------------|-----------|------------|------------|------------|
| المبيعات                         | 6,881,875 | 13,763,750 | 20,645,625 | 27,527,500 |
| تكلفة المبيعات                   | 6,724,575 | 13,449,150 | 20,173,725 | 26,898,300 |
| مجمل الدخل                       | 157,300   | 314,600    | 471,900    | 629,200    |
| المصاريف الثابتة وشبه الثابتة    | 250,000   | 250,000    | 275,000    | 275,000    |
| صافي الربح (الخسارة) قبل الضريبة | (92,700)  | 64,600     | 196,900    | 354,200    |
| ضريبة دخل                        | 0         | (12,920)   | (39,380)   | (70,840)   |

تقرير مجلس الإدارة الرابع والاربعون لسنة 2023

|           |           |           |           |                                |
|-----------|-----------|-----------|-----------|--------------------------------|
| 283,360   | 157,520   | 51,680    | (92,700)  | صافي الربح (الخسارة) التشغيلية |
|           |           |           |           | الدخل الشامل الآخر             |
| 200,000   | 200,000   | 200,000   | 200,000   | فوائد تحصيل ذمة قديمة          |
| 483,360   | 357,520   | 251,680   | 107,300   | الدخل الشامل المتوقع           |
| 4,596,296 | 4,470,456 | 4,364,616 | 4,220,236 | صافي حقوق المساهمين التقديري   |
| 1.562     | 1.520     | 1.484     | 1.435     | القيمة الدفترية المتوقعة للسهم |

16. مدقق الحسابات المستقل ومقدار الاتعاب لعام 2023:

- مدقق الحسابات المستقل: السادة دارالتدقيق / ابراهيم ياسين وشركاه - الاردن
- اتعاب التدقيق : 5,000 دينار غير شاملة ضريبة المبيعات

17. عدد الأوراق المملوكة من قبل أعضاء مجلس الإدارة والادارة العليا:

أ- عدد الأوراق المملوكة من قبل أعضاء مجلس الإدارة

| رقم | الاعضاء                  | المنصب      | الجنسية | 2023/12/31 | 2022/12/31 | الشركات المسيطر عليها |
|-----|--------------------------|-------------|---------|------------|------------|-----------------------|
| 1   | جمال نصري جمال المفلح    | رئيس المجلس | اردني   | 2,000      | 2,000      | لا يوجد               |
| 2   | زيد يوسف عبد الله النصور | نائب الرئيس | اردني   | 2,500      | 2,500      | لا يوجد               |
| 3   | نصري جمال سعيد المفلح    | عضو         | اردني   | 426,000    | 425,950    | شركة نصري المفلح      |
| 4   | سعيد جمال سعيد المفلح    | عضو         | اردني   | 2,000      | 2,000      | لا يوجد               |
| 5   | عمرونزار راشد الحلبي     | عضو         | اردني   | 2,590      | 2,590      | لا يوجد               |

ب- عدد الأوراق المملوكة من قبل الإدارة العليا:

| رقم | الاسم                     | المنصب         | الجنسية | 2023/12/31 | 2022/12/31 | الشركات المسيطر عليها |
|-----|---------------------------|----------------|---------|------------|------------|-----------------------|
| 1   | احمد عبد الحفيظ احمد غيث  | المدير المالي  | اردني   | 0          | 0          | لا يوجد               |
| 2   | طارق حرب عبد القادر جاموس | المدير الاداري | اردني   | 0          | 0          | لا يوجد               |
| 3   | بكر احمد موسى حسن         | مدقق داخلي     | اردني   | 0          | 0          | لا يوجد               |

ت- عدد الأوراق المملوكة لأقارب أعضاء مجلس الإدارة و أقارب أشخاص الإدارة العليا (الزوجة والأولاد  
القصر فقط)

| رقم | الاسم               | الصلة            | الجنسية | 202/12/31 | 2022/12/31 | الشركات المسيطر عليها |
|-----|---------------------|------------------|---------|-----------|------------|-----------------------|
| 1   | عالية محمد علي قطان | زوجة نصري المفلح | اردنية  | 1,500     | 1,500      | لا يوجد               |

18. المزايا والمكافآت التي يتمتع بها كل من رئيس وأعضاء مجلس الإدارة وأشخاص الإدارة العليا

أ- المزايا والمكافآت التي يتمتع بها كل من رئيس وأعضاء مجلس الإدارة

| اسم العضو/ ومنصبه                                    | الرواتب الاجمالية 2023 | اجازات سنوية 2021+2022 | مزايا أخرى | اجمالي المزايا |
|--|------------------------|------------------------|------------|----------------|
| جمال نصري جمال المفلح<br>رئيس مجلس الإدارة المتفرغ   | 40,000                 | 6,667                  | -          | 46,667         |
| أ.زيد يوسف عبد الله النسور<br>نائب رئيس مجلس الإدارة | -                      | -                      | -          | -              |
| سعيد جمال سعيد المفلح /مدير المصنع                   | 40,000                 | 6,667                  | -          | 46,667         |
| نصري جمال سعيد المفلح                                | -                      | -                      | -          | -              |
| عمرو نزار راشد الحلبي                                | -                      | -                      | -          | -              |

ب- المزايا والمكافآت التي يتمتع بها اشخاص الإدارة العليا

| الاسم والمنصب                          | الرواتب الاجمالية | مزايا أخرى | اجمالي المزايا |
|--|-------------------|------------|----------------|
| احمد عبد الحفيظ احمد غيث/المدير المالي | 15,861            | -          | 15,861         |
| طارق حرب عبد القادر جاموس/مدير اداري   | 12,057            | -          | 12,057         |
| بكر احمد موسى حسن/المدقق الداخلي       | 9,720             | -          | 9,720          |

19. التبرعات والمنح التي دفعتها الشركة عام 2023:

- لا يوجد تبرعات او منح للعام 2023.

20. العقود والمشاريع والارتباطات التي عقدتها الشركة المصدرة مع الشركات التابعة أو الشقيقة أو الحليفة أو رئيس مجلس الإدارة أو أعضاء المجلس أو المدير العام أو أي موظف في الشركة أو أقاربهم: عدا ما ذكر في البند (6) درجة الاعتماد على موردين أو عملاء رئيسيين محليا او خارجيا ؛ حيث بلغ حجم المبيعات لشركة نصري المفلح وشركاه التجارية (شركة ذات علاقة) ما يقارب 95% من مجمل مبيعات الشركة لعام 2023؛ لا يوجد عقود ومشاريع وارتباطات عقدتها الشركة مع الشركات التابعة أو الشقيقة أو الحليفة أو رئيس مجلس الإدارة أو أعضاء المجلس أو المدير العام أو أي موظف في الشركة أو أقاربهم

## 21. مساهمة الشركة في خدمة البيئة والمجتمع المحلي

### أ- مساهمة الشركة في حماية البيئة:

- تم الانضمام الى الشبكة الاردنية للصناعات الصديقة للبيئة المنبثقة عن جمعية اصدقاء البيئة الاردنية والتي تتخذ من جامعة العلوم والتكنولوجيا مرجعا " علميا" لها .

### ب- مساهمة الشركة في خدمة المجتمع المحلي:



- الحرص على أولوية توظيف العمالة الأردنية وتدريبها في أقسام الشركة.
- تدريب خريجي المعاهد المهنية وطلاب الجامعات الاردنية.
- مساعدة طلبة المعاهد والجامعات الاردنية في ابائهم الدراسية وبمختلف المجالات المتاحة سواء كانت الابحاث فنية او ادارية او مالية.

## 22. التزام الشركة ببنود دليل الحوكمة المقرر من قبل هيئة الاوراق المالية:

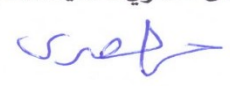

تلتزم الشركة بكافة القواعد الالزامية والارشادية الواردة بدليل قواعد حوكمة الشركات المساهمة العامة المدرجة في بورصة عمان والواجب التطبيق اعتبارا من 2017/5/22

23. الاقرارات:

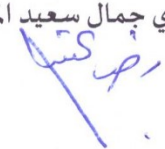
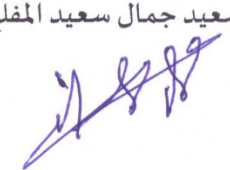
- 1- يقر مجلس الادارة بحسب علمه واعتقاده بعدم وجود أية امور جوهرية تؤثر على استمرارية الشركة خلال العام القادم 2024
- 2- يقر مجلس الادارة بمسؤوليته عن اعداد البيانات المالية وانه يتوفر بالشركة نظم الرقابة الفعالة:

|   |  |  |
|---|--|--|
| نائب رئيس المجلس<br>زيد يوسف عبد الله التنسور                                     | رئيس مجلس الادارة<br>جمال نصري سعيد المفلح   |  |
|  |  |  |
| عضو<br>عمرو نزار راشد الحلبي  | عضو<br>نصري جمال سعيد المفلح   | عضو<br>سعيد جمال سعيد المفلح   |
|  |   |  |

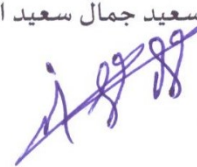
- 3- نقر نحن الموقعين ادناه بصحة ودقة و اكتمال المعلومات والبيانات الواردة في التقرير السنوي:

|   |   |   |
|---|---|---|
| المدير المالي<br>احمد عبد الحفيظ احمد غيث   | نائب المدير العام<br>سعيد جمال سعيد المفلح  | رئيس مجلس الادارة<br>جمال نصري سعيد المفلح  |
|  |  |  |

### توصيات مجلس الإدارة

- وإستناداً لأحكام قانون الشركات وتعديلاته نرجوا التكرم بدراسة الأمور المدرجة في جدول أعمال الاجتماع (العادي) واتخاذ القرارات المناسبة بما يدعم مسيرة واستمرار هذا الصرح الصناعي.
1. تلاوة وقائع اجتماع الهيئة العامة العادية السابقة المنعقدة في 2023/3/16 والمصادقة عليها.
  2. مناقشة تقرير مجلس الإدارة عن اعمال الشركة لعام 2023 والخطة المستقبلية للشركة والمصادقة عليه.
  3. تلاوة تقرير مدققي الحسابات لعام 2023.
  4. مناقشة البيانات الحسابية الختامية للشركة عن السنة المنتهية في 2023/12/31.
  5. إبراء ذمة مجلس الإدارة من المسؤولية لعام 2023 وفقاً لأحكام القانون.
  6. إنتخاب مدققي حسابات الشركة لعام 2024 وتفويض مجلس الإدارة بتحديد اتعايهم.
- اية أمور اخرى تقترح الهيئة العامة إدراجها على جدول الأعمال وفقاً لأحكام القانون.



أ. المعلومات والتفاصيل المتعلقة بتطبيق أحكام هذه التعليمات وقواعد الحوكمة في الشركات

لدى الشركة الوطنية لصناعة الصلب مجموعة منتظمة من العلاقات مع مجلس الإدارة والمساهمين وجميع الاطراف الاخرى ذات الصلة وتتناول هذه العلاقات الاطار العام لاستراتيجية الشركة والوسائل اللازمة لتنفيذ اهدافها ويضمن الاطار العام للحوكمة المؤسسية المعاملة العادلة القائمة على المساواة بين جميع المساهمين كما يعترف بجميع حقوق المساهمين التي حددها القانون ويؤكد تزويدهم بجميع المعلومات المهمة حول نشاط الشركة والتزام اعضاء مجلس الادارة بمسؤوليتهم نحو الشركة والمساهمين .

وفي هذا السياق:

✓ حقوق المساهمين: يتمتع المساهمون في الشركة بالحقوق التالية ومن ضمنها:

- احتفاظ الشركة بسجلات خاصة بملكية المساهمين.
- حق المساهم بالاطلاع على كل المساهمين بما يخص مساهمتهم وعلى السجل كامل لاي سبب معقول تعتقده الجهة المختصة (ولم يتم تحديد من هي الجهة المختصة هل هي مجلس الادارة او لجنة التدقيق او هيئة الاوراق المالية او دائرة مراقبة الشركات).
- الاطلاع على المعلومات والوثائق الخاصة بالشركة وفق التشريعات النافذة بما من ذلك الوثائق المتعلقة بتعاملات الاطراف ذي العلاقة.
- ✓ الافصاح والشفافية: تضع الشركة اجراءات عمل وفقاً لسياسة الافصاح المعتمدة من قبل مجلس الادارة.
- توفير الشركة المعلومات الافصاحية للمساهمين المستثمرين بصورة دقيقة وواضحة وغير مطلقة وفق متطلبات الجهات الرقابية.
- التقارير الدورية.
- المعلومات الجوهرية.
- تنظيم حسابات الشركة واعداد بياناتها المالية وفق المعايير الدولية الخاصة باعداد التقارير المالية.
- عمل موقع الكتروني للشركة لتعزيز الافصاح والشفافية وتوفير المعلومات عليه.

ب. أسماء أعضاء مجلس إدارة الشركة خلال السنة

- يتم انتخاب اعضاء مجلس الادارة وفق اسلوب التصويت التراكمي من قبل الهيئة العامة، وبحيث لا يقل عدد اعضاء المجلس عن خمسة اعضاء ولا يزيد عن ثلاثة عشر عضواً، ويجب ان يكون ثلث الأعضاء على الأقل من الاعضاء المستقلين وتكون مدة المجلس لمدة اربع سنوات تبدأ من تاريخ الانتخاب.
- لا يجوز الجمع بين منصب رئيس مجلس الادارة واي منصب تنفيذي اخر في الشركة.
- لا يجوز ان يشغل احد اقرباء رئيس مجلس الادارة منصب المدير العام أو أي منصب اعلى منه، بالاضافة الى الشروط الواردة بالتعليمات.

| الوصف     |            | المنصب                 | اسم عضو مجلس الإدارة    |
|-----------|------------|------------------------|-------------------------|
| غير مستقل | تنفيذي     | رئيس مجلس الإدارة      | السيد جمال نصري المفلح  |
| مستقل     | غير تنفيذي | نائب رئيس مجلس الإدارة | الأستاذ زيد يوسف النصور |
| غير مستقل | غير تنفيذي | عضوا                   | السيد نصري جمال المفلح  |
| غير مستقل | تنفيذي     | عضوا / مدير المصنع     | السيد سعيد جمال المفلح  |
| مستقل     | غير تنفيذي | عضوا                   | السيد عمرو نزار الحلبي  |

وقد حددت تعليمات حكومة الشركات، مهام ومسؤوليات رئيس مجلس الإدارة ومن ضمنها ما يلي:

- 1- وضع الاستراتيجيات والسياسات والخطط والاجراءات التي من شأنها تحقيق مصلحة الشركة وأهدافها وتنظيم حقوق مساهمها وخدمة المجتمع المحلي.
- 2- اعداد التقرير السنوي وربيع السنوي وتقرير عن نتائج الاعمال الاولية.
- 3- اعتماد تقرير الحوكمة وتضمينه للتقرير السنوي للشركة.
- 4- تعيين ضابط ارتباط يُعهد اليه متابعة الأمور المتعلقة بتطبيقات الحكومة في الشركة مع الهيئة.
- 5- تعيين المدير العام للشركة وانهاء خدماته.
- 6- وضع سياسة للمسؤولية الاجتماعية الخاصة بالشركة وبرامجها تجاه المجتمع المحلي والبيئة.
- 7- وضع آلية لاستقبال الشكاوي والاقتراحات المقدمة من قبل المساهمين بما في ذلك ادراج مواضيع معينة يطلب ادراجها على جدول اجتماع الهيئة العامة.
- 8- وضع آلية تتيح للمساهمين الذين يملكون ما لا يقل عن (15%) من اسهم الشركة اضافة بنود على جدول الأعمال لاحتياج الهيئة العامة للشركة قبل ارساله بشكله النهائي.
- 9- اعتماد السياسة الخاصة بمنح المكافآت والمزايا والحوافو والرواتب في الشركة.

#### ت. أسماء ممثلي أعضاء الإدارة الاعتباريين

- لا يوجد ممثلي أعضاء مجلس إدارة اعتباريين في مجلس إدارة الشركة

#### ث. جميع عضويات مجالس الإدارة التي يشغلها عضو مجلس الإدارة في الشركات المساهمة الأخرى

- لا يوجد عضويات أعضاء مجالس إدارة في شركات مساهمة عامة اخرى

#### ج. المناصب التنفيذية في الشركة واسماء الاشخاص الذين يشغلونها

- اسماء الاشخاص اللذين يشغلون المناصب التنفيذية:

| المنصب                 | الاسم                     |
|------------------------|---------------------------|
| رئيس مجلس الإدارة      | السيد جمال نصري المفلح    |
| نائب رئيس مجلس الإدارة | الاستاذ زيد يوسف النصور   |
| نائب المدير العام      | السيد سعيد جمال المفلح    |
| مدير الدائرة المالية   | السيد احمد عبد الحفيظ غيث |
| مدير الدائرة الادارية  | السيد طارق حرب جاموس      |

ح. ضابط ارتباط الحوكمة في الشركة:

- عينت الشركة السيد احمد عبد الحفيظ احمد غيث ضابط ارتباط لدى الشركة

خ. : اللجان المنبثقة عن مجلس الإدارة

**(1) لجنة التدقيق:**

تتألف لجنة التدقيق من اعضاء مجلس الادارة غير التنفيذيين لا يقل عددهم عن ثلاثة، ويجب ان يتوفر فيهم المعرفة والدراية في الأمور المالية والمحاسبية، وتجتمع على الأقل مرة واحدة مع المدقق الخارجي للشركة دون حضور اي من اشخاص الادارة التنفيذية او من يمثلها؛ وتتولى اللجنة المهام التالية ومن ضمنها:

- 1- مناقشة الأمور المتعلقة بترشيح مدقق الحسابات الخارجي. والتأكد من استضائه للشروط الواردة في التشريعات النافذة، وعدم وجود ما يؤثر على استقلاليتة.
- 2- بحث ما يتعلق بعمل مدقق الحسابات وملاحظاته ومقترحاته وتحفظاته.
- 3- مراجعة مراسلات الشركة مع المدقق الخارجي.
- 4- متابعة مدى تقيد الشركة والتزامها بتطبيق احكام والتشريعات النافذة ومتطلبات الجهات الرقابية.
- 5- دراسة التقارير الدورية قبل عرضها على مجلس الادارة وتقديم التوجيهات بشأنها.
- 6- دراسة وتقييم الاجراءات الرقابية والتدقيق الداخلي
- 7- التأكد من عدم وجود اي تعارض في المصالح مع الاطراف ذي العلاقة.
- 8- مراجعة تعاملات الاطراف ذوي العلاقة مع الشركة والتوجيه بشأنها لمجلس الادارة قبل ابرامها.
- 9- وضع سياسات واستراتيجيات تضمن تعزيز الرقابة الداخلية في الشركة.

**(2) لجنة الترشيحات والمكافآت:**

تتألف اللجنة من ثلاثة اعضاء من مجلس الادارة من غير الاعضاء التنفيذيين،

- 1- التأكد من استقلالية الاعضاء المستقلين بشكل مستمر، واعلام هيئة الاوراق المالية في حال انتفاء حق الاستقلالية من اي عضو من اعضاء مجلس الادارة.

- 2- وضع السياسة الخاصة بمنح المكافآت والمزايا والحوافز والرواتب في الشركة ومراجعتها بشكل دوري.
- 3- تحديد احتياجات الشركة من الكفاءات على مستوى الادارة التنفيذية العليا والموظفين واسس اختيارهم.
- 4- وضع سياسة للاحلال والتعاقب الوظيفي والسياسة الخاصة بالموارد البشرية.
- 5- اجراء تقييم سنوي لاداء مجلس الادارة واللجان المنبثقة عنه، على ان تقوم اللجنة باعلام الهيئة بنتيجة هذا التقييم.

### (3) لجنة الحوكمة:

تتألف اللجنة من ثلاثة من اعضاء مجلس الادارة من غير الاعضاء التنفيذيين وتكون مهام اللجنة المهام التالية:

اعداد تقرير الحوكمة وتقديمه لمجلس الادارة:

- 1- وضع اجراءات عمل خطية لتطبيق هذه التعليمات ومراجعة وتقييم مدى تطبيقها بشكل سنوي.
- 2- التأكد من التزام الشركة باحكام هذه التعليمات.
- 3- دراسة ملاحظات هيئة الاوراق المالية بخصوص تطبيق الحوكمة في الشركة ومتابعة ما تم بشأنها.

### (4) لجنة ادارة المخاطر:

- تتألف لجنة ادارة المخاطر من ثلاثة اعضاء على الأقل، على ان يكون بينهم عضواً مستقلاً يكون رئيساً للجنة ويجوز ان تضم في عضويتها اعضاء من الادارة التنفيذية العليا ولجنة المهام التالية:
- 1- وضع سياسة ادارة المخاطر لدى الشركة ومراجعتها بشكل سنوي.
  - 2- متابعة وتقييم مختلف النوع المخاطر التي قد تتعرض لها الشركة.

### د. اعضاء لجنة التدقيق

| الوصف     | المؤهلات العلمية    | المنصب      | اسم عضو مجلس الادارة    |
|-----------|---------------------|-------------|-------------------------|
| مستقل     | بكالوريوس حقوق      | رئيس اللجنة | الاستاذ زيد يوسف النصور |
| غير مستقل | دبلوم تجارة         | عضوا        | السيد نصري جمال المفلح  |
| مستقل     | نظم ومعلومات ادارية | عضوا        | السيد عمرو نزار الحلبي  |

ذ. اعضاء لجنة الترشيحات والمكافآت:

| الوصف     | المنصب      | اسم عضو مجلس الادارة    |
|-----------|-------------|-------------------------|
| مستقل     | رئيس اللجنة | الاستاذ زيد يوسف النصور |
| غير مستقل | عضوا        | السيد نصري جمال المفلح  |
| مستقل     | عضوا        | السيد عمر نزار الحلبي   |

ر. اعضاء لجنة الحوكمة:

| الوصف     | المنصب      | اسم عضو مجلس الادارة    |
|-----------|-------------|-------------------------|
| مستقل     | رئيس اللجنة | الاستاذ زيد يوسف النصور |
| غير مستقل | عضوا        | السيد سعيد جمال المفلح  |
| مستقل     | عضوا        | السيد عمر نزار الحلبي   |

ز. اعضاء لجنة ادارة المخاطر:

| الوصف     | المنصب      | اسم العضو                   |
|-----------|-------------|-----------------------------|
| مستقل     | رئيس اللجنة | السيد عمرو نزار الحلبي      |
| غير مستقل | عضوا        | السيد سعيد جمال المفلح      |
| غير مستقل | عضوا        | السيد احمد سعيد جمال المفلح |
| مستقل     | عضوا        | السيد ايمن ضيف الله حسين    |
| مستقل     | عضوا        | السيد احمد عبد الحفيظ غيث   |

س. عدد اجتماعات لجنة التدقيق مع مدقق الحسابات الخارجي:

- قامت لجنة التدقيق بالاجتماع مع مدقق الحسابات الخارجي للشركة مرتين خلال العام 2023 دون حضور اي من اشخاص الادارة التنفيذية للشركة للاطلاع ومناقشة كل ما يتعلق بملاحظاته ومقترحاته حول اعمال الشركة ونتائجها المالية ومدى استجابة ادارة الشركة لاية ملاحظات او مقترحات ان وجدت .
- كما قامت اللجنة بالاجتماع مع المدقق الداخلي , حيث اكد المدقق الداخلي عدم وجود اية ملاحظات اخرى غير وارده في تقاريره حول اعمال التدقيق ولا يوجد ما يؤثر على استقلاليته في ادائه لعمله

ش. عدد اجتماعات كل من اللجان خلال السنة مع بيان الاعضاء الحاضرين:

| اسم اللجنة                           | الحوكمة | الترشيحات والمكافآت | التدقيق | ادارة المخاطر |
|--------------------------------------|---------|---------------------|---------|---------------|
| عدد الاجتماعات خلال عام 2023         | 2       | 2                   | 4       | 2             |
| السيد نصري جمال سعيد المفلح          |         | 2                   | 4       | -             |
| الاستاذ زيد يوسف عبدالله النصور      | 2       | 2                   | 4       | -             |
| السيد سعيد جمال سعيد المفلح          | 2       | -                   | -       | 2             |
| السيد عمرو نزار راشد الحلبي          | 2       | 2                   | 4       | 2             |
| السيد احمد سعيد جمال المفلح          | -       | -                   | -       | 2             |
| المهندس ايمن ضيف الله حسن عبد الرحمن | -       | -                   | -       | 2             |
| السيد احمد عبد الحفيظ احمد غيث       | -       | -                   | -       | 2             |

ص. اجتماعات مجلس الادارة:

- يعقد مجلس الادارة اجتماعاته بدعوة خطية من رئيسه او نائبه في حال غيابه او بناء على طلب خطي يقدم الى رئيس المجلس من ربع اعضائه.
- يكون التصويت على قرارات مجلس الادارة شخصياً.
- تصدر قرارات المجلس بالاكثرية المطلقة للاعضاء الحاضرين واذا تساوت الاصوات يرجح الجانب الذي صوت معه رئيس الاجتماع.
- يعقد مجلس الادارة اجتماعاً واحداً على الاقل كل شهرين بحيث لا يقل عدد اجتماعاته خلال السنة عن ستة اجتماعات.
- اجتمع المجلس خلال عام 2023 (9) مرات

| اسم عضو مجلس الادارة    | المنصب                 | عدد مرات الحضور | عدد مرات الغياب |
|-------------------------|------------------------|-----------------|-----------------|
| السيد جمال نصري المفلح  | رئيس مجلس الادارة      | 9               | 0               |
| الاستاذ زيد يوسف النصور | نائب رئيس مجلس الادارة | 8               | 1               |
| السيد نصري جمال المفلح  | عضوا                   | 9               | 0               |
| السيد سعيد جمال المفلح  | مدير المصنع            | 9               | 0               |
| السيد عمرو نزار الحلبي  | عضوا                   | 9               | 0               |

رئيس مجلس الادارة

جمال نصري المفلح



كلمة رئيس مجلس الإدارة

استمرارية في الاستجابة لمبادرة اسواق الاوراق المالية حول الاستدامة يسعدني أن اقدم لكم تقريرنا الثاني حول الاستدامة للشركة الوطنية لصناعة الصلب؛ حيث سيكون تركيزنا على اهم المؤشرات المطلوبة مستمدة من الدليل المعد من قبل بورصة عمان والذي يوصي بثمانية وعشرين مؤشرا للاستدامة تتعلق بمبادئ الحوكمة والأداء البيئي والمجتمعي للشركات مقتبسة من الوثيقة التوجيهية الصادرة عن الاتحاد الدولي للبورصات المستندة للمبادئ التوجيهية لإعداد تقارير الاستدامة ؛ وقد اعتمدت الشركة في تقريرها هذا على اهم المؤشرات التي تناسب طبيعة عملها.

رئيس مجلس الادارة

جمال نصري المفلح



- الرؤية: النهوض بصناعة صلب رائدة ومتميزة
- الرسالة: تلبية حاجات الاسوق من حديد التسليح بتقديم منتج مصنع وفقا لأفضل معايير الجودة من حيث افضل الخامات وافضل طرق التصنيع والانتاج
- القيم: قيمنا مستمدة من قيم الدين الاسلامي الذي يحث على اتقان العمل؛ واستغلال امثل للموارد؛ والتعاون المجتمعي.
- الاهداف: -المساهمة في التنمية الاقتصادية الوطنية. -تعظيم القيم المجتمعية: من حيث الاستجابة لحاجات المجتمع واهمها تشغيل العمالة الوطنية. -القيم البيئية: تجنب التأثيرات البيئية السلبية الناتجة عن الصناعة والمساهمة في الحفاظ على بيئة آمنة.



## المؤشرات البيئية

- **الطاقة (الكهرباء ومادة الفيول):** تعتمد الشركة في الانتاج على نوعين من انواع الطاقة وهما الكهرباء والفيول؛ حيث يرتبط عمل الفرن الرئيسي على مادة الفيول؛ وباقي خط الانتاج على الكهرباء؛ علما بأن الطاقة مرتبطة بحجم الانتاج بالدرجة الاولى وبشكل اساسي.
- **المياه:** تستخدم المياه في صناعة الصلب في مرحلة التبريد المفاجيء؛ وايضا فأن كميتها مرتبطة بحجم الانتاج.
- **المخلفات:** ان المخلفات الرئيسية لانتاج حديد التسليح هي مادة البرادة وهي مادة تستخدم في صناعات أخرى كالاسمنت وبالتالي فهي تباع كما هي؛ اما المخلفات الاخرى مثل حديد قصاير او حديد ماسح فتباع كحديد تسليح ولكن بسعر اقل .
- **التأثيرات البيئية للطاقة والمياه والمخلفات الخاصة بالشركة:** لا يوجد تأثيرات بيئية سلبية لانواع الطاقة التي تستخدمها الشركة ولا للمخلفات ولا يوجد مكاره صحية تنتج عن صناعة حديد التسليح.
- **مصادر الطاقة:** بالنسبة للكهرباء فكما هو معلوم فأن الشركة تعتمد حاليا على الخدمة المقدمة من شركة الكهرباء الاردنية؛ علما بأن الشركة قدمت طلبا لاستخدام الطاقة الشمسية الا ان الشركة لم تحصل على الموافقة؛ أما عن مادة الفيول فمن اهم مصادرها شركة مصفاة البترول .
- **المسؤولية القانونية لتأثيرات نتائج اعمال الشركة:** تتحمل الشركة مسؤولية قانونية عن نوع حديد التسليح المنتج ولذلك فالانتاج يخضع لفحص من دائرة المواصفات والمقاييس؛ كما ان مصانع الدرفلة مراقبة بيئيا من حيث الدخان الذي قد تحدثه انواع المحروقات.
- **السياسة البيئية:** ان سياسة ضبط الجودة واخراج المنتج بصورته النهائية تشمل بطياتها الاهتمام بالجوانب البيئية: يتم إنتاج حديد التسليح درجة 520 شد 60 حسب المواصفة القياسية الأردنية رقم 2002/441 والمواصفة الأمريكية ASTM A 615- 2006 a. و المواصفة القياسية البريطانية 4449:2005.

## المؤشرات الاجتماعية

- **التنوع بين الجنسين:** لا يوجد اناث تعمل بالشركة وهذا ناتج عن طبيعة النشاط الصناعي الذي تمارسه الشركة؛ حيث ان هذا النوع من النشاط لا يمارس من قبل الأناث.
- **معدل دوران الموظفين:** أن معدل دوران الموظفين في الشركة الوطنية يكاد يكون صفرا حيث لا تعاني الشركة من مغادرات او استقالات فعدد الموظفين ثابت تقريبا خلال السنوات السابقة وخصوصا الأنشطة التشغيلية الرئيسية؛ أما عن المغادرات وترك العمل فهي تكاد تكون محصورة في الأنشطة الفرعية الغير رئيسية في المصنع.
- **اصابات العمل:** بالرغم من ان طبيعة نشاط الشركة يصنف بأنه من المهن الخطرة الا ان معدل الاصابات بفضل الله تعالى منخفض جدا؛ فلا تخلو مصانع الدرفلة من الاصابات؛ ولو قارنا عدد الموظفين (العمالة التشغيلية) في المصنع والتي تقدر بخمسون عاملا فأن معدل الاصابات السنوية تقريبا 6 اصابات وبالتالي فهي نسبة منخفضة.
- **عمالة اطفال:** لا يوجد ضمن عمالة المصنع اطفالا.
- **سياسة حقوق الانسان:** تقوم الشركة بمتابعة ونشر سياسة حقوق الانسان التي تتضمن الاجراءات العملية للعناية بحقوق الانسان من خلال تحديد الاثار الضارة التي سوف يخلفها نشاطها التجاري على حقوق الانسان وكيفية معالجة هذه الاثار أو السعي للحيلولة دون حدوثها.
- **نظام شؤون الموظفين:** تتبع الشركة نظاما عادلا بين الموظفين لا ينطوي على اي نوع من التمييز حيث يوجد نظام لشؤون الموظفين يحكم وينظم كافة القضايا المتعلقة بالموظفين من التعيين والواجبات والالتزامات وسلم الفئات والرواتب والتقييم والترقية والزيادات والمكافآت و الدوام والاجازات والسفر والبعثات التدريبية والمعالجة الطبية وإنهاء الخدمات وغيرها.
- **تأهيل الموظفين:** تقوم الشركة باستمرار بتأهيل الموظفين وتدريبهم وتطوير اداءهم بشكل مستمر وعلى ارض المصنع؛ كما انها تعقد دورات بشكل مستمر وخصوصا على مواضيع السلامة العامة.

## مؤشرات الحوكمة

- **فصل السلطات:** لا يشغل المدير العام للشركة أي مقعد في مجلس الإدارة؛ لا يوجد حالياً مدير عام للشركة.
- **التصويت السري:** يتم التصويت على القرارات من قبل أعضاء مجلس الإدارة بشكل علني
- **قواعد السلوك المهني للمورد:** تقوم الشركة بنشر ومتابعة قواعد السلوك المهني للمورد.
- **قواعد السلوك المهني:** تقوم الشركة بنشر ومتابعة قواعد السلوك المهني.
- **قانون مكافحة الفساد/الرشوة:** تقوم الشركة بنشر ومتابعة قانون مكافحة الفساد.
- **الشفافية الضريبية:** تقوم الشركة بنشر ومتابعة السياسة الضريبية تحت إشراف مجلس الإدارة.

## القوائم المالية وتقرير مدقق الحسابات للسنة المنتهية في 31 كانون الأول 2023

| صفحة  | المحتويات   |
|-------|---|
| 29-27 | تقرير مدقق الحسابات   |
| 30    | المركز المالي كما في 31 كانون الأول 2023                          |
| 31    | قائمة الدخل الشامل للسنة المنتهية في 31 كانون الأول 2023          |
| 32    | التغييرات في حقوق المساهمين للسنة المنتهية في 31 كانون الأول 2023 |
| 33    | قائمة التدفقات النقدية للسنة المنتهية في 31 كانون الأول 2023      |
| 49-34 | إيضاحات حول القوائم المالية                                       |

**تقرير مدقق الحسابات المستقل**

إلى مساهمي  
الشركة الوطنية لصناعة الصلب المساهمة العامة المحدودة  
تقرير حول تدقيق القوائم المالية

**الرأي**

لقد قمنا بتدقيق القوائم المالية للشركة الوطنية لصناعة الصلب المساهمة العامة المحدودة والتي تتكون من قائمة المركز المالي كما في 31 كانون الأول 2023، وكل من قائمة الدخل الشامل وقائمة التغيرات في حقوق المساهمين وقائمة التدفقات النقدية للسنة المنتهية في ذلك التاريخ، والإيضاحات حول القوائم المالية بما في ذلك ملخص للسياسات المحاسبية الهامة.

في رأينا، إن القوائم المالية المرفقة تظهر بصورة عادلة من جميع النواحي الجوهرية المركز المالي للشركة كما في 31 كانون الأول 2023، وأدائها المالي وتدقيقها النقدية للسنة المنتهية في ذلك التاريخ وفقاً للمعايير الدولية للتقارير المالية.

**أساس الرأي**

لقد قمنا بتدقيقنا وفقاً للمعايير الدولية للتدقيق. إن مسؤولياتنا وفقاً لهذه المعايير موضحة لاحقاً في تقريرنا ضمن فقرة مسؤولية المدقق حول تدقيق القوائم المالية.

نحن مستقلين عن الشركة وفقاً لمتطلبات مجلس معايير السلوك الأخلاقي الدولية للمحاسبين "دليل قواعد السلوك الأخلاقي للمحاسبين المهنيين" والمتطلبات الأخلاقية ذات الصلة بتدقيقنا للقوائم المالية وإنا قد أوفينا بمسؤولياتنا الأخلاقية الأخرى وفقاً لتلك المتطلبات ومتطلبات مجلس معايير السلوك الأخلاقي الدولية للمحاسبين "دليل قواعد السلوك الأخلاقي للمحاسبين المهنيين".

في اعتقادنا أن أدلة التدقيق التي حصلنا عليها كافية وملائمة لتوفر أساساً لإبداء رأينا.

**أمور التدقيق الهامة**

إن أمور التدقيق الهامة وفقاً لحكمنا المهني هي الأمور التي تعتبر الأكثر أهمية في تدقيقنا للقوائم المالية للسنة الحالية. إن هذه الأمور تمت دراستها في سياق تدقيقنا للقوائم المالية ككل، ولتكوين رأينا حول القوائم المالية، وليس لغرض إبداء رأي منفصل حول هذه الأمور ومنها:

| أمور التدقيق الهامة  | كيف قمنا بالاستجابة لأمور التدقيق الهامة   |
|--|--|
| الانخفاض في قيمة الذمم التجارية نظراً للطبيعة التقديرية في عملية احتساب مخصص التدني في قيمة الذمم التجارية، وتقوم الإدارة بتقدير الانخفاض في قيمة الذمم من خلال استخدام الافتراضات والتقديرات، ونظراً لأهميتها فإنها تعتبر احد مخاطر التدقيق العامة، ولقد تم الاعتراف بمخصص تدني مقابل الذمم المدينة المشكوك في تحصيلها. | إن إجراءات التدقيق شملت دراسة إجراءات الرقابة المستخدمة من الشركة على عملية تحصيل الذمم التجارية، والتحقق من أرصدة عينه من ذمم العملاء، وتم دراسة كفاية مخصص التدني المرصود مقابل الذمم التجارية وذلك من خلال تقييم فرضيات الإدارة مع الأخذ بالاعتبار المعلومات الخارجية المتوافرة حول مخاطر الذمم الأجلة، لقد قمنا أيضاً بكفاية إفساحات الشركة حول التقديرات المهمة في الوصول للمخصص المسجل مقابل الذمم المشكوك في تحصيلها (إيضاح رقم 9). |

|   |   |
|---|---|
| <p>ان اجراءات التدقيق شملت اجراءات التاكيد من وجود البضاعة التي تم تسجيلها في سجلات الشركة ، وايضا التاكيد من ان كل البضاعة الموجودة في المستودعات والتي تخص الشركة قد تم تسجيلها حتى تاريخ اعداد القوائم المالية، وان الشركة تقوم بالتاكيد من ان قيمة البضاعة التي تم تسجيلها في السجلات هي بسعر الكلفة أو القيمة القابلة للتحقق ، أيهما اقل، مع العلم انه يتم تحديد الكلفة للبضاعة للجاهزة والبضاعة تحت التصنيع على أساس طريقة المتوسط المرجح، والتي تتضمن كلفة المواد والعمالة ونسبة محددة من المصاريف الصناعية غير المباشرة، في حين يتم تحديد كلفة المواد الخام على طريقة المتوسط المرجح (إيضاح رقم 8).</p> | <p><b>البضاعة وقطع الغيار</b><br/>وفقا للمعايير الدولية لاعداد التقارير المالية، فإن على الشركة التأكد ان قيمة البضاعة تظهر على اساس الكلفة أو صافي القيمة القابلة للتحقق ايها اقل، وتحديد التدني في قيمة البضاعة ان وجدت والتأكد من عدم وجود تلف أو بطل في حركة البضاعة تؤثر على القيمة القابلة للتحقق.</p> <p><b>الممتلكات والمعدات</b><br/>وفقا للمعايير الدولية لاعداد التقارير المالية، فإن على الشركة مراجعة العمر الانتاجي وطريقة الاستهلاك وان تقوم باجراء اختبار لتدني القيمة التي تظهر بها الممتلكات والمعدات في المركز المالي وعند ظهور اية احداث او تغيرات في الظروف تظهر ان هذه القيمة غير قابلة للاسترداد في حال ظهور اي مؤشر لتدني القيمة يتم احتساب خسائر تدني تبعاً لسياسة تدني قيمة الموجودات حيث تقوم الادارة بتقدير التدني بالممتلكات والمعدات من خلال استخدام الافتراضات والتقديرات ان وجدت، ونظرا لاهميتها فانها تعتبر احد امور التدقيق الهامة.</p> |
|---|---|

**معلومات أخرى**

إن الإدارة مسؤولة عن المعلومات الأخرى. تتكون المعلومات الأخرى من المعلومات الواردة في التقرير السنوي غير القوائم المالية وتقرير مدقق الحسابات حولها. إننا نتوقع إن يتم تزويدنا بالتقرير السنوي بتاريخ لاحق لتقريرنا. لا يشمل رأينا حول القوائم المالية المعلومات الأخرى وأنها لا تبدي أنواع من التأكيد أو استنتاج حولها.

فيما يتعلق بتدقيق القوائم المالية، فإن مسؤوليتنا هي قراءة المعلومات الأخرى المذكورة أعلاه عندما تصبح متاحة لنا، بحيث نقيم فيما إذا كانت المعلومات الأخرى غير متوافقة بشكل جوهري مع القوائم المالية أو المعلومات التي تم التوصل إليها من خلال تدقيقنا أو أن المعلومات الأخرى تتضمن أخطاء جوهريّة.

**مسؤوليات الإدارة والأشخاص المسؤولين عن الحوكمة عن القوائم المالية**

إن الإدارة مسؤولة عن إعداد القوائم المالية وعرضها بصورة عادلة وفقاً للمعايير الدولية للتقارير المالية، وعن الرقابة الداخلية التي تعتبرها الإدارة ضرورية لتمكينها من إعداد قوائم مالية خالية من أخطاء جوهريّة، سواء كانت ناشئة عن إحتيال أو عن خطأ.

عند إعداد القوائم المالية، تكون الإدارة مسؤولة عن تقييم قدرة الشركة على الاستمرار والإفصاح ، عندما ينطبق ذلك ، عن أمور تتعلق بالاستمرارية واستخدام أساس الاستمرارية المحاسبي ، ما لم تنوي الإدارة تصفية الشركة أو إيقاف أعمالها أو لا يوجد بديلا واقعا غير ذلك.

إن الأشخاص المسؤولين عن الحوكمة هم المسؤولين على الإشراف على عملية التقارير المالية.

### مسؤولية المدقق حول تدقيق القوائم المالية

إن أهدافنا هي الحصول على تأكيد معقول فيما إذا كانت القوائم المالية تكمل خالية من الأخطاء الجوهرية، سواء كانت ناشئة عن احتمالاً وخطأ، وإصدار تقريرنا والذي يتضمن رأينا.

التأكيد المعقول هو مستوى عالٍ من التأكيد، ولكنه ليس ضماناً بأن التدقيق الذي تم القيام به وفقاً للمعايير الدولية للتدقيق سيكتشف دائماً أي خطأ جوهري، إن وجد.

إن الأخطاء يمكن أن تنشأ من الإحتمال أو الخطأ، وتعتبر جوهرياً إذا كانت، بشكل فردي أو إجمالي، ممكن أن تؤثر بشكل معقول على القرارات الاقتصادية المتخذة من قبل المستخدمين على أساس هذه القوائم المالية.

كجزء من عملية التدقيق وفقاً للمعايير الدولية للتدقيق، نقوم بممارسة الاجتهاد المهني والمحافظة على تطبيق مبدأ الشك المهني خلال التدقيق، بالإضافة إلى:

- تحديد وتقييم مخاطر الأخطاء الجوهرية في القوائم المالية، سواء كانت ناشئة عن احتمال أو خطأ، وكذلك تصميم وتنفيذ إجراءات تدقيق مستجيبة لتلك المخاطر، والحصول على أدلة تدقيق كافية وملئمة لتوفر أساساً لرأينا. إن خطر عدم اكتشاف الأخطاء الجوهرية الناتجة عن احتمال أعلى من الخطر الناتج عن الخطأ، حيث أن الاحتمال قد يشتمل على التواطؤ، التزوير، الحذف المتعمد، سوء التمثيل أو تجاوز للرقابة الداخلية.
- الحصول على فهم للرقابة الداخلية ذات الصلة بالتدقيق لغايات تصميم إجراءات تدقيق مناسبة حسب الظروف، وليس لغرض إبداء رأي حول فعالية الرقابة الداخلية في الشركة.
- تقييم ملائمة السياسات المحاسبية المتبعة ومدى معقولية التقديرات المحاسبية والإيضاحات ذات العلاقة المعدة من قبل الإدارة.
- الاستنتاج حول ملائمة استخدام الإدارة لأساس الاستمرارية المحاسبي، وبناءً على أدلة التدقيق التي تم الحصول عليها، فيما إذا كان هناك وجود لعدم يقين جوهري يتعلق بأحداث أو ظروف يمكن أن تثير شكاً جوهرياً حول قدرة الشركة على الاستمرار كمنشأة مستمرة. إذا استنتجنا عدم وجود يقين جوهري، فإننا مطالبون أن نلفت الانتباه في تقرير تدقيقنا إلى الإيضاحات ذات العلاقة في القوائم المالية، وإذا كان الإفصاح عن هذه المعلومات غير ملائم، فسنقوم بتعديل رأينا. إن استنتاجاتنا تعتمد على أدلة التدقيق التي تم الحصول عليها حتى تاريخ تقرير تدقيقنا. ومع ذلك، فإنه من الممكن أن تتسبب أحداث أو ظروف مستقبلية في توقف الشركة على الاستمرار كمنشأة مستمرة.
- تقييم العرض العام والشكل والمحتوى للقوائم المالية بما فيها الإفصاحات وفيما إذا كانت القوائم المالية تمثل المعاملات والأحداث بشكل يحقق العرض العادل.
- لقد تواصلنا مع الأشخاص المسؤولين عن الحوكمة بخصوص، والتي هي من ضمن أمور أخرى، نطاق وتوقيت التدقيق المخطط له وملاحظات التدقيق الهامة، بما في ذلك أية نقاط ضعف هامة في الرقابة الداخلية التي تم تحديدها خلال تدقيقنا.
- تقرير حول المتطلبات القانونية والتشريعية الأخرى  
تحتفظ الشركة الوطنية لصناعة الصلب المساهمة العامة المحدودة لعام 2023 بسجلات محاسبية منظمة بصورة أصولية، وإن القوائم المالية المرفقة متفقة معها من كافة النواحي الجوهرية، ونوصي الهيئة العامة بالمصادقة عليها.

عمان - المملكة الأردنية الهاشمية  
في 4 شباط 2024



الشركة الوطنية لصناعة الصلب المساهمة العامة المحدودة  
المركز المالي كما في 31 كانون الأول 2023

| 2022-31 كانون الأول-2022 | 2023-31 كانون الأول-2023 | إيضاح | الموجودات                          |
|--------------------------|--------------------------|-------|------------------------------------|
| دينار أردني              | دينار أردني              |       | موجودات غير متداولة                |
| 4,912,803                | 5,011,669                | 4     | ممتلكات ومعدات بالصافي             |
| 24,031                   | 17,800                   | 5     | مشاريع قيد التنفيذ                 |
| 204,206                  | 218,419                  | 6     | موجودات مالية بالقيمة العادلة      |
| 101,665                  | 141,665                  | 7     | موجودات ضريبية مؤجلة               |
| 5,242,705                | 5,389,553                |       | مجموع الموجودات غير المتداولة      |
|                          |                          |       | موجودات متداولة                    |
| 2,854,177                | 2,043,839                | 8     | مخزون                              |
| 34,667                   | 8,702                    | 9     | ذمم تجارية مدينة                   |
| 171,562                  | 77,804                   | 10    | أرصدة مدينة أخرى                   |
| 45,250                   | 20,443                   | 11    | النقد وما في حكمه                  |
| 3,105,656                | 2,150,788                |       | مجموع الموجودات المتداولة          |
| 8,348,361                | 7,540,341                |       | مجموع الموجودات                    |
|                          |                          |       | حقوق المساهمين والمطلوبات          |
|                          |                          |       | حقوق المساهمين                     |
| 2,941,768                | 2,941,768                | 12    | رأس المال المدفوع                  |
| 735,442                  | 735,442                  | 13    | احتياطي إجباري                     |
| 483,846                  | 500,958                  |       | أرباح متراكمة                      |
| (79,445)                 | (65,232)                 | 6     | التغيير المتراكم في القيمة العادلة |
| 4,081,611                | 4,112,936                |       | مجموع حقوق المساهمين               |
|                          |                          |       | المطلوبات                          |
|                          |                          |       | مطلوبات غير متداولة                |
| 283,604                  | 202,670                  | 14    | قرض طويل الأجل                     |
|                          |                          |       | مطلوبات متداولة                    |
| 2,662,109                | 2,148,662                | 15    | مبالغ مستحقة لجهات ذات علاقة       |
| 47,207                   | 83,772                   |       | ذمم تجارية دائنة                   |
| 1,084,764                | 872,301                  | 18    | أرصدة دائنة أخرى                   |
| 189,066                  | 120,000                  | 14    | قرض قصير الأجل                     |
| 3,983,146                | 3,224,735                |       | مجموع المطلوبات المتداولة          |
| 4,266,750                | 3,427,405                |       | مجموع المطلوبات                    |
| 8,348,361                | 7,540,341                |       | مجموع حقوق المساهمين والمطلوبات    |

تعتبر الإيضاحات المرفقة من رقم 1 إلى رقم 25 جزء من هذه القوائم المالية وتقرأ معها



الشركة الوطنية لصناعة الصلب المساهمة العامة المحدودة  
قائمة الدخل الشامل للسنة المنتهية في 31 كانون الأول 2023

| 31 كانون الأول، 2022 | 31 كانون الأول، 2023 | إيضاح |                                      |
|----------------------|----------------------|-------|--------------------------------------|
| دينار اردني          | دينار اردني          |       |                                      |
| 13,707,332           | 16,568,810           | 19    | المبيعات                             |
| (13,527,717)         | (16,334,656)         | 20    | كلفة المبيعات                        |
| 179,615              | 234,154              |       | إجمالي الربح                         |
| (166,365)            | -                    | 21    | مصاريف صناعية فترات توقف             |
| (259,962)            | (264,913)            | 22    | مصاريف إدارية                        |
| (8,521)              | (7,526)              |       | استهلاكات                            |
| 33,253               | 10,818               | 16    | إيرادات أخرى                         |
| 8,193                | -                    |       | ارباح استثمارات                      |
| 9,797                | 4,579                |       | رد مخصصات (إجازات ومساهمة الدين)     |
| (203,990)            | (22,888)             |       | خسارة السنة قبل الضريبة              |
| -                    | -                    | 7     | ضريبة دخل (اقتطاع)                   |
| (203,990)            | (22,888)             |       | خسارة السنة                          |
|                      |                      |       | يضاف بنود الدخل الشامل الأخرى        |
| 171,533              | 14,213               | 6     | فرق قيمة عادلة                       |
| -                    | 40,000               | 7     | التغير في الموجودات الضريبية المؤجلة |
| (32,457)             | 31,325               |       | مجموع الدخل الشامل                   |
| دينار / سهم          | دينار / سهم          |       |                                      |
| (0.070)              | (0.008)              | 17    | حصة السهم الأساسية من خسارة السنة    |

تعتبر الإيضاحات المرفقة من رقم 1 إلى رقم 25 جزء من هذه القوائم المالية وتقرأ معها

الشركة الوطنية لصناعة الصلب المساهمة العامة المحدودة  
قائمة التغيرات في حقوق المساهمين للسنة المنتهية في 31 كانون الاول 2023

| حقوق المساهمين | أرباح (خسائر)<br>متراكمة | التغير المتراكم في<br>القيمة العادلة<br>لموجودات مالية | احتياطي إجباري | رأس المال المصرح به و<br>المدفوع |                          |
|----------------|--------------------------|--|----------------|----------------------------------|--------------------------|
| دينار أردني    | دينار أردني              | دينار أردني  | دينار أردني    | دينار أردني                      |                          |
| 4,081,611      | 483,846                  | (79,445)   | 735,442        | 2,941,768                        | الرصيد كما في 2023/01/01 |
| (22,888)       | (22,888)                 | -  | -              | -                                | خسائر السنة              |
| 40,000         | 40,000                   | -  | -              | -                                | منافع ضريبية متحققة      |
| 14,213         | -                        | 14,213   | -              | -                                | فرق قيمة عادلة           |
| 4,112,936      | 500,958                  | (65,232)   | 735,442        | 2,941,768                        | الرصيد كما في 2023/12/31 |
| 4,114,068      | 687,836                  | (250,978)  | 735,442        | 2,941,768                        | الرصيد كما في 2022/01/01 |
| 171,533        | -                        | 171,533  | -              | -                                | فرق قيمة عادلة           |
| (203,990)      | (203,990)                | -  | -              | -                                | خسائر السنة              |
| 4,081,611      | 483,846                  | (79,445)   | 735,442        | 2,941,768                        | الرصيد كما في 2022/12/31 |

تعتبر الإيضاحات المرفقة من رقم 1 إلى رقم 25 جزء من هذه القوائم المالية وتقرأ معها

الشركة الوطنية لصناعة الصلب المساهمة العامة المحدودة  
قائمة التدفقات النقدية للسنة المنتهية في 31 كانون الاول 2023

| 31 كانون الأول, 2022 | 31 كانون الأول, 2023 |   |
|----------------------|----------------------|---|
| دينار أردني          | دينار أردني          |   |
|                      |                      | <u>التدفقات النقدية من عمليات التشغيل</u>           |
| (203,990)            | (22,888)             | ربح (خسارة) السنة قبل الضريبة                       |
|                      |                      | التعديلات   |
| 148,894              | 121,052              | استهلاكات   |
|                      |                      | التغير في رأس المال العامل                          |
| (1,913,047)          | 810,338              | مخزون   |
| 93,681               | 25,965               | ذمم تجارية مدينة                                    |
| (77,377)             | 93,758               | أرصدة مدينة أخرى                                    |
| (26,741)             | 36,565               | ذمم تجارية دائنة                                    |
| 304,398              | (212,463)            | أرصدة دائنة أخرى                                    |
| (1,674,182)          | 852,327              | صافي التدفقات النقدية المستخدمة في عمليات التشغيل   |
|                      |                      | <u>التدفقات النقدية من عمليات الاستثمار</u>         |
| (53,841)             | (219,918)            | إضافات على الممتلكات ومعدات                         |
| (6,231)              | 6,231                | مشاريع قيد التنفيذ                                  |
| (60,072)             | (213,687)            | صافي التدفقات النقدية المستخدمة في عمليات الاستثمار |
|                      |                      | <u>التدفقات النقدية من عمليات التمويل</u>           |
| (11,390)             | (150,000)            | قرض قصيرة وطويلة الأجل                              |
| 1,766,047            | (513,447)            | مبالغ مستحقة لجهات ذات علاقة                        |
| 1,754,657            | (663,447)            | صافي التدفقات النقدية المستخدمة في عمليات التمويل   |
| 20,403               | (24,807)             | صافي التغير في النقد وما في حكمه                    |
| 24,847               | 45,250               | النقد وما في حكمه 1 كانون ثاني 2023                 |
| 45,250               | 20,443               | النقد وما في حكمه 31 كانون أول 2023                 |

تعتبر الإيضاحات المرفقة من رقم 1 إلى رقم 25 جزء من هذه القوائم المالية وتقرأ معها

(1) معلومات عامة

◆ تأسست الشركة الوطنية لصناعة الصلب المساهمة العامة المحدودة بتاريخ 1 كانون الثاني 1979 وسجلت في سجل الشركات المساهمة العامة المحدودة لدى مراقب عام الشركات بوزارة الصناعة والتجارة تحت الرقم (125). حصلت عدة تعديلات على رأسمال الشركة منذ تأسيسها إلى أن أصبح رأسمال الشركة 1.171.281 دينار كما في 31 كانون الأول 2013 وبتاريخ 4 اذار 2014 وافق مجلس مفوضي هيئة الأوراق المالية على تسجيل أسهم الزيادة في رأس المال والبالغة 1,000,000 سهم بسعر إصدار دينار أردني للسهم الواحد وذلك عن طريق الإصدار غير العام وتخصيصها للسادة شركة نصري المفلح وشركاه التجارية وبذلك أصبح رأس مال الشركة المدفوع 2,171,281 دينار أردني كما في 31 كانون الأول 2014. كما قررت الهيئة العامة في اجتماعها المنعقد بتاريخ 19 نيسان 2014 الموافقة على رسملة جزء من ذمم المساهمين الدائنة قيمتها 616,390 دينار، والتي تتمثل في الذمة الدائنة للدكتور غسان المفلح، والذمة الدائنة للسادة شركة نصري المفلح وشركاه التجارية. وقد قامت الشركة باستكمال الإجراءات لدى وزارة الصناعة والتجارة وتم تسجيل أسهم الزيادة في رأس المال والبالغة 770,487 دينار، بسعر إصدار 0.8 دينار للسهم وذلك عن طريق الإصدار غير العام. وبذلك أصبح رأس مال الشركة المدفوع 2,941,768 دينار ويبلغ رأس مال الشركة المصرح به 3,000,000 دينار أردني. ولانتهاء الفترة القانونية لتسديد كامل الجزء غير المكتتب به من رأس مال الشركة المصرح به يصبح رأس مال الشركة المصرح به والمكتتب والمدفوع 2941768 دينار اردني؛ بموجب كتاب مركز إيداع الأوراق المالية رقم 2661/8/1 تاريخ 2018/06/03.

- ◆ من غايات الشركة صناعة القضبان والأنابيب الحديدية بواسطة الصهر والسحب وعمليات صهر الحديد وسكبه بالإضافة إلى استيراد ما يلزم لتنفيذ غايات الشركة.
- ◆ يقع المركز الرئيسي للشركة في الزرقاء - المملكة الأردنية الهاشمية.
- ◆ تم إقرار القوائم المالية للشركة من قبل مجلس الإدارة.

(2) ملخص للسياسات المحاسبية الهامة1-2 أسس الإعداد

تم إعداد القوائم المالية للشركة الوطنية لصناعة الصلب المساهمة العامة المحدودة وفقاً لمعايير التقارير المالية الدولية الصادرة عن مجلس معايير المحاسبة الدولية والتفسيرات الصادرة عن لجنة تفسيرات التقارير المالية الدولية المنبثقة عن مجلس معايير المحاسبة الدولية.

- إن الدينار الأردني هو عملة عرض القوائم المالية والذي يمثل العملة الرئيسية للشركة.
- تم إعداد القوائم المالية وفقاً لمبدأ التكلفة التاريخية؛ باستثناء الموجودات التي تظهر بالقيمة العادلة.
- إن إعداد القوائم المالية بالتوافق مع المعايير الدولية للتقارير المالية يتطلب استخدام تقديرات محاسبية أساسية ومحددة، كما يتطلب من الإدارة إبداء الرأي في عملية تطبيق السياسات المحاسبية للشركة. لقد تم الإفصاح عن المجالات التي تنطوي على درجة عالية من الاجتهاد أو التعقيد أو المجالات التي تعد فيها الافتراضات والتقديرات أساسية للقوائم المالية في الإيضاح رقم 4.

## 2-2 التغييرات في السياسات المحاسبية والافصاحات

### الإفصاح عن التغيير في السياسات المحاسبية

#### 1- الإفصاح عن المعايير الجديدة والتي دخلت حيز التنفيذ

أصدر مجلس معايير المحاسبة الدولية تعديلات على المعيار الدولي للتقارير المالية رقم 9، ومعيار المحاسبة الدولي رقم 39، والمعيار الدولي للتقارير المالية رقم 7، والمعيار الدولي للتقارير المالية رقم 4، والمعيار الدولي للتقارير المالية رقم 16 و التي تتناول القضايا الناشئة أثناء إصلاح معدل الفائدة المعيارية بما في ذلك استبدال معدل معياري واحد بأخر بديل. نظراً للطبيعة السائدة للعقود القائمة على IBOR، يمكن أن تؤثر التعديلات على الشركات في جميع القطاعات. التعديلات سارية المفعول اعتباراً من أول كانون الثاني 2022.

تعديل على المعيار الدولي لإعداد التقارير المالية رقم 16 "عقود الإيجار" - امتيازات الإيجار ذات الصلة بفيروس كورونا نتيجة لوباء فيروس كورونا (COVID-19) تم منح امتيازات إيجار للمستأجرين. قد تتخذ هذه الامتيازات أشكالاً متنوعة، بما في ذلك إجازات الدفع وتأجيل مدفوعات الإيجار. في 28 أيار 2020، نشر مجلس معايير المحاسبة الدولية تعديلاً على المعيار الدولي لإعداد التقارير المالية رقم 16 يوفر وسيلة عملية اختيارية للمستأجرين من تقييم ما إذا كان امتياز الإيجار المتعلق بفيروس كورونا يعد تعديلاً لعقد الإيجار حيث يمكن للمستأجرين اعتبار هذه الامتيازات على أنها لم تكن تعديلات على الإيجار.

لم يكن للتعديلات والتفسيرات أعلاه أي تأثير جوهري على القوائم المالية.

#### 2- الإفصاح عن المعايير الجديدة ولم تدخل حيز التنفيذ بعد

المعايير والتفسيرات الجديدة والمعدلة الصادرة وغير سارية المفعول بعد:

- تعديلات على المعيار الدولي لإعداد التقارير المالية رقم 3، "مجموعات الأعمال": تحديث إشارة في المعيار الدولي للتقارير المالية رقم 3 إلى المفاهيم إطار عمل إعداد التقارير المالية دون تغيير متطلبات المحاسبة لمجموعات الأعمال.
- التعديلات على معيار المحاسبة الدولي رقم 16، "الممتلكات والآلات والمعدات": تمنع المجموعة من الخصم من تكلفة الممتلكات والآلات والمعدات المبالغ المستلمة من بيع الأصناف المنتجة أثناء قيام المجموعة بإعداد الأصل للاستخدام المقصود. بدلاً من ذلك، سوف تعترف المجموعة بعائدات المبيعات هذه والتكلفة ذات الصلة في الربح أو الخسارة.
- التعديلات على معيار المحاسبة الدولي رقم 37، "المخصصات والمطلوبات الطارئة والأصول المحتملة": تحدد هذه التعديلات التكاليف التي تتضمنها المجموعة عند تقييم ما إذا كان العقد سيتسبب في خسارة.
- الموجودات الضريبية المؤجلة والالتزامات الناشئة عن معاملة واحدة - تعديلات على معيار المحاسبة الدولي رقم 12 تتطلب التعديلات على معيار المحاسبة الدولي رقم 12 ضرائب الدخل من الشركات الاعتراف بالضريبة المؤجلة على المعاملات التي عند الاعتراف الأولي تؤدي إلى مبالغ متساوية من الفروقات المؤقتة الخاضعة للخصم والخاضعة للضريبة. ستنطبق عادةً على المعاملات مثل عقود إيجار المستأجرين والتزامات إنهاء الخدمة وستتطلب الاعتراف بموجودات ومطلوبات ضريبية مؤجلة إضافية.
- بيع أو المساهمة في الأصول بين مستثمر وشركته التابعة أو مشروع مشترك - تعديلات على المعيار الدولي للتقارير المالية رقم 10 ومعيار المحاسبة الدولي 28؛ أجرى مجلس معايير المحاسبة الدولية تعديلات محدودة النطاق على المعيار الدولي للتقارير المالية رقم 10 للبيانات المالية الموحدة ومعيار المحاسبة الدولي 28 الاستثمارات في الشركات التابعة والمشاريع المشتركة. توضح التعديلات المعالجة المحاسبية للمبيعات أو المساهمة في الأصول بين المستثمر وشركته التابعة أو المشاريع المشتركة. وهي تؤكد أن المعالجة المحاسبية تعتمد على ما إذا كانت الأصول غير النقدية

المباعة أو المساهمة في شركة تابعة أو مشروع مشترك تشكل "نشاطاً تجارياً" (على النحو المحدد في المعيار الدولي لإعداد التقارير المالية رقم 3 "اندماج الأعمال").

لم يكن لهذه التغييرات والتعديلات للمعايير الدولية أية تأثير على السياسات المحاسبية للشركة ولا تتطلب أثر رجعي.

### 3-2 ترجمة العملات الأجنبية

#### أ- عملة عرض القوائم المالية

يتم تقييم البنود الظاهرة في القوائم المالية باستخدام عملة البيئة الاقتصادية الرئيسية التي تمارس الشركة نشاطاتها من خلالها ("العملة التشغيلية"). إن عملة عرض هذه القوائم المالية هي الدينار الأردني.

#### ب- العمليات والأرصدة

يتم ترجمة العمليات بالعملات الأجنبية إلى العملة المحلية بالأسعار السائدة بتاريخ العملية. يتم تسجيل أرباح وخسائر ترجمة العمليات بالعملات الأجنبية الناتجة عن تسوية العمليات، وعن ترجمة الموجودات والمطلوبات المالية بالعملات الأجنبية في نهاية السنة حسب أسعار الصرف السائدة بتاريخ المركز المالي في قائمة الدخل ضمن بند إيرادات أخرى.

### 4-2 ممتلكات وآلات ومعدات

يتم تسجيل الممتلكات والآلات والمعدات بسعر الكلفة التاريخية بعد تنزيل الاستهلاكات باستثناء الأراضي. تشمل الكلفة التاريخية المصاريف المتعلقة باقتناء هذه الممتلكات والآلات والمعدات.

يتم تضمين التكاليف اللاحقة لقيمة الموجودات أو احتسابها على أنها موجودات منفصلة بطريقة مناسبة، عندما يكون هناك احتمال تدفق منافع اقتصادية مستقبلية للشركة من تلك الموجودات ويكون من الممكن قياس كلفة تلك الموجودات بطريقة موثوقة بها. يتم شطب القيمة الدفترية للبند المستبدل. يتم تسجيل جميع مصاريف التصليحات والصيانة الأخرى عند تكبدها في قائمة الدخل.

لقد تم احتساب الاستهلاك باستخدام طريقة عدد الوحدات الإنتاجية بالنسبة لبنود خط الإنتاج الرئيسية أما باقي الأصول غير الإنتاجية فقد استهلكت بطريقة القسط الثابت.

- يتم مراجعة القيمة المتبقية والعمر الإنتاجي للموجودات، وتعديلها إن لزم، عند نهاية كل سنة مالية.
- تتراوح نسب الاستهلاك ما بين 2% إلى 25%
- عندما يقل المبلغ الممكن استرداده من أي من الممتلكات والآلات والمعدات عن صافي قيمتها الدفترية فإنه يتم تخفيض قيمتها إلى القيمة الممكن استردادها وتسجل قيمة التدني في قائمة الدخل (إيضاح 6-2).
- تحدّد الإرباح أو الخسائر الناتجة عن استبعاد الممتلكات والآلات والمعدات بالاستناد إلى الفرق بين القيمة الدفترية وعائداتها ويتم تسجيلها في قائمة الدخل.

### 5-2 أعمال تحت التنفيذ

تظهر المشاريع تحت التنفيذ بالكلفة وتتضمن كلفة الإنشاءات ومعدات خط الإنتاج والمصاريف المباشرة. ولا يتم استهلاك الأعمال تحت التنفيذ إلا حين اكتمال الموجودات المتعلقة بها لتصبح جاهزة للاستخدام.

### 6-2 التدني في قيمة الموجودات غير المالية

يتم مراجعة الموجودات غير المالية لكي يتم تحديد خسارة التدني في قيمتها عندما تشير الأحداث أو التغييرات في الظروف إلى أن القيمة الدفترية قد لا تكون قابلة للاسترداد. يتم احتساب خسارة التدني في القيمة بمقدار المبلغ الذي تتجاوز به القيمة الدفترية للموجودات عن القيمة الممكن استردادها. والقيمة الممكن استردادها هي القيمة العادلة

للموجودات بعد تنزيل تكاليف البيع أو القيمة من الاستخدام أيهما أعلى. ولأغراض تقييم تدني القيمة، يتم تجميع الموجودات في أدنى المستويات التي يوجد لها تدفقات نقدية يمكن تحديدها بشكل منفصل (وحدات توليد النقد). يتم مراجعة الموجودات غير المالية التي تعرضت لتدني في قيمتها لاحتمال عكس انخفاض القيمة بتاريخ كل تقرير مالي للشركة.

#### 7-2 الموجودات المالية بالقيمة العادلة

إن الموجودات المالية بالقيمة العادلة هي موجودات مالية (خلافًا للمشتقات المالية) إما يتم تحديدها ضمن هذه الفئة أو لا ينطبق تصنيفها على أي من التصنيفات الأخرى.

• يتم تصنيف هذه الموجودات ضمن الموجودات غير المتداولة إلا إذا كان لإدارة الشركة النية لبيع هذه الاستثمارات خلال 12 شهراً من تاريخ قائمة المركز المالي.

• يتم إثبات الموجودات المالية المتوفرة للبيع بالقيمة العادلة عند الشراء مضافاً إليها مصاريف الاقتناء. ويعاد تقييمها في تاريخ القوائم المالية بالقيمة العادلة ويتم تسجيل التغيرات اللاحقة في القيمة العادلة في قائمة الدخل الشامل في نفس الفترة. (معيار 9)

• عند بيع أو انخفاض الاستثمارات المصنفة في بند المتوفرة للبيع، يتم إثبات التغير المتراكم في القيمة العادلة والظاهر في حقوق الملكية في قائمة الدخل كإيرادات أو خسائر ناتجة عن الاستثمارات.

• يمكن استرجاع خسارة التدني التي تم تسجيلها سابقاً في قائمة الدخل إذا ما تبين بموضوعية ان الزيادة في القيمة العادلة قد حدثت في فترة لاحقة لتسجيل خسائر التدني، حيث يتم استرجاع خسائر التدني لأدوات الدين من خلال قائمة الدخل.

• تظهر الموجودات المالية التي لا يمكن تحديد قيمتها العادلة بشكل يعتمد عليه بالكلفة ويتم تسجيل أي تدني في قيمتها في قائمة الدخل.

#### 8-2 الموجودات والمطلوبات الضريبية المؤجلة

إن الضرائب المؤجلة هي الضرائب المتوقعة دفعها أو استردادها نتيجة الفروقات الزمنية المؤقتة بين قيمة الموجودات في القوائم المالية والقيمة التي يتم احتساب الربح الضريبي على أساسها.

يتم احتساب الضرائب المؤجلة وفقاً للنسب الضريبية التي يتوقع تطبيقها عند تسوية الالتزام الضريبي أو تحقيق الموجودات الضريبية.

#### 9-2 المخزون

يتم تسعير المخزون بالكلفة أو بصافي القيمة القابلة للاسترداد أيهما أقل. يتم تحديد الكلفة باستخدام طريقة المتوسط المرجح تشمل كلفة المخزون الجاهز وتحت التصنيع (البضاعة شبة الجاهزة) المواد الخام مضافاً إليها الرواتب والأجور المباشرة وتكاليف الإنتاج المباشرة ومصاريف الإنتاج غير المباشرة. إن القيمة القابلة للاسترداد هي قيمة البيع التقديرية ضمن النشاط الاعتيادي للشركة بعد تنزيل مصاريف البيع المتوقعة. يتم تكوين مخصص للبضاعة نتيجة تدني الأسعار أو معيب بالبضاعة

**10-2 ذمم تجارية مدينة**

تمثل الذمم التجارية المدينة مبالغ مستحقة من عملاء مقابل بيع بضائع ضمن النشاط الاعتيادي للشركة. ويتم تصنيف الذمم التجارية المدينة كموجودات متداولة إذا كانت مستحقة القبض خلال سنة واحدة أو أقل وموجودات غير متداولة إذا كانت مستحقة القبض خلال أكثر من سنة. يتم الاعتراف الأولي بالذمم التجارية المدينة بقيمتها العادلة وتقاس لاحقاً على أساس الكلفة المطفأة باستخدام طريقة الفائدة الفعلية و بعد تنزيل مخصص التدني في القيمة.

**11-2 التدني في قيمة الموجودات المالية**

تقوم الشركة بمراجعة القيم المثبتة للموجودات المالية في تاريخ القوائم المالية لتحديد فيما إذا كانت هنالك مؤشرات تدل على تدني في قيمتها افراديا أو بالإجمالي وفي حالة وجود مثل هذه المؤشرات يتم تقدير القيمة القابلة للاسترداد من اجل تحديد خسارة التدني.

يتم تكوين مخصص التدني للذمم المدينة التجارية عندما يتوفر الإثبات بأن الشركة لن تتمكن من تحصيل جميع المبالغ المستحقة وفقاً لشروط الدين الأصلية. إن مواجهة المدين لمصاعب مالية هامة أو وجود احتمالية للإفلاس أو إعادة الهيكلة المالية للمدين و التخلف أو التأخير في الدفع هي مؤشرات على وجود تدني في الذمم المدينة. تمثل قيمة المخصص الفرق ما بين القيمة الدفترية للموجودات و القيمة الحالية للتدفقات النقدية المتوقعة المخصومة بسعر الفائدة السوقية يتم تخفيض القيمة الدفترية للموجودات باستخدام حساب مخصص. ويتم إدراج الخسارة في قائمة الدخل. يتم شطب الذمم التجارية المدينة غير القابلة للتحصيل في حساب مخصص تدني الذمم التجارية. في حال تحصيل الذمم التي تم شطبها سابقاً يتم تسجيلها ضمن الإيرادات الأخرى في قائمة الدخل.

**12-2 النقد وما في حكمه**

يتكون النقد وما في حكمه من النقد في الصندوق ولدى البنوك بتواريخ استحقاق ثلاثة أشهر.

**13-2 ذمم تجارية دائنة**

تتمثل الذمم الدائنة بالمبالغ المالية المستحقة على الشركة مقابل البضائع والخدمات المقدمة من الموردين ضمن نشاط الشركة الاعتيادي. يتم تصنيف الذمم التجارية كمطلوبات متداولة إذا كانت مستحقة خلال سنة واحدة أو أقل و كمطلوبات غير متداولة إذا كانت مستحقة الدفع خلال فترة أكثر من سنة.

يتم الاعتراف الأولي بالذمم الدائنة بالقيمة العادلة ومن ثم تدرج بالكلفة المطفأة باستخدام طريقة الفائدة الفعلية.

**14-2 مخصصات**

يتم تسجيل المخصصات عندما يترتب على الشركة التزام قانوني حالي أو متوقع نتيجة لأحداث سابقة على أن يكون من المحتمل حصول تدفقات نقدية لتسديد هذا الالتزام، وأنه بالإمكان تقدير قيمتها بصورة موثوق بها.

**15-2 القروض**

يتم الاعتراف بالقروض في البداية على أساس القيمة العادلة، بالصافي من التكاليف المتكبدة من العملية، ومن ثم تدرج القروض بالكلفة المطفأة. يتم إثبات أية فروقات بين المبالغ المستلمة (بعد حسم تكاليف العملية) وقيمة السداد في قائمة الدخل الشامل خلال فترة عمر القرض باستخدام طريقة الفائدة الفعلية.



#### 16-2 الاعتراف بالإيرادات

تمثل الإيرادات القيمة العادلة للمبلغ النقدي المستلم أو المدين للمخزون المباع ضمن النشاط الاعتيادي للشركة. تظهر الإيرادات صافية من الضرائب المضافة والمرتجعات والخصومات الممنوحة. تقوم الشركة بالاعتراف بالإيرادات عندما يتم قياس الإيرادات بشكل موثوق به ويكون من المرجح تدفق منافع اقتصادية مستقبلية للشركة.

#### - مبيعات البضائع

يتم الاعتراف بإيراد بيع البضائع عند استلام العميل للبضائع وانتقال مخاطر الملكية له.

#### 17-2 ضريبة الدخل

تحسب مصاريف الضرائب المستحقة على أساس الإرباح الخاضعة للضريبة، وتختلف الإرباح الخاضعة للضريبة عن الإرباح المعلنة في القوائم المالية لان الإرباح المعلنة تشمل إيرادات غير خاضعة للضريبة، أو مصاريف غير قابلة للتنازل في السنة المالية وإنما في سنوات لاحقة، أو الخسائر المتراكمة المقبولة ضريبياً، أو بنود ليست خاضعة أو مقبولة التنازل لأغراض ضريبية.

تحسب الضرائب بموجب النسب الضريبية المقررة بموجب القوانين والأنظمة والتعليمات.

#### 18-2 مزايا الموظفين

بخصوص خطط المزايا محددة المشاركة فان الشركة تقوم بدفع مشاركات بشكل إجباري لصندوق تأمين التقاعد والمدار من قبل مؤسسة حكومية (مؤسسة الضمان الاجتماعي). لا يترتب على الشركة أي التزامات أخرى عند دفع مشاركتها ويتم إدراج هذه المشاركات كمصروف الضمان الاجتماعي عند استحقاقها.

#### 19-2 فئات الأدوات المالية

| 2022           | 2023          |  |
|----------------|---------------|--|
| دينار          | دينار         |  |
|                |               | <u>الموجودات حسب قائمة المركز المالي</u>                 |
|                |               | الذمم المدينة  |
| 34,667         | 8,761         | ذمم تجارية مدينة   |
|                |               | أرصدة مدينة أخرى   |
| 129,085        | 27,706        | (باستثناء المصاريف المدفوعة مقدماً والتأمينات والأمانات) |
| 45,250         | 20,443        | نقد في الصندوق ولدى البنوك                               |
| <b>209,002</b> | <b>56,910</b> |  |

#### المطلوبات حسب قائمة المركز المالي

|                  |                  |  |
|------------------|------------------|--|
| 472,670          | 322,670          | قروض   |
| 2,662,109        | 2,148,662        | مبالغ مستحقة لجهات ذات علاقة                     |
| 47,207           | 83,772           | ذمم تجارية دائنة                                 |
| 462,477          | 453,604          | أرصدة دائنة أخرى (باستثناء الالتزامات القانونية) |
| <b>3,644,463</b> | <b>3,008,708</b> |  |

(3) التقديرات والاجتهادات المحاسبية ذات الأهمية

تجري الشركة تقييماً مستمراً للتقديرات والاجتهادات المحاسبية التي تستند إلى الخبرة السابقة وعوامل أخرى بما في ذلك توقعات الأحداث المرتقبة التي يعتقد أنها معقولة استناداً إلى الظروف الراهنة.

تقوم الشركة بإعداد تقديرات وافتراضات تتعلق بالمستقبل. إن التقديرات المحاسبية الناتجة بطبيعتها نادراً ما تساوي النتائج الفعلية ذات الصلة. تتمثل التقديرات والافتراضات التي لها مخاطر كبيرة وتسبب تعديلاً جوهرياً على القيم الدفترية للموجودات والمطلوبات خلال السنة المالية القادمة فيما يلي:

## أ. مخصص تدني الذمم المدينة

تقوم الشركة بتكوين مخصص الذمم التجارية المدينة وفقاً للسياسة المحاسبية المبينة في (إيضاح 2-10). يتم مقارنة القيم القابلة للاسترداد من الذمم التجارية المدينة مع القيمة الدفترية لهذه الذمم، وذلك لتحديد قيمة المخصص. إن هذه الاحتسابات تتطلب استخدام تقديرات.

## ب. القيمة العادلة

الأدوات المالية المسجلة بالقيمة العادلة تستند إلى طريقة التقييم، حيث يتم تعريف المستويات المختلفة على النحو التالي:

- المستوى 1: الأسعار المعلنة لموجودات أو المطلوبات في أسواق نشطة.
- المستوى 2: الأسعار المعلنة في الأسواق النشطة لموجودات ومطلوبات مالية مشابهة، أو طرق تقييم أسعار أخرى تكون المعطيات الجوهرية لها مبنية على معلومات سوقية.
- المستوى 3: طريقة التسعير التي لا تكون فيها جميع المعطيات الجوهرية مبنية على معلومات سوقية يمكن ملاحظتها.
- تتمثل الأدوات المالية في الموجودات المالية والمطلوبات المالية.
- تتكون الموجودات المالية من النقد في الصندوق ولدى البنوك والذمم المدينة وبعض الأرصدة المدينة الأخرى. كما تتكون المطلوبات المالية من الذمم الدائنة والقروض وبعض الأرصدة الدائنة الأخرى.
- تقوم الشركة بتقييم القيمة العادلة للموجودات المالية عند عدم توفر أسعار معلنة أو عدم وجود تداول نشط عن طريق واحدة من الطرق التالية:
- مقارنتها بالقيمة السوقية الحالية لأداة مالية مشابهة إلى حد كبير.
- تحليل التدفقات النقدية المستقبلية وخصم التدفقات النقدية المتوقعة بنسبة مستخدمة في أداة مالية مشابهة لها

## ج. ضريبة الدخل

تخضع الشركة لضريبة الدخل وبالتالي فإن ذلك يتطلب اجتهادات كبيرة في تحديد مخصص ضريبة الدخل. تقوم الشركة بإثبات مطلوبات ضريبة الدخل بناءً على توقعاتها حول ما إذا كان سينتج عن التدقيق الضريبي أية ضريبة إضافية. إذا كان التقدير النهائي للضريبة مختلفاً عن ما تمّ تسجيله فإن الفروقات ستؤثر على ضريبة الدخل الحالية في الفترة التي يتبين فيها وجود تلك الفروقات.

الشركة الوطنية لصناعة الصلب المساهمة العامة المحدودة  
إيضاحات حول القوائم المالية  
31 كانون الأول 2023

(4) ممتلكات وألات ومعدات :

| التكلفة التاريخية 2023      | الارض            | مباني و انشاءات | موجودات مكتتبية | اليات وسيارات | الاجهزة والكمبيوترات | خط الانتاج       | الاجمالي         |
|-----------------------------|------------------|-----------------|-----------------|---------------|----------------------|------------------|------------------|
| الرصيد في 2023-01-01        | 1,409,835        | 985,730         | 26,307          | 57,537        | 107,369              | 3,702,601        | 6,289,379        |
| الاضافات                    | -                | 93,680          | 150             | -             | 2,175                | 123,913          | 219,918          |
| الاستبعادات                 | -                | -               | -               | -             | -                    | -                | -                |
| الرصيد في 2023-12-31        | 1,409,835        | 1,079,410       | 26,457          | 57,537        | 109,544              | 3,826,514        | 6,509,297        |
| مجمع الاستهلاك 2023         | الارض            | مباني و انشاءات | موجودات مكتتبية | اليات وسيارات | الاجهزة والكمبيوترات | خط الانتاج       | الاجمالي         |
| الرصيد في 2023-01-01        | -                | 215,715         | 26,305          | 42,089        | 69,413               | 1,023,054        | 1,376,576        |
| الاضافات                    | -                | 20,163          | 18              | 5,102         | 4,235                | 91,534           | 121,052          |
| الاستبعادات                 | -                | -               | -               | -             | -                    | -                | -                |
| الرصيد في 2023-12-31        | -                | 235,878         | 26,323          | 47,191        | 73,648               | 1,114,588        | 1,497,628        |
| <b>القيمة الدفترية 2023</b> | <b>1,409,835</b> | <b>843,532</b>  | <b>134</b>      | <b>10,346</b> | <b>35,896</b>        | <b>2,711,926</b> | <b>5,011,669</b> |
| التكلفة التاريخية 2022      | الارض            | مباني و انشاءات | موجودات مكتتبية | اليات وسيارات | الاجهزة والكمبيوترات | خط الانتاج       | الاجمالي         |
| الرصيد في 2022-01-01        | 1,409,835        | 982,164         | 26,307          | 57,537        | 107,369              | 3,652,326        | 6,235,538        |
| الاضافات                    | -                | 3,566           | -               | -             | -                    | 50,275           | 53,841           |
| الاستبعادات                 | -                | -               | -               | -             | -                    | -                | -                |
| الرصيد في 2022-12-31        | 1,409,835        | 985,730         | 26,307          | 57,537        | 107,369              | 3,702,601        | 6,289,379        |
| مجمع الاستهلاك 2022         | الارض            | مباني و انشاءات | موجودات مكتتبية | اليات وسيارات | الاجهزة والكمبيوترات | خط الانتاج       | الاجمالي         |
| الرصيد في 2022-01-01        | -                | 178,950         | 25,967          | 36,987        | 65,048               | 920,730          | 1,227,682        |
| الاضافات                    | -                | 36,765          | 338             | 5,102         | 4,365                | 102,324          | 148,894          |
| الاستبعادات                 | -                | -               | -               | -             | -                    | -                | -                |
| الرصيد في 2022-12-31        | -                | 215,715         | 26,305          | 42,089        | 69,413               | 1,023,054        | 1,376,576        |
| <b>القيمة الدفترية 2022</b> | <b>1,409,835</b> | <b>770,015</b>  | <b>2</b>        | <b>15,448</b> | <b>37,956</b>        | <b>2,679,547</b> | <b>4,912,803</b> |

(5) أعمال قيد التنفيذ

| 2022   | 2023   |  |
|--------|--------|--|
| دينار  | دينار  |  |
| 17,800 | 17,800 | خط إنتاج السماكات المتدنية تحت الإنشاء |
| 6,231  | -      | مشاريع تحت التنفيذ متنوعة              |
| 24,031 | 17,800 |  |

(6) موجودات مالية بالقيمة العادلة

| 2022     | 2023     |                            |
|----------|----------|----------------------------|
| دينار    | دينار    |                            |
| 283,651  | 283,651  | رصيد الموجودات بداية السنة |
| (79,445) | (65,232) | تخفيض قيمة عادلة           |
| 204,206  | 218,419  | رصيد الموجودات نهاية السنة |
| 163,365  | 163,365  | عدد الأسهم                 |

(7) موجودات ضريبية مؤجلة:

| 2022    | 2023    |                    |
|---------|---------|--------------------|
| دينار   | دينار   |                    |
| 101,665 | 101,665 | رصيد بداية السنة   |
| -       | -       | ضريبة الدخل        |
| -       | 40,000  | منافع ضريبية مؤجلة |
| 101,665 | 141,665 | رصيد نهاية السنة   |

تعديلات ضريبية

| 2022      | 2023     |                              |
|-----------|----------|------------------------------|
| (203,990) | (22,888) | خسارة الفترة قبل الضريبة     |
| 20,971    | 8,167    | يرد زيادة مخصص مكافأة الخدمة |
| (25,779)  | (4,579)  | يرجع تعديل مخصص اجازات       |
| (208,798) | (19,300) | الخسائر المعدلة ضريبيا       |

الشركة الوطنية لصناعة الصلب المساهمة العامة المحدودة  
إيضاحات حول القوائم المالية  
31 كانون الأول 2023

(8) مخزون:

| 2022      | 2023      |                      |
|-----------|-----------|----------------------|
| دينار     | دينار     |                      |
| 956,072   | 812,584   | البضاعة الجاهزة      |
| 544,796   | 327,684   | المواد الخام         |
| 13,567    | 45,830    | قصاير وخردة وبرادة   |
| 23,364    | 42,715    | مواد إنتاج مساعدة    |
| 785,032   | 279,123   | بضاعة (بليت بالطريق) |
| 531,346   | 535,903   | قطع غيار             |
| 2,854,177 | 2,043,839 |                      |

- تم تقييم مخزون القصاير والخردة والبرادة بالقيمة القابلة للاسترداد (القيمة السوقية): وتم تقييم مخزون البضاعة الجاهزة و البليت الخام والمواد المساعدة وقطع الغيار بسعر التكلفة.

(9) ذمم تجارية مدينة

| 2022      | 2023      |                          |
|-----------|-----------|--------------------------|
| دينار     | دينار     |                          |
| 503,620   | 477,655   | الذمم المدينة            |
| (468,953) | (468,953) | مخصص تدني الذمم المدينة  |
| 34,667    | 8,702     | الذمم المدينة بعد المخصص |

القيمة العادلة للذمم المدينة تعادل القيمة الدفترية لتلك الذمم كما في 31 كانون الأول 2023.

(10) أرصدة مدينة أخرى

| 2022    | 2023   |                        |
|---------|--------|------------------------|
| دينار   | دينار  |                        |
| 5,340   | 9,960  | مصاريف مدفوعة مقدماً   |
| 31,302  | 34,302 | تأمينات مستردة         |
| 354     | 422    | سلف وإصابات            |
| 20,905  | 24,385 | أخرى                   |
| 107,826 | 2,900  | بوالص واعتمادات        |
| 5,835   | 5,835  | أمانات ضريبة دخل خدمات |
| 171,562 | 77,804 |                        |

(11) النقد وما في حكمه

| 2022   | 2023   |                       |
|--------|--------|-----------------------|
| دينار  | دينار  |                       |
| 25,401 | 6,954  | نقد وشيكات في الصندوق |
| 19,849 | 13,489 | نقد لدى البنوك        |
| 45,250 | 20,443 |                       |

(12) رأس المال المصرح به والمكتتب والمدفوع

يبلغ رأس مال الشركة المدفوع 2,941,768 دينار ويبلغ رأس مال الشركة المصرح به 3,000,000 دينار أردني. ولانتهاء الفترة القانونية لتسديد كامل الجزء غير المكتتب به من رأس مال الشركة المصرح به يصبح رأس مال الشركة (المصرح به والمكتتب والمدفوع 2941768 دينار أردني؛ بموجب كتاب مركز إيداع الأوراق المالية رقم 2661/8/1 تاريخ 2018/06/03).

(13) احتياطي إحصائي

يمثل رصيد الاحتياطي ما نسبته 25% من رأس المال.

| 2022    | 2023    |                          |
|---------|---------|--------------------------|
| دينار   | دينار   |                          |
| 735,442 | 735,442 | رصيد بداية السنة         |
| -       | -       | اقتطاع حسب قانون الشركات |
| 735,442 | 735,442 | رصيد نهاية السنة         |

(14) القروض (طويلة وقصيرة الأجل)

| 2022    | 2023    |   |
|---------|---------|---|
| دينار   | دينار   |   |
| 189,066 | 120,000 | قرض قصير الأجل (أقساط لجيدكو مستحقة)      |
| 283,604 | 202,670 | قرض طويل الأجل (أقساط لجيدكو إعادة جدولة) |
| 472,670 | 322,670 | رصيد قروض آخر السنة                       |

(15) معاملات مع جهات ذات علاقة

تشمل الجهات ذات العلاقة المساهمين الرئيسيين وأعضاء مجلس الإدارة والإدارة التنفيذية العليا للشركة والشركات المسيطر عليها أو عليها تأثير جوهري بشكل مباشر أو غير مباشر من قبل تلك الجهات؛ وفيما يلي المعاملات مع الجهات ذات العلاقة:

| 2022      | 2023      |   |
|-----------|-----------|---|
| دينار     | دينار     |   |
| 2,662,109 | 2,148,662 | مبالغ مستحقة إلى جهات ذات علاقة<br>شركه نصري المفلح وشركاه التجارية |

(16) الإيرادات الأخرى:

| 2022   | 2023   |                         |
|--------|--------|-------------------------|
| دينار  | دينار  |                         |
| 12,000 | 6,000  | إيراد إيجار خزانات فيول |
| 21,253 | 4,818  | إيرادات أخرى            |
| 33,253 | 10,818 | رصيد نهاية السنة        |

(17) حصة السهم من خسارة السنة

| 2022      | 2023      |  |
|-----------|-----------|--|
| دينار     | دينار     |  |
| (203,990) | (22,888)  | خسارة السنة  |
| 2,941,768 | 2,941,768 | المتوسط المرجح لعدد الأسهم خلال السنة (سهم)            |
| (0.070)   | (0.008)   | حصة السهم الأساسية والمخفضة من خسارة السنة (دينار/سهم) |

(18) أرصدة دائنة أخرى

| 2022      | 2023    |                                       |
|-----------|---------|---------------------------------------|
| دينار     | دينار   |                                       |
| 71,067    | 70,899  | أمانات أرباح مساهمين                  |
| 304,717   | 97,706  | أمانات ضريبة المبيعات                 |
| 148,965   | 193,832 | مصاريف مستحقة الدفع                   |
| 69,804    | 33,557  | رواتب الإدارة العليا المستحقة         |
| 4,591     | 4,864   | مؤسسة الضمان الاجتماعي                |
| 37,049    | 49,283  | مصاريف مستحقة لشركة الكهرباء الأردنية |
| 153,881   | 125,923 | مراجعة طويلة الأجل                    |
| 8,671     | 4,093   | مخصص إجازات موظفين                    |
| 48,187    | 46,145  | مراجعة مستحقة                         |
| 175,084   | 175,084 | مخصص مطالبة عوائد تنظيم               |
| 62,748    | 70,915  | مخصص مكافأة نهاية الخدمة              |
| 1,084,764 | 872,301 |                                       |

(19) المبيعات

| 2022       | 2023       |               |
|------------|------------|---------------|
| دينار      | دينار      |               |
| 13,707,332 | 16,568,810 | مبيعات محلية  |
| -          | -          | مبيعات خارجية |
| 13,707,332 | 16,568,810 |               |

(20) تكلفة المبيعات

| 2022       | 2023       |                               |
|------------|------------|-------------------------------|
| دينار      | دينار      |                               |
| 13,179,673 | 14,533,911 | مواد خام                      |
| 985,784    | 1,695,980  | مصارييف صناعية                |
| 14,165,457 | 16,229,891 | تكلفة الإنتاج                 |
| (1,308)    | (6,460)    | استخدام حديد لبناء سور        |
| 333,207    | 969,639    | المنتجات الجاهزة أول المدّة   |
| 14,497,356 | 17,193,070 | المنتجات المتاحة للبيع        |
| (969,639)  | (858,414)  | المنتجات الجاهزة آخر المدّة   |
| 13,527,717 | 16,334,656 | تكلفة مبيعات المنتجات الجاهزة |

(21) مصارييف فترة توقف عن الإنتاج :

| 2022    | 2023  |                      |
|---------|-------|----------------------|
| دينار   | دينار |                      |
| 86,767  | -     | الرواتب وتوابعها     |
| 54,743  | -     | الاستهلاكات الصناعية |
| 5,587   | -     | صيانة وقطع غيار      |
| 7,824   | -     | كهرباء               |
| 2,919   | -     | الصيانة العامة       |
| 6,463   | -     | أجور نقل متنوعه      |
| 781     | -     | مياه                 |
| 1,125   | -     | م سيارات المصنع      |
| 156     | -     | تامين وعلاجات        |
| 166,365 | -     |                      |



(22) مصاريف إدارية

| 2022    | 2023    |                             |
|---------|---------|-----------------------------|
| دينار   | دينار   |                             |
| 156,209 | 171,040 | رواتب وأجور                 |
| 8,955   | 10,513  | ضمان اجتماعي                |
| 19,863  | 20,587  | حراسة                       |
| 18,609  | 19,455  | مصاريف حكومية               |
| 2,833   | 3,196   | تأمين وعلاجات               |
| 6,250   | 5,000   | أتعاب مهنية                 |
| 5,000   | 5,000   | أتعاب تدقيق                 |
| 1,937   | 1,859   | ضيافة ومواد تنظيف           |
| 3,000   | 3,000   | كهرباء                      |
| 4,380   | 3,714   | برق وبريد وهاتف             |
| 1,193   | 2,217   | قرطاسيه ومطبوعات            |
| 681     | 544     | صيانة                       |
| 4,966   | 6,500   | مصاريف تأمين                |
| 700     | 2,331   | مصاريف سيارات إدارية        |
| 2,030   | 1,790   | أخرى                        |
| 2,385   | -       | مصاريف سفر خارجي            |
| 20,971  | 8,167   | مكافأة نهاية الخدمة إداريين |
| 259,962 | 264,913 | إجمالي المصاريف             |

(23) إدارة المخاطر المالية

*عوامل المخاطر المالية*

تتعرض الشركة لمخاطر مالية مختلفة نتيجة لنشاطاتها، وتتضمن هذه المخاطر تأثير التقلبات في السوق (مخاطر تحويل العملات) ومخاطر الائتمان ومخاطر السيولة. يركز برنامج إدارة المخاطر الإجمالية للشركة على تخفيض التأثير السلبي المحتمل على النتائج المالية للشركة إلى الحد الأدنى.

أ. مخاطر السوق

- مخاطر تحويل العملات

إن جميع تعاملات الشركة هي بالدينار الأردني والدولار الأمريكي. ولم يطرأ أي تغيير جوهري على سعر الدولار الأمريكي مقابل الدينار الأردني خلال السنة.

ب. مخاطر الائتمان

لا تتوقع إدارة الشركة أية خسائر جوهريّة نتيجة عدم الالتزام من الزبائن والمؤسسات المالية.

ج. مخاطر السيولة

إن سياسة الشركة في تقليل مخاطر السوق تتمثل بتوفير السيولة النقدية لتلبية احتياجات الشركة من خلال قرض الشريك الاستراتيجي والمؤسسة الأردنية لتطوير المشاريع الاقتصادية.

يحلل الجدول أدناه المطلوبات المالية للشركة (غير مخصومة) إلى فئات معينة كما بتاريخ قائمة المركز المالي في 31 كانون الأول 2023 بناءً على تاريخ الاستحقاق للفترات المتبقية ومعدل الفائدة السوقية.

| أقل من سنة | أكثر من سنة |  |
|------------|-------------|--|
| دينار      | دينار       |  |
|            |             | <b>كما في 31 كانون الأول 2023</b>                |
| 120,000    | 202,670     | قروض   |
| 2,148,662  |             | مبالغ مستحقة لجهات ذات علاقة                     |
| 83,772     |             | ذمم تجارية دائنة                                 |
| 302,322    | 153,881     | أرصدة دائنة أخرى (باستثناء الالتزامات القانونية) |
|            |             | <b>كما في 31 كانون الأول 2022</b>                |
| 189,066    | 283,604     | قروض   |
| 2,662,109  |             | مبالغ مستحقة لجهات ذات علاقة                     |
| 47,207     |             | ذمم تجارية دائنة                                 |
| 327,681    | 125,923     | أرصدة دائنة أخرى (باستثناء الالتزامات القانونية) |

*إدارة مخاطر رأس المال*

إن هدف الشركة من إدارة رأس المال هو الحفاظ على قدرة الشركة على الاستمرار مما يحقق عائد للمساهمين ويحافظ على بنية مثلى لرأس المال، مما يؤدي إلى تخفيض تكاليف رأس المال.

تقوم الشركة بمراقبة رأس المال من خلال مراقبة نسبة المديونية. يتم احتساب هذه النسبة بتقسيم صافي الديون على مجموع رأس المال، ويتم احتساب صافي الديون من خلال حصر مجموع القروض (القروض ومبالغ مستحقة

لجهات ذات علاقة) ، بالصافي من النقد في الصندوق ولدى البنوك ، كما هو مبين في قائمة المركز المالي. أما مجموع رأس المال فيتم احتسابه من خلال إضافة حقوق المساهمين إلى صافي الديون، كما هو مبين في قائمة المركز المالي.

بلغت نسبة المديونية كما يلي:

| 2022      | 2023      |                    |
|-----------|-----------|--------------------|
| دينار     | دينار     |                    |
| 3,134,779 | 2,471,332 | مجموع القروض       |
| (45,250)  | (20,443)  | النقد وما في حكمه  |
| 3,089,529 | 2,450,889 | صافي الديون        |
| 4,081,611 | 4,112,936 | مجموع حقوق الملكية |
| 7,171,140 | 6,563,825 | مجموع رأس المال    |
| /43       | /37       | نسبة المديونية     |

#### (24) الوضع الضريبي

لقد قامت دائرة ضريبة الدخل والمبيعات بمراجعة ومناقشة الكشوف المقدمة من الشركة لضريبة الدخل للعام 2021 وتمت تسويتها بقبول تدوير خسائر لصالح الشركة بقيمة 200 ألف دينار؛ أما عن إقرارات ضريبة المبيعات فأن الدائرة كانت قد دقت منذ بداية العام 2020 الإقرارات المقدمة عن لعام 2022 وتم قبولها كما هي لغاية 2023/01/31.

-تتبع الشركة سياسة الأسعار التحويلية في المعاملات مع الأطراف ذات العلاقة (وفقا لقانون ضريبة الدخل - نظام رقم (40) لسنة 2022 نظام الأسعار التحويلية لغايات ضريبة الدخل والتعليمات التنفيذية رقم (3) لسنة 2022 الخاصة بالأسعار التحويلية وتستخدم طريقة السعر المقارن في اعتماد الأسعار التحويلية ولم يكن هنالك فروقات في مصروف ضريبة الدخل نتيجة أتباع هذه السياسة.

#### (25) التزامات محتملة

لا يوجد على الشركة بتاريخ القوائم المالية التزامات محتملة كما في 31 كانون الأول 2023 بخلاف كفالة بنكية قيمتها خمسة آلاف دينار وهي كفالة استقدام عمالة أجنبية؛ أما عن قضايا مرفوعة من / أو على الشركة فكما ورد في كتاب محامي الشركة فأن القضايا المقامة من أو على الشركة قيد النظر وسيكون البث فيها للقضاء؛ وبالرغم من أن الشركة قد كسبت الدعوى المقامة ضد مطالبة بلدية الزرقاء بعوائد تنظيم إلا أن البلدية قامت بالتميز وكما أن الشركة أبقت على المخصص المعد لمواجهة أي احتمال ناتج عن هذه المطالبة.