

نشرة إصدار أسهم أولوية



إن هذه النشرة تفترض موافقة الجمعية العامة غير العادية على تخفيض رأس مال الشركة في الجمعية العامة غير العادية لإعادة هيكلة رأس من ١٤,٠٠٠,٠٠٠,٠٠٠ ريال إلى ٤,٨٠١,٠٠٠,٠٠٠ ريال بالإضافة إلى موافقة الجمعية العامة غير العادية على زيادة رأس مال الشركة عن طريق إصدار أسهم حقوق أولوية بقيمة (٦,٠٠٠,٠٠٠,٠٠٠) ريال سعودي في الجمعية العامة غير العادية لإعادة هيكلة رأس المال. وفي حال لم توافق الجمعية العامة غير العادية لإعادة هيكلة رأس المال على تخفيض أو زيادة رأس المال فإن هذه النشرة تعتبر لاغية.

طرح (*) سهم عادي بسعر طرح يبلغ (*) ريال للسهم الواحد عن طريق طرح أسهم حقوق أولوية تمثل زيادة في رأس مال الشركة بقيمة قدرها (٦,٠٠٠,٠٠٠,٠٠٠) ريال سعودي، من ٤ ٨٠١,٠٠٠,٠٠٠ ريال سعودي إلى (*) ريال سعودي من خلال إصدار (*) سهم عادي تمثل زيادة بنسبة (*) ٪ تقريباً في رأس مال للشركة الحالي.

شركة الاتصالات المتنقلة السعودية

شركة مساهمة سعودية تأسست بموجب المرسوم الملكي رقم م / ٤٨ الصادر بتاريخ ١٤٢٨/٥/٢٦هـ الموافق ٢٠٠٧/٦/١٢م، سجل تجاري رقم ١٠٢٤٦١٩٢
فترة الاكتتاب من ١٤٢٣/٣/٢٢هـ الموافق ٢٠١٢/٣/٢٢م وحتى ١٤٢٣/٣/٢٢هـ الموافق ٢٠١٢/٣/٢٢م

شركة الاتصالات المتنقلة السعودية، (يشار إليها فيما بعد بـ "الشركة" أو "زين")، هي شركة مساهمة سعودية تأسست بموجب المرسوم الملكي رقم (م / ٤٨) الصادر بتاريخ ١٤٢٨/٥/٢٦هـ الموافق ٢٠٠٧/٦/١٢م وفقاً لقرار وزير التجارة والصناعة رقم (٨/١) وتاريخ ١٤٢٩/٣/٢٤هـ الموافق ٢٠٠٨/٣/١٢م) ومسجلة بالسجل التجاري رقم ١٠٢٤٦١٩٢ بتاريخ ١٤٢٩/٣/٢٤هـ الموافق ٢٠٠٨/٣/١٢م. وكما في تاريخ نشرة الإصدار هذه ("النشرة") يبلغ رأس مال الشركة ٤,٨٠١,٠٠٠,٠٠٠ ريال سعودي ويتكون من ٤٨٠,١٠٠,٠٠٠ سهم بقيمة اسمية (١٠) ريال للسهم ("ويشار لها فيما بعد بـ "الأسهم الحالية") وجميعها مدفوعة القيمة بالكامل. يتمثل هذا الاكتتاب في أسهم حقوق الأولوية ("الاكتتاب") بعد تخفيض رأس المال في طرح (*) سهم جديد ("أسهم حقوق الأولوية") ("الأسهم الجديدة") بقيمة (*) ريال سعودي ("سعر الطرح")، وتمثل زيادة في أسهم الشركة من ٤,٨٠١,٠٠٠,٠٠٠ سهم إلى (*) سهم، ويمثل إصدار أسهم حقوق الأولوية زيادة في رأس مال الشركة الحالي بنسبة (*) ٪ تقريباً. سيكون الاكتتاب في أسهم حقوق الأولوية لحملة الأسهم المقيد (ويشار إليهم مجتمعين بـ "المساهمين المستحقين" ولكل منهم منفرداً بـ "المساهم المستحق") في سجلات الشركة في نهاية التداول لدى السوق المالية السعودية ("تداول") في يوم انعقاد الجمعية العامة غير العادية لإعادة هيكلة رأس مال الشركة ("الجمعية العامة غير العادية لإعادة هيكلة رأس المال") بتاريخ ١٤٢٣/٣/٢٢هـ الموافق ٢٠١٢/٣/٢٢م ("الموافق ٢٠١٢/٣/٢٢م") ("تاريخ الأهمية"). ويحق لكل مساهم مستحق للاكتتاب في سهم واحد جديد لكل (*) سهم قائم مملوك للمساهمين المستحقين في تاريخ الأهمية. علماً بأن بعض المساهمين المؤسسين سيكتتبون في أسهم حقوق الأولوية بالتناسب مع ما يمتلكونه من أسهم وذلك من خلال رسملة كامل أو جزء من الفروض التي قدموها سابقاً للشركة وذلك بقيمة الفروض المقدمة من كل منهم (انظر القسم ٢٠ - استخدام متحصلات الاكتتاب - رسملة تمويل المساهمين) لن يحصل المساهمون (بما في ذلك المساهمين المؤسسين) المشاركين في الطرح على أي متحصلات ناجمة عن الطرح. وقد تم التعهد بتغطية الاكتتاب بالكامل (انظر القسم ١٤ "التعهد بتغطية الاكتتاب").

وسيتم تخصيص أسهم حقوق الأولوية بعد تخفيض رأس المال على المساهمين المستحقين الذين طلبوا للاكتتاب بأسهم حقوق الأولوية الخاصة بهم وفقاً لما يملكونه من الأسهم القائمة في تاريخ الأهمية. وسوف توزع أسهم حقوق الأولوية المتبقية والتي لم يكتتب فيها مستحقوها كلياً أو جزئياً - إن وجدت - على المساهمين المستحقين الذين اكتتبوا بنسبة تزيد عن نسبتهم من أسهم حقوق الأولوية (انظر القسم ١٦ "شروط وتعليمات الاكتتاب"). أما بالنسبة للمساهمين المستحقين للاكتتاب في أجزاء كسرية من الأسهم، فإن كسور أسهم إصدار حقوق الأولوية، سيتم تجميعها في محفظة واحدة من قبل مدير الاكتتاب ثم تباع بسعر السوق وسيتم توزيع متحصلات عملية البيع هذه على هؤلاء المساهمين وفقاً لحصة كل مساهم من كسور هذه الأسهم، وذلك خلال ثلاثين يوماً التي تلي توزيع أسهم حقوق الأولوية على المساهمين المستحقين. وعلى متعهدي تغطية الاكتتاب شراء أي كمية من الأسهم الجديدة لم يتم الاكتتاب فيها إن وجدت. وبعد اكتمال عملية الاكتتاب سوف يصبح رأس مال الشركة (*) ريال سعودي وسيبلغ عدد أسهم الشركة المصدرة (*) سهم. ستبلغ إجمالي قيمة الطرح ٦,٠٠٠,٠٠٠,٠٠٠ ريال سعودي، تتألف من (١) مبلغ نقدي يبلغ تقريباً ٣,٤٥٢,٨٠٩,٣٦٠ ريال سعودي والذي سيستخدم لعدة أغراض، بما فيها تمويل بعض النفقات الرأسمالية و (٢) رسملة كامل تمويل المساهمين أو جزء منه بقيمة إجمالية تبلغ ٢,٥٤٧,١٩٠,٦٤٠ ريال سعودي تقريباً بسعر الطرح (راجع القسم ١٠ "استخدام متحصلات الاكتتاب").

وقد أوصى مجلس إدارة الشركة بموجب القرار رقم (١٠ - م/د-٢٠١١) الصادر بتاريخ ١٤٢٣/١١/٢٨هـ الموافق ٢٠١١/١١/٢٦م بتخفيض رأس المال من (١٤) أربعة عشر مليار ريال سعودي إلى (٤,٨٠١,٠٠٠,٠٠٠) أربعة مليارات وثمانمائة و واحد مليون ريال سعودي، وبالتالي تخفيض عدد أسهم زين من (١,٤٠٠,٠٠٠,٠٠٠) مليار وأربعمئة مليون سهم إلى (٤٨٠,١٠٠,٠٠٠) أربعمئة وثمانون مليون و مائة ألف سهم عن طريق إلغاء (٩١٩,٩٠٠,٠٠٠) تسعمائة وتسعة عشر مليون و تسعمائة ألف سهم، وبنسبة تخفيض في رأس المال مقدارها (٦٥.٧١) ٪ تقريباً، وبمعدل تخفيض سهم واحد عن كل (١.٥٢١٩) سهم تقريباً، وذلك بعد الحصول على الموافقات المطلوبة نظاماً من هيئة السوق المالية ووزارة التجارة والصناعة و أي جهات أخرى خاصة مفرضة أو لها مصلحة في تخفيض رأس المال، كما أوصى المجلس كذلك بزيادة رأس مال الشركة عن طريق إصدار أسهم حقوق أولوية بقيمة (٦,٠٠٠,٠٠٠,٠٠٠) ستة مليارات ريال سعودي وسيحدد سعر الطرح وعدد الأسهم المطروحة للاكتتاب من قبل الشركة في يوم انعقاد الجمعية العامة غير العادية لإعادة هيكلة رأس المال وسيكون لمساهمي زين المسجلين في نهاية انعقاد الجمعية العامة غير العادية التي ستصوت على قرار زيادة رأس المال الحق في الاكتتاب في الأسهم الجديدة نقداً حسب نسبة ملكيتهم في ذلك التاريخ، كما يحق للمساهمين المؤسسين للاكتتاب في الأسهم الجديدة من خلال رسملة جميع أو جزء من الفروض المقدمة منهم سابقاً للشركة وذلك بمقدار نسبة أحييتهم في الاكتتاب في الأسهم الجديدة. وقد وافق المساهمون المستحقون الحاضرون، شخصياً أو من خلال وكيل أو عن طريق التصويت الإلكتروني، للجمعية العامة غير العادية لإعادة هيكلة رأس المال المنعقدة في تاريخ ١٤٢٣/٣/٢٢هـ الموافق ٢٠١٢/٣/٢٢م، على توصية مجلس الإدارة وتبنت قرار زيادة رأس مال الشركة من ٤,٨٠١,٠٠٠,٠٠٠ ريال سعودي إلى (*) ريال سعودي وذلك من خلال إصدار أسهم حقوق الأولوية ورسملة كل أو جزء من تمويل المساهمين. تبدأ فترة الاكتتاب في أسهم حقوق الأولوية يوم ١٤٢٣/٣/٢٢هـ الموافق ٢٠١٢/٣/٢٢م، وتستمر لمدة (*) أيام عمل حتى نهاية عمل يوم ١٤٢٣/٣/٢٢هـ الموافق ٢٠١٢/٣/٢٢م ("فترة الاكتتاب"). حيث يمكن للمساهمين المستحقين تقديم طلبات للاكتتاب في أسهم حقوق الأولوية لدى أي فرع من فروع الجهات المستلمة خلال فترة الاكتتاب (انظر القسم ١٦ "شروط وتعليمات الاكتتاب"). ووفقاً لتعليمات هيئة السوق المالية ("الهيئة") أو ("هيئة السوق المالية") تتماشياً مع متطلباتها وشروطها وجود طلب كاف على أسهم حقوق الأولوية بأسعار تتجاوز سعر الاكتتاب على نحو يترتب عليه جمع متحصلات كافية من بيع أسهم حقوق الأولوية، فإنه سيتم تطبيق آلية متعلقة بتعبير المساهمين المستحقين الذين لا يمارسون حقهم في الاكتتاب كلياً أو جزئياً بأسهم حقوق الأولوية كما هو موضح في القسم ١٦-٢ "شروط وتعليمات الاكتتاب - المساهمون المستحقون الذين لا يشاركون في الاكتتاب بأسهم حقوق الأولوية".

وسوف يتم إعادة فائض الاكتتاب، إن وجد، إلى المكتتبين من المساهمين المستحقين دون أي عمولات أو استقطاعات من مدير الاكتتاب أو الجهات المستلمة، وسوف يتم الإعلان عن عملية التخصيص النهائية ورد فائض الاكتتاب، إن وجد، في موعد أقصاه ١٤٢٣/٣/٢٢هـ الموافق ٢٠١٢/٣/٢٢م (راجع القسم ١٦-٩ "شروط وتعليمات الاكتتاب - التخصيص ورد الفائض"). إن جميع أسهم الشركة من فئة واحدة، ولا يعطى أي سهم حقوق تفضيلية لمالكه. ويعطى كل سهم لمالكه الحق في صوت واحد، ويحق لكل مساهم ("المساهم") (يملك ما لا يقل عن (٢٠) عشرين سهماً حضور اجتماعات الجمعية العامة للمساهمين ("الجمعية العامة") والتصويت فيها. وستستحق أسهم حقوق الأولوية أية أرباح تعلنها الشركة عن السنوات المالية اللاحقة إن وجدت. ولا تتوقع الشركة دفع أي أرباح سنوية لمساهميها قبل عام ٢٠١٥م حيث ستقوم الشركة في حينه بإعادة النظر في هذه السياسة بناءً على أرباحها المبقاة ومتطلبات نفقاتها الرأسمالية وظروفها المالية وأوضاع السوق وبصفة عامة الأوضاع الاقتصادية والعوامل الأخرى (راجع القسم ١١ "سياسة توزيع الأرباح").

تقدمت الشركة بطلب للهيئة لتسجيل أسهم حقوق الأولوية في القائمة الرسمية في سوق الأسهم السعودي "تداول" وتمت الموافقة على هذه النشرة وكافة المستندات المؤيدة التي طلبتها الهيئة. يتم حالياً تداول الأسهم الحالية للشركة في تداول. ومن المتوقع أن يبدأ تداول أسهم حقوق الأولوية في السوق في وقت قريب بعد الانتهاء من عملية تخصيص أسهم حقوق الأولوية ورد الفائض (راجع الصفحة (س) "تواريخ مهمة للمساهمين المستحقين")، وسوف يسمح لمواطني المملكة العربية السعودية والمقيمين فيها وللمواطنين دول مجلس التعاون لدول الخليج العربية والشركات والبنوك وصناديق الإستثمار السعودية والمؤسسات الخليجية وللمستثمرين الأجانب خارج المملكة (من خلال اتفاقيات مبادلة) بالتداول في الأسهم الجديدة بعد إدراجها وتداولها في السوق.

يجب القيام بدراسة دقيقة ومنتأية لقسم "أشعار هام" قبل اتخاذ قرار بشأن الاستثمار في أسهم حقوق الأولوية المطروحة للاكتتاب. وللحصول على شرح للمصطلحات المعرف والمصطلحات الفنية المستخدمة النشرة فيما يتعلق بقطاع الاتصالات، أنظر القسم - ١ (التعريفات والاختصارات والمصطلحات الفنية).

مدير الاكتتاب



المستشاران الماليان ومتعهدا تغطية الاكتتاب الرئيسيين



متعهدي التغطية الإضافيون



الجهات المستلمة



تحتوي نشرة الإصدار هذه على معلومات تم تقديمها حسب متطلبات قواعد التسجيل والإدراج الصادرة عن هيئة السوق المالية بالملكة العربية السعودية (والمشار إليها بـ "الهيئة"). ويتحمل أعضاء مجلس الإدارة الذين تظهر أسماؤهم على الصفحة (ج) مجتمعين ومفردين كامل المسؤولية عن دقة المعلومات الواردة في نشرة الإصدار هذه، ويؤكدون حسب علمهم واعتقادهم، بعد إجراء جميع الدراسات الممكنة وإلى الحد المعقول، أنه لا توجد أي وقائع أخرى يمكن أن يؤدي عدم تضمينها النشرة إلى جعل أي إفادة أو واردة فيها مضللة. ولا تتحمل هيئة السوق المالية وشركة المالية (تداول) أي مسؤولية عن محتويات هذه النشرة، ولا تعكس أي تأكيدات تتعلق بدقتها أو اكتمالها، وتخلي نفسها صراحة من أية مسؤولية مهما كانت عن أية خسارة تنتج عما ورد في هذه النشرة أو عن الاعتماد على أي جزء منها. صدرت هذه النشرة بتاريخ ١٤٢٣/٣/٢٢هـ الموافق ٢٠١٢/٣/٢٢م

إشعار هام

تقدم هذه النشرة تفاصيل كاملة عن المعلومات المتعلقة بالشركة والاككتاب وأسهم حقوق الأولوية المطروحة للاكتتاب. وعند تقديم طلبات الاكتتاب في أسهم حقوق الأولوية، سيتم معاملة المساهمين المستحقين على أساس أن طلباتهم تستند إلى المعلومات الواردة في هذه النشرة، والتي يمكن الحصول على نسخة منها من (المركز الرئيسي للشركة) ومدير الاكتتاب والجهات المستلمة، أو بزيارة الموقع الإلكتروني للهيئة على شبكة الإنترنت (www.cma.org.sa)، أو الموقع الإلكتروني للشركة على شبكة الإنترنت (www.sazain.com).

عينت الشركة شركة السعودي الفرنسي كابيتال المحدودة وشركة الراجحي المالية كمستشارين ماليين للاكتتاب وكمتعهدين رئيسيين لتغطية الاكتتاب، والإئتماء للاستثمار و شركة البلاد للاستثمار و شركة السعودي الهولندي المالية كمتعهدون إضافيون للاكتتاب، كما قامت الشركة بتعيين شركة السعودي الفرنسي كابيتال المحدودة للعمل كمدير للاكتتاب فيما يتعلق بحقوق الأولوية المطروحة للاكتتاب والمذكورة في هذه النشرة.

تحتوي هذه النشرة على معلومات تم تقديمها حسب متطلبات قواعد التسجيل والإدراج الصادرة عن الهيئة. ويتحمل أعضاء مجلس الإدارة الذين تظهر أسماؤهم على الصفحة (ج) - مجتمعين ومنفردين - كامل المسؤولية عن دقة المعلومات الواردة في هذه النشرة، ويؤكدون حسب علمهم واعتقادهم، وبعد إجراء جميع الدراسات الممكنة إلى الحد المعقول، أنه لا توجد أية وقائع أخرى يمكن أن يؤدي عدم تضمينها في نشرة الإصدار إلى جعل أي إفادة واردة فيها مضللة.

ومع أن الشركة قامت بجميع التحريات المعقولة بالنسبة لدقة المعلومات الواردة في هذه النشرة في تاريخ صدورها، فإن جزءاً كبيراً من المعلومات المتعلقة بسوق وقطاع الاتصالات الواردة في هذه النشرة مُستقاة من مصادر خارجية. ومع أنه لا يوجد لدى الشركة ومستشاريها الذين تظهر أسماؤهم في الصفحتين (هـ) و (و) من هذه النشرة ("المستشارون") أي سبب للاعتقاد بأن المعلومات المتعلقة بسوق وقطاع الاتصالات غير دقيقة بصورة جوهرية، إلا أنه لم يتم التحقق بصورة مستقلة عن هذه المعلومات ولا يوجد أي تأكيد بشأن صحة أي من هذه المعلومات أو اكتمالها.

إن المعلومات التي تضمنتها هذه النشرة في تاريخ إصدارها عرضة للتغيير. وعلى وجه الخصوص من الممكن أن يتأثر الوضع المالي للشركة وقيمة الأسهم بشكل سلبي نتيجة لتطورات مستقبلية مثل التضخم ومعدلات الفائدة والضرائب أو غيرها من العوامل الاقتصادية والسياسية أو عوامل أخرى خارجة عن سيطرة الشركة (يرجى مراجعة القسم "٣" - عوامل المخاطرة). ولا ينبغي اعتبار تقديم هذه النشرة أو أي تعامل شفهي أو خطي أو مطبوع متعلق بالاكتتاب بأنه وعد أو تعهد أو إقرار بتحقيق الإيرادات أو النتائج أو الأحداث المستقبلية.

لا يجوز اعتبار هذه النشرة بمثابة توصية من الشركة، أو أعضاء مجلس إدارتها، أو مستشاريها للمشاركة في الاكتتاب. وتعتبر المعلومات الواردة في هذه النشرة ذات طبيعة عامة، تم إعدادها دون الأخذ في الاعتبار أهداف الاستثمار الفردية أو الوضع المالي أو الاحتياجات الاستثمارية الخاصة بالشخص الراغب في الاستثمار في أسهم حقوق الأولوية. وقبل اتخاذ قرار بالاستثمار، يعتبر كل مستلم لهذه النشرة مسؤولاً عن الحصول على استشارة مهنية مستقلة بخصوص الاكتتاب ويجب عليه الاعتماد على فحصه الخاص للشركة ومدى ملاءمة الفرصة الاستثمارية والمعلومات الواردة في هذه النشرة للأهداف والأوضاع والاحتياجات المالية الخاصة به بما في ذلك المميزات والمخاطر المرتبطة بالاستثمار في الاكتتاب. قد يكون الاستثمار في أسهم حقوق الأولوية مناسباً لبعض المساهمين المستحقين دون غيرهم، ويجب على المساهمين المستحقين عدم الاعتماد على قرار طرف آخر بالاستثمار أو عدم الاستثمار كأساس للدراسة المفترض قيامهم بها فيما يخص فرصتهم للاستثمار، أو على الظروف الفردية لأولئك المساهمين المستحقين.

يقتصر الاكتتاب في أسهم حقوق الأولوية على المساهمين المقيدين في سجلات الشركة في تاريخ الأحقية ****هـ (الموافق ****م). كما يحظر صراحة توزيع هذه النشرة أو بيع أسهم حقوق الأولوية في أي دولة أخرى باستثناء المملكة العربية السعودية. وتطلب الشركة ومتعهدو تغطية الاكتتاب من متلقي هذه النشرة التعرف على أية قيود نظامية ومراعاة التقيد بها.

يتم إجراء الاكتتاب في أسهم حقوق الأولوية على أساس أن المساهمين المستحقين قد وافقوا في الجمعية العامة غير العادية لإعادة هيكلة رأس المال والتي انعقدت بتاريخ **هـ (الموافق **م)، على زيادة رأس المال وإصدار أسهم حقوق الأولوية.

بيانات تتعلق بقطاع وسوق الاتصالات

تم الحصول على المعلومات والبيانات التي تحتوي عليها هذه النشرة والمتعلقة بقطاع الاتصالات ومجال الهواتف المتنقلة في الشرق الأوسط والمملكة العربية السعودية، من عدة مصادر تشمل: (١) تقديرات الشركة التي تستند على بحوث السوق الأولية والثانوية الصادرة عن مجموعة المستشارين العرب وشركة وايرلس انتليجينس "Wireless Intelligence"، (٢) المعلومات التي تم تزويد الشركة بها من قبل أوليفر ويمان، و(٣) التقرير السنوي لعام ٢٠١٠م الصادر عن هيئة الاتصالات وتقنية المعلومات في المملكة ("التقرير السنوي لهيئة الاتصالات وتقنية المعلومات لعام ٢٠١٠م").

ترى الشركة أنه يمكن الاعتماد على المعلومات والبيانات الواردة من طرف ثالث والبيانات المضمنة في هذه النشرة، بما في ذلك المعلومات المستقاة من مجموعة المستشارين العرب وشركة وايرلس انتليجينس، وأوليفر ويمان، وهيئة الاتصالات وتقنية المعلومات، والتقرير السنوي لهيئة الاتصالات وتقنية المعلومات، ولكن لم تقم الشركة أو أعضاء مجلس إدارتها أو مستشاريها بشكل مستقل بالتحقق من هذه المعلومات والبيانات، ولا يمكن تقديم أي ضمان يتعلق بدقتها أو اكتمالها. علاوة على ذلك، تختلف المنهجية المتبعة لاحتساب عدد العملاء، ومتوسط الإيراد من المشترك (ARPU) ومعدلات إلغاء الاشتراكات (Churn-Rates) اختلافاً كبيراً وهي غير موحدة في قطاع الاتصالات العالمي. وعليه فإن عدد العملاء ومتوسط الإيراد من المشترك ومعدلات إلغاء الاشتراكات المبلغ عنها قد تختلف عن الأعداد ذات الصلة التي سوف تنجم عن استخدام منهجية قياسية موحدة.

ولا تمتلك شركة مجموعة المستشارين العرب وشركة وابرلس انتليجينس ولا أوليفر ويمان ولا أي من شركاتهم التابعة أو مساهمهم أو أعضاء مجالس إدارتهم أو أي من أفرابهم، أي أسهم في رأس مال الشركة أو مصلحة مهما كان نوعها في الشركة أو أي شركة تابعة لها. وقد قامت مجموعة المستشارين العرب وشركة وابرلس انتليجينس وأوليفر ويمان بإعطاء موافقتهم الكتابية (ولم يسحبوها) على نشر إفادتهم بصيغتها ونصها كما وردت في هذه النشرة.

معلومات مالية وإحصائية

إن المعلومات المالية والإحصائية التي تحتوي عليها هذه النشرة قابلة للتقريب، وعليه فإنه في حال تم جبر الأرقام للأعداد الأكبر أو للأصغر فقد لا يصل مجموع النسبة المتعلقة بها إلى ١٠٠٪.

وفي الحالات التي تمت فيها الاستعانة بمصادر خارجية للحصول على معلومات إحصائية لنشرها في هذه النشرة، فإن الشركة تعتقد بأن المعلومات المذكورة تمثل أحدث معلومات يمكن الحصول عليها والمتوفرة لدى المصدر المعني المحدد.

إن القوائم المالية المدققة للسنوات المالية المنتهية في ٢١ ديسمبر ٢٠٠٩م و٢١ ديسمبر ٢٠١٠م، و٢١ ديسمبر ٢٠١١م، والإيضاحات المرفقة بها والتي تم إدراجها في هذه النشرة، قد تم إعدادها وفقاً لمعايير الهيئة السعودية للمحاسبين القانونيين. وباستثناء القوائم المالية للسنة المالية المنتهية في ٢١ ديسمبر ٢٠١١م وربيعي الفترة المنتهية في ٢١ سبتمبر ٢٠١١م، و٢١ ديسمبر ٢٠١١م التي تمت مراجعتها وفحصها من قبل شركة ديلويت، فإن كافة القوائم المالية الأخرى قد خضعت للتدقيق و الفحص من قبل برايس ووترهاوس كوبرز الجريد، وتقوم الشركة بإصدار بياناتها المالية بالريال السعودي. والتقارير التي أعدتها برايس ووترهاوس كوبرز الجريد وشركة ديلويت الواردة في هذه النشرة تتعلق بالمعلومات المالية التاريخية للشركة فقط.

التوقعات والبيانات المستقبلية

لقد تم إعداد التوقعات والبيانات المستقبلية التي تضمنتها هذه النشرة على أساس افتراضات محددة ومعلنة. وقد تختلف ظروف التشغيل المستقبلية عن الافتراضات المستخدمة وبالتالي فإنه لا يوجد ضمان أو تعهد فيما يتعلق بدقة أو اكتمال أي من هذه التوقعات أو البيانات المستقبلية.

تمثل بعض البيانات الواردة في هذه النشرة "بيانات مستقبلية" أو قد يعتبر كذلك. ويستدل على هذه البيانات والإفادات المستقبلية عن طريق استخدام بعض الكلمات مثل "نعتقد" أو "تقدر" أو "نعتزم" أو "نتوقع" أو "خطط" أو "نوايا" أو "ربما" أو "سوف" أو "ينبغي" أو "من المتوقع" أو "سيكون" أو "يُحتمل" أو الصيغ النافية لهذه المفردات وغيرها من المفردات المقاربة أو المشابهة لها في المعنى. وتعكس هذه الإفادات وجهة نظر الشركة الحالية فيما يتعلق بأحداث مستقبلية ولكنها ليست ضماناً للأداء المستقبلي. كما أن هناك العديد من العوامل التي قد تؤثر في الأداء الفعلي أو الإنجازات أو النتائج التي تحققها الشركة وتؤدي إلى اختلافها بشكل كبير عما كان متوقعاً صراحةً أو ضمناً في البيانات المستقبلية المذكورة. وقد تم استعراض بعض المخاطر أو العوامل التي يمكن أن تؤدي إلى مثل هذا الأمر بشكل مفصل أكثر في أقسام أخرى من هذه النشرة - بما فيها على سبيل المثال لا الحصر - القسم "٢" - عوامل المخاطرة، والقسم "٤" - أعمال وإستراتيجية الشركة. وفي حال تحقق واحد أو أكثر من هذه المخاطر أو الأمور غير المتوقعة أو ثبت عدم صحة أو دقة أي من الافتراضات التي تم الاعتماد عليها، فإن النتائج الفعلية قد تختلف بشكل جوهري عن تلك الموضحة أو المتوقعة أو المخطط لها في هذه النشرة.

ومع مراعاة متطلبات قواعد التسجيل والإدراج، فإن الشركة تلتزم بتقديم نشرة إصدار تكميلية للهيئة إذا تبين للشركة في أي وقت بعد صدور موافقة الهيئة على هذه النشرة وقبل تسجيل أسهمها في القائمة الرسمية: (١) حدوث أي تغيير ملحوظ في الأمور الجوهرية الواردة في هذه النشرة أو أي مستند مطلوب بموجب قواعد التسجيل والإدراج أو (٢) ظهور أية مسائل إضافية مهمة كان يتوجب تضمينها في هذه النشرة. وفيما عدا هاتين الحالتين، فإن الشركة لا تعتزم تحديث أو تعديل أية معلومات متعلقة بالقطاع أو السوق أو الإفادات المستقبلية الواردة في هذه النشرة، سواء كان ذلك نتيجة لمعلومات جديدة أو أحداث مستقبلية أو خلاف ذلك. ونتيجة لما تقدم والمخاطر الأخرى، ولحالات عدم التيقن والافتراضات، فإن الأحداث والظروف الخاصة بالتوقعات المستقبلية الواردة في هذه النشرة قد لا تحدث على النحو الذي تتوقعه الشركة، أو قد لا تحدث إطلاقاً. وعليه، فإنه يجب على المساهمين المستحقين فحص جميع بيانات التوقعات المستقبلية في ضوء هذه التفسيرات، وعدم الاعتماد على الإفادات المستقبلية بشكل أساسي.

التعريفات والاختصارات وقائمة المصطلحات الفنية

لتفسير بعض المصطلحات المعرفة والاختصارات وبعض المصطلحات الفنية المتعلقة بقطاع الاتصالات والمستخدمة في هذه النشرة (يرجى مراجعة القسم "١" - التعريفات والاختصارات والمصطلحات الفنية).

دليل الشركة

مجلس الإدارة

الجدول ١: أعضاء مجلس الإدارة

الاسم	الجنسية	المنصب	تنفيذي / غير تنفيذي	مستقل / غير مستقل	عدد الأسهم المملوكة بشكل مباشر بعد تخفيض رأس المال ^٢	نسبة الأسهم المملوكة بشكل غير مباشر بعد تخفيض رأس المال
صاحب السمو الملكي الأمير الدكتور حسام بن سعود بن عبد العزيز آل سعود	سعودي	رئيس مجلس الإدارة	غير تنفيذي	غير مستقل (يمثل جميع المساهمين المؤسسين عدا إم تي سي)	١,٠٠٠	عدد من الأسهم تمثل ما نسبته ٦,٨٧٥٪ في رأس مال الشركة
هشام عبدالرحيم أكبر	كويتي	عضو مجلس الإدارة	غير تنفيذي	غير مستقل (يمثل إم تي سي)	١,٠٠٠	لا شيء.
نبيل خلف سلامة	كويتي	عضو مجلس الإدارة	تنفيذي	غير مستقل (يمثل إم تي سي)	٩,٠٠٠	عدد من الأسهم تمثل ما نسبته ٤١٣٧,٠٠٠٪ في رأس مال الشركة
بدر ناصر الخرافي	كويتي	عضو مجلس الإدارة	غير تنفيذي	غير مستقل (يمثل إم تي سي)	٧,٠٠٠	عدد من الأسهم تمثل ما نسبته ٦,٠٠٠٪ في رأس مال الشركة ^٥
أسامة متي	لبناني	عضو مجلس الإدارة	غير تنفيذي	غير مستقل (يمثل إم تي سي)	٨,٠٠٠	لا شيء.
عبد الله إبراهيم الرخيص	سعودي	عضو مجلس الإدارة	غير تنفيذي	غير مستقل (يمثل جميع المساهمين المؤسسين عدا إم تي سي)	١,٠٠٠	عدد من الأسهم تمثل ما نسبته ٠,٩٨٢٪ في رأس مال الشركة ^٦
صاحب السمو الأمير نايف بن سلطان بن محمد بن سعود الكبير	سعودي	عضو مجلس الإدارة	غير تنفيذي	مستقل	١,٠٠٠	عدد من الأسهم تمثل ما نسبته ٢,١٧٥٪ في رأس مال الشركة
فهد إبراهيم الدغيثر	سعودي	عضو مجلس الإدارة	غير تنفيذي	مستقل	١,٠٠٠	لا شيء.
عمار عبدالواحد الخضيري	سعودي	عضو مجلس الإدارة	غير تنفيذي	مستقل	١,٧١٤	لا شيء.

١ تم تحديد إذا ما كان العضو مستقلاً/غير مستقلاً وفقاً لائحة حوكمة الشركات.

٢ إن كل عضو من أعضاء مجلس الإدارة ملزم بالاحتفاظ بأسهم في الشركة لا تقل عن ١٠,٠٠٠ ريال سعودي وفقاً للمادة (٦٨) من نظام الشركات.

٣ يمتلك صاحب السمو الملكي الأمير الدكتور حسام بن سعود بن عبد العزيز ١٠٪ من أسهم مصنع البلاستيك السعودي.

٤ مسجلة رسمياً باسم إم تي سي.

٥ مسجلة رسمياً باسم إم تي سي.

٦ يمتلك نبيل خلف سلامة ٧١٢,٨٠٠ سهم (أي ما نسبته ١,٦٥٥٪) في إم تي سي.

٧ يمتلك بدر ناصر الخرافي ١٠٠,٠٠٠ سهم (أي ما نسبته ٠,٢٢٪) في إم تي سي.

٨ مسجلة رسمياً باسم إم تي سي.

٩ يمتلك عبد الله إبراهيم الرخيص ٣٩,٢٧٦,٠٠٠ سهم في شركة الرخيص القابضة (الذي يمثل ما نسبته ٩٠٪ من رأس مال شركة ركيزة القابضة).

١٠ يمتلك صاحب السمو الأمير نايف بن سلطان بن سعود الكبير ٢,٠٠٠,٠٠٠ سهم في شركة المراعي (الذي يمثل ما نسبته ٠,٨٧٪ من رأس مال شركة المراعي).

الجدول ٢: أعضاء الإدارة العليا

الاسم	الجنسية	المنصب	عدد الأسهم المملوكة بشكل مباشر بعد تخفيض رأس المال	نسبة الأسهم المملوكة بشكل غير مباشر بعد تخفيض رأس المال
فريزر كيرلي	بريطاني	الرئيس التنفيذي	لا شيء	لا شيء
نبيل خلف سلامة	كويتي	العضو المنتدب	١١,٠٠٠	عدد من الأسهم تمثل ما نسبته ٤١٣٧.٠٠٠٪ في رأس مال الشركة
خليل إبراهيم فواز	لبناني	المدير التنفيذي للمالية	لا شيء	لا شيء
سعود عبدالله البواردي	سعودي	المدير التنفيذي للعمليات التجارية	لا شيء	لا شيء
محمد عبدالوهاب المرشد	كويتي	المدير التنفيذي للتكنولوجيا	لا شيء	لا شيء
محمد عابد نديم	سعودي	مدير الموارد البشرية	٢٨	لا شيء

عنوان الشركة



طريق الملك فهد
ص.ب: ٢٩٥٨١٤
الرياض: ١١٣٥١
المملكة العربية السعودية
هاتف رقم: +٩٦٦ ٥٩٢٩٩٣٤٠٠
فاكس رقم: +٩٦٦ ١٢١٦١٦٠٠
www.sa.zain.com

ممثلا الشركة المصرح لهما

عمار بن عبدالواحد الخضير
و فريزر مارك كيرلي
طريق الملك فهد
ص.ب: ٢٩٥٨١٤
الرياض: ١١٣٥١
المملكة العربية السعودية
هاتف رقم: +٩٦٦ ٥٩٢٩٩٣٤٠٠
فاكس رقم: +٩٦٦ ١٢١٦١٦٠٠

سكرتير مجلس الإدارة

وليد خالد الحكيم
طريق الملك فهد
ص.ب: ٢٩٥٨١٤
الرياض: ١١٣٥١
المملكة العربية السعودية
هاتف رقم: +٩٦٦ ٥٩٢٩٩٣٤٠٠
فاكس رقم: +٩٦٦ ١٢١٦١٦٠٠

١١ مسجلة رسمياً باسم إم تي سي.
١٢ يمتلك نبيل خلف سلامة ٧١٢,٨٠٠ سهم (أي ما نسبته ١,١٦٥٪) في إم تي سي.

شركة السعودي الفرنسي كابيتال المحدودة
ص.ب: ٢٣٤٥٤، الرياض: ١١٤٢٦
المملكة العربية السعودية
هاتف رقم: +٩٦٦ ١ ٢٨٢٦٦٦٦
فاكس رقم: +٩٦٦ ١ ٢٨٢٦٨٢٣
www.fransicapital.com.sa

السعودي الفرنسي كابيتال
Saudi Fransi Capital



شركة الراجحي المالية
ص.ب: ٥٥٦١، الرياض ١١٤٢٢
المملكة العربية السعودية
هاتف رقم: +٩٦٦ ١ ٢١١٩٢٩٢
فاكس رقم: +٩٦٦ ١ ٢١١٩٢٩٩
www.alrajhi-capital.com

الراجحي المالية
Al Rajhi Capital



شركة الجدعان وشركاؤهم محامون ومستشارون قانونيون
الطابق الخامس - مركز الأمم التجاري
شارع الستين - الملز
ص ب: ٣٥١٥، الرياض ١١٤٨١، المملكة العربية السعودية
هاتف رقم: +٩٦٦ ١ ٤٧٨٠٢٣٠
فاكس رقم: +٩٦٦ ١ ٤٧٦٩٣٣٢
www.aljadaan.com

الجدعان وشركاؤهم
محامون ومستشارون قانونيون

كليفورد تشانس إل إل بي
المبنى ٦، الطابق الثاني
ذا جيت برسيفكت، مركز دبي المالي الدولي
ص.ب: ٩٢٨٠، دبي، الإمارات العربية المتحدة
هاتف رقم: +٩٧١ ٤٣٦٢٠٤٤٤
فاكس رقم: +٩٧١ ٤٣٦٢٠٤٤٥
www.cliffordchance.com

CLIFFORD
CHANCE

مكتب خالد الشيبتي للمحاماة والاستشارات القانونية
بالتعاون مع (ديوي أند لوبوف)
طريق الملك فهد، أبراج السماء، الدور الثامن
ص.ب: ٣٠٠٨٠٧، الرياض ١١٢٧٢
المملكة العربية السعودية
هاتف رقم: +٩٦٦ ١ ٤١٦ ٩٩٩٠
فاكس رقم: +٩٦٦ ١ ٤١٦٩٩٨٠
www.deweyleboeuf.com

DEWEY & LeBOEUF

كي بي إم جي الفوزان والسدحان
الطابق ٥، برج كي بي إم جي
شارع صلاح الدين
ص ب ٩٢٨٧٦، الرياض ١١٦٦٣
هاتف: +٩٦٦ (١) ٨٧٤٨٦٧٠
فاكس: +٩٦٦ (١) ٨٧٤ ٨٦٠٠
الموقع الإلكتروني: www.kpmg.com.sa



Deloitte.

ديلويت آند توش بكر أبو الخير وشركاه
طريق تركي بن عبدالله آل سعود، السليمانية
ص.ب: ٢١٣، الرياض: ١١٤١١، المملكة العربية السعودية
هاتف رقم: +٩٦٦ ١ ٢٨٢ ٨٤٠٠
فاكس رقم: +٩٦٦ ١ ٢٩٣ ٠٨٨٠
www.deloitte.com

أوليفر ويمان أف زي أل سي

مكاتب عرجان الطابق ١١
مدينة دبي ، المدينة الإعلامية
ص.ب. ٥٠٥٢٥، دبي، الإمارات العربية المتحدة
هاتف رقم: +٩٧١ ٤ ٤٢٥٧٠٠٠
فاكس رقم: +٩٧١ ٤ ٤٢٧٠٥٢٤
www.oliverwyman.com



مجموعة المستشارون العرب

ص.ب: ٢٣٧٤، عمان ١١٨٢١، الأردن
هاتف رقم: +٩٦٢ ٦٥٨٢٨٨٤٩
فاكس رقم: +٩٦٢ ٦٥٨٢٨٨٠٩
www.arabadvisors.com



جي اس ام ميديا ال ال سي

٤٠٠ نورث بارك، ١٠٠٠ طريق أبيرناتي
مكتب رقم ٤٥٠
أتلانتا بولاية جورجيا ٣٠٢٢٨، الولايات المتحدة الأمريكية
هاتف رقم: +١ ٦٧٨ ٢٨١ ٦٦٠٠
فاكس رقم: +١ ٦٧٨ ٢٨١ ٦٦٠١
www.wirelessintelligence.com



استشاريو الإعلام والعلاقات العامة

ام كوميونيكيشنز ليمتد (لندن)
ليبرتي هاوس ٦١١، مركز دبي المالي العالمي
ص.ب. ٥٠٦٦٦٣، دبي
الإمارات العربية المتحدة
هاتف رقم: +٩٧١ ٤٣٢٥ ٩٦٧٥
www.mcomgroup.com



ADVERT ONE

شركة الشواف العالمية
مركز الصفوة التجاري، السليمانية
ص ب ٤٣٣٠٧ الرياض ١١٥٦١، المملكة العربية السعودية
هاتف: +٩٦٦ (١) ٢٨٨٦٦٣٢، فاكس: +٩٦٦ (١) ٢٨٨٦٦٣١
الموقع الإلكتروني: www.advert1.com



شركة السعودي الفرنسي كابيتال المحدودة
ص.ب: ٢٣٤٥٤
الرياض: ١١٤٢٦
المملكة العربية السعودية
هاتف رقم: +٩٦٦ ١ ٢٨٢٦٦٦٦
فاكس رقم: +٩٦٦ ١ ٢٨٢٦٨٢٣
www.fransicapital.com.sa

السعودي الفرنسي كابيتال
Saudi Fransi Capital 

شركة السعودي الفرنسي كابيتال المحدودة
ص.ب: ٢٣٤٥٤
الرياض: ١١٤٢٦
المملكة العربية السعودية
هاتف رقم: +٩٦٦ ١ ٢٨٢٦٦٦٦
فاكس رقم: +٩٦٦ ١ ٢٨٢٦٨٢٣
www.fransicapital.com.sa

السعودي الفرنسي كابيتال
Saudi Fransi Capital 

شركة الراجحي المالية
ص.ب: ٥٥٦١
الرياض: ١١٤٢٢
المملكة العربية السعودية
هاتف رقم: +٩٦٦ ١ ٢١١٩٢٩٢
فاكس رقم: +٩٦٦ ١ ٢١١٩٢٩٩
www.alrajhi-capital.com

الراجحي المالية
Al Rajhi Capital 

الإئماء للاستثمار
ص.ب: ٦٦٦٧٤
الرياض: ١١٥٨٦
المملكة العربية السعودية
هاتف رقم: ٨٠٠١٢٠٨٠٠٠
فاكس رقم: +٩٦٦ ١ ٢١٨٥٠٠٠
www.alinma.com

الإئماء للاستثمار
alinma investment 

شركة البلاد للاستثمار
ص.ب: ١٤٠
الرياض: ١١٤١١
المملكة العربية السعودية
هاتف رقم: +٩٦٦ ١ ٢٠٢٩٨٨٨
فاكس رقم: +٩٦٦ ١ ٢٠٢٩٨٩٩
www.bankalbilad.com

شركة البلاد للاستثمار
ALBILAD INVESTMENT CO. 

السعودي الهولندي المالية
ص.ب: ١٤٦٧
الرياض: ١١٤٢١
المملكة العربية السعودية
هاتف رقم: +٩٦٦ ١ ٤١٦٢١٢٣
فاكس رقم: +٩٦٦ ١ ٢١٦٩١٠٢
www.shb.com.sa

السعودي الهولندي المالية
Saudi Hollandi Capital 

البنك السعودي الفرنسي

ص.ب: ٥٦٠٠٦
الرياض: ١١٥٥٤
المملكة العربية السعودية
هاتف رقم: +٩٦٦ ١ ٢٨٩٩٩٩٩
فاكس رقم: +٩٦٦ ١ ٤٠٤٢٣١١
www.alfransi.com.sa



مصرف الراجحي

ص.ب: ٢٨
الرياض: ١١٤١١
المملكة العربية السعودية
هاتف رقم: +٩٦٦ ١ ٤٦٢٩٩٢٢
فاكس رقم: +٩٦٦ ١ ٤٦٢٤٣١١
www.alrajhibank.com.sa



البنك العربي الوطني

ص.ب: ٥٦٩٢١
الرياض: ١١٥٦٤
المملكة العربية السعودية
هاتف رقم: +٩٦٦ ١ ٤٠٢٩٠٠٠
فاكس رقم: +٩٦٦ ١ ٤٠٢٧٧٤٧
www.anb.com.sa



بنك البلاد

ص.ب: ١٤٠
الرياض: ١١٤١١
المملكة العربية السعودية
هاتف رقم: +٩٦٦ ١ ٤٧٩٨٨٨٨
فاكس رقم: +٩٦٦ ١ ٤٧٩٨٨٩٨
www.bankalbilad.com



بنك الجزيرة

ص.ب: ٦٢٧٧
جدة: ٢١٤٤٢
المملكة العربية السعودية
هاتف رقم: +٩٦٦ ٢ ٦٠٩٨٨٨٨
فاكس رقم: +٩٦٦ ٢ ٦٥٣٢٤٧٨
www.bajz.com.sa



البنك الأهلي التجاري

ص.ب: ٣٥٥٥
جدة: ٢١٤٨١
المملكة العربية السعودية
هاتف رقم: +٩٦٦ ٢ ٦٤٩٢٢٢٢
فاكس رقم: +٩٦٦ ٢ ٦٤٢٢٢٨١
www.alahli.com.sa



بنك الرياض

ص.ب: ٢٢٦٢٢
الرياض: ١١٤١٦
المملكة العربية السعودية
هاتف رقم: +٩٦٦ ١ ٤٠١٢٠٣٠
فاكس رقم: +٩٦٦ ١ ٤٠٤٢٧٠٧
www.riyadbank.com



مجموعة سامبا المالية

ص.ب: ٨٣٣

الرياض: ١١٤٢١

المملكة العربية السعودية

هاتف رقم: +٩٦٦ ١ ٤٧٧٤٧٧٠

فاكس رقم: +٩٦٦ ١ ٤٧٩٩٤٠٥

www.samba.com.sa

سامبا 

البنك السعودي البريطاني (ساب)

ص.ب: ٩٠٨٤ ، الرياض: ١١٤١٣

المملكة العربية السعودية

هاتف رقم: +٩٦٦ ١ ٤٠٥٠٦٧٧

فاكس رقم: +٩٦٦ ١ ٤٠٥٠٦٦٠

www.sabb.com

ساب  SABB

البنك السعودي الهولندي

ص.ب: ١٤٦٧

الرياض: ١١٤٣١

المملكة العربية السعودية

هاتف رقم: + ٩٦٦ ١ ٤٠١٢٨٨

فاكس رقم: +٩٦٦ ١ ٤٠٣١٠٤

www.shb.com.sa

البنك السعودي الهولندي
Saudi Hollandi Bank 

البنك السعودي للاستثمار

ص.ب: ٣٥٣٣ ، الرياض: ١١٤٨١

المملكة العربية السعودية

هاتف رقم: +٩٦٦ ١ ٤٧٨٦٠٠٠

فاكس رقم: +٩٦٦ ١ ٤٧٧٦٧٨١

www.saib.com.sa

البنك السعودي للاستثمار
The Saudi Investment Bank 

مصرف الإنماء

ص.ب: ٦٦٦٧٤ ، الرياض: ١١٥٨٦

المملكة العربية السعودية

هاتف رقم: +٩٦٦ ٩٢٠٠٢٨٠٠٠

فاكس رقم: +٩٦٦ ١ ٢١٨٥٠٠٠

www.alinma.com

مصرف الإنماء
alinma bank 

السوق المالية السعودية "تداول"
أبراج التعاونية
٧٠٠ طريق الملك فهد
ص.ب: ٦٠٦١٢
الرياض: ١١٥٥٥
المملكة العربية السعودية
هاتف رقم: +٩٦٦ ١ ٢١٨٩٩٩٩
فاكس رقم: +٩٦٦ ١ ٢١٨١٢٢٠
www.tadawul.com.sa



البنوك الرئيسية للشركة

البنك السعودي الفرنسي
ص.ب: ٥٦٠٠٦
الرياض: ١١٥٥٤
المملكة العربية السعودية
هاتف رقم: +٩٦٦ ١ ٢٨٩٩٩٩٩
فاكس رقم: +٩٦٦ ١ ٤٠٤٢٣١١
www.alfransi.com.sa



مصرف الراجحي

ص.ب: ٢٨
الرياض: ١١٤١١
المملكة العربية السعودية
هاتف رقم: +٩٦٦ ١ ٤٦٢٩٩٢٢
فاكس رقم: +٩٦٦ ١ ٤٦٢٤٣١١
www.alrajhibank.com.sa



البنك السعودي البريطاني (ساب)
ص.ب: ٩٠٨٤
الرياض: ١١٤١٣
المملكة العربية السعودية
هاتف رقم: +٩٦٦ ١ ٤٠٥٠٦٧٧
فاكس رقم: +٩٦٦ ١ ٤٠٥٠٦٦٠
www.sabb.com



البنك العربي الوطني

ص.ب: ٩٨٠٢
الرياض: ١١٥٦٤
المملكة العربية السعودية
هاتف رقم: +٩٦٦ ١ ٤٠٢٩٠٠٠
فاكس رقم: +٩٦٦ ١ ٤٠٢٧٧٤٧
www.anb.com.sa



مُنحت الكيانات الواردة أعلاه موافقتها على استخدام اسمائها وعلاماتها التجارية وإضافة أي معلومات قدمتها تلك الكيانات إلى هذه النشرة، ولم تقم بسحب موافقتها تلك حتى تاريخ هذه النشرة.

ملخص الاكتتاب

الشركة	شركة الاتصالات المتنقلة السعودية، وهي شركة مساهمة سعودية تأسست بموجب المرسوم الملكي رقم م/٤٨ الصادر بتاريخ ١٤٢٨/٥/٢٦ هـ (الموافق ٢٠٠٧/٦/١٢ م)، وتعمل بموجب السجل التجاري رقم ١٠١٠٢٤٦١٩٢ بتاريخ ١٤٢٩/٣/٤ هـ (الموافق ٢٠٠٨/٣/١٢ م).
طبيعة الطرح	إصدار أسهم حقوق أولوية للمساهمين المستحقين.
سعر الطرح	(*) ريال سعودي للسهم.
القيمة الاسمية	١٠ ريالات سعودية للسهم.
عدد الأسهم المصدرة مباشرة قبل الاكتتاب	٤٨٠,١٠٠,٠٠٠ سهم عادي مدفوعة القيمة بالكامل.
رأس مال الشركة مباشرة قبل طرح أسهم حقوق الأولوية	٤,٨٠١,٠٠٠,٠٠٠ ريال سعودي.
عدد أسهم حقوق الأولوية المطروحة للاكتتاب	(*) سهم تمثل نسبة (%) تقريباً من رأس مال الشركة الحالي. وسوف يتم تصنيف أسهم حقوق الأولوية المطروحة للاكتتاب إلى فئتين: (أ) (*) سهم تمثل نسبة نحو ٥٨٪ من أسهم حقوق الأولوية والتي سيتم طرحها للمساهمين المستحقين مقابل الاكتتاب بها نقداً؛ و(ب) (*) سهم تمثل نسبة ٤٢٪ تقريباً من أسهم حقوق الأولوية، سيكتتب فيها عن طريق رسملة كامل أو جزء من تمويل مساهمين محددين (راجع القسم ٢٠١٠ "استخدام متحصلات الاكتتاب - رسملة تمويل المساهمين").
عدد الأسهم المتعهد بتغطية الاكتتاب بها	(*) سهم جديد
قيمة الأسهم المتعهد بتغطية الاكتتاب بها	٦,٠٠٠,٠٠٠,٠٠٠ ريال سعودي
مجموع الأسهم مباشرة بعد الاكتتاب	(*) سهم.
رأس مال الشركة مباشرة بعد الاكتتاب	(*) ريال سعودي.
نسبة الزيادة في رأس المال	سيتم زيادة رأس مال الشركة بمقدار (*) ريال سعودي تقريباً تمثل زيادة بنسبة (%) تقريباً من رأس مال الشركة مباشرة قبل الاكتتاب.
إجمالي قيمة الطرح	٦,٠٠٠,٠٠٠,٠٠٠ ريال سعودي، وتتألف من: (١) مبلغ نقدي مقداره ٣,٤٥٣,٨٠٩,٣٦٠ ريال سعودي والذي سيستخدم بعد خصم نفقات الاكتتاب التي تبلغ ١٢٠,٠٠٠,٠٠٠ ريال سعودي تقريباً. (راجع القسم ١٠ استخدام متحصلات الاكتتاب)؛ (٢) مبلغ ٢,٥٤٦,١٩٠,٦٤٠ ريال سعودي سيتم استخدامه لرسملة مبلغ محدد من تمويل عدد من المساهمين المؤسسين (راجع القسم ١٠ استخدام متحصلات الاكتتاب).
تكاليف الإكتتاب	١٢٠,٠٠٠,٠٠٠ ريال سعودي تقريباً شاملة أتعاب مدير الاكتتاب.
صافي المتحصلات النقدية التقريبية بعد خصم تكاليف الإكتتاب	٣,٣٣٣,٨٠٩,٣٦٠ ريال سعودي.
تاريخ أحقية الاكتتاب	نهاية التداول يوم انعقاد الجمعية العامة غير العادية لإعادة هيكلة رأس المال وذلك بتاريخ ****/**/**** هـ (الموافق ****/**/**** م).
طريقة الاكتتاب للمساهمين المستحقين	يمكن للمساهمين المستحقين الحصول على طلب الاكتتاب فقط أثناء فترة الاكتتاب من فروع الجهات المستلمة. كما يجوز للمساهمين المستحقين من الأفراد الذين شاركوا في اكتتابات عامة مؤخراً في المملكة العربية السعودية التقدم بطلبات للاكتتاب بأسهم حقوق الأولوية من خلال الإنترنت أو خدمة الهاتف المصرفي أو أجهزة الصرف الآلي من خلال أي من الجهات المستلمة التي توفر هذه الخدمات، ولا يجوز تعديل طلب الاكتتاب أو سحبه بعد تسليمه، ويعتبر بعد قبوله من قبل الشركة عقداً ملزماً بين المكتتب والشركة.
بداية فترة الاكتتاب	تبدأ فترة الاكتتاب يوم ****/**/**** هـ (الموافق ****/**/**** م).
نهاية فترة الاكتتاب	تنتهي فترة الاكتتاب يوم ****/**/**** هـ (الموافق ****/**/**** م).
تاريخ النخصيص	يوم ****/**/**** هـ (الموافق ****/**/**** م).

<p>المساهمون المستحقون الذين يملكون أسهم قائمة بعد تخفيض رأس المال والمقيدون في سجلات الشركة بتاريخ الأحقية.</p>	<p>المساهمون المستحقون للاكتتاب في الأسهم الجديدة</p>
<p>هي (***) وتمثل نسبة الاكتتاب في سهم واحد جديد لكل (***) سهم قائم مملوك للمساهمين المستحقين مع العلم أن تلك النسبة هي ناتج قسمة عدد الأسهم الحالية للشركة على عدد لأسهم الجديدة المصدرة.</p>	<p>أحقية السهم</p>
<p>سيكون المساهمون المستحقون الذين لا يشاركون في الاكتتاب في أسهم حقوق الأولوية كلياً أو جزئياً عرضه لانخفاض نسبة ملكيتهم وحقوق التصويت الخاصة بهم في الشركة. ووفقاً لتعليمات هيئة السوق المالية وتماشياً مع متطلباتها فسيتم تحويل المساهمين المستحقين الذين لا يشاركون كلياً أو جزئياً في الاكتتاب بأسهم حقوق الأولوية عن طريق منحهم مبلغ، إن وجد، يتم حسابه بحسب الألية الموضحة في القسم ١٦-٢ (شروط وتعليمات الاكتتاب - المساهمون المستحقون الذين لا يشاركون في الاكتتاب بأسهم حقوق الأولوية).</p>	<p>الأثر المترتب على المساهمين المستحقين غير المشاركين في الاكتتاب</p>
<p>المساهمين المقيدون في سجل الشركة بنهاية التداول يوم انعقاد الجمعية العامة غير العادية لإعادة هيكلة رأس المال في يوم (*) هـ (الموافق (*) م)، لديهم الحق في الاكتتاب في عدد إضافي من الأسهم الجديدة لتغطية الاكتتاب بالأسهم التي لم يمارس أصحابها حق الأولوية. ولا يجوز للاكتتاب إلا من خلال واحد من الأسعار التالية و المقارب لأقرب وحدة سعرية:</p> <ol style="list-style-type: none"> ١. السعر الذي طرح به السهم الجديد للاكتتاب. ٢. السعر الذي طرح فيه السهم الجديد للاكتتاب مضافاً إليه مبلغ يعادل ثلاثين بالمائة (٣٠٪) من الفرق بين سعر سهم الشركة في نهاية التداول يوم انعقاد الجمعية العامة غير العادية التي وافقت على إعادة هيكلة رأس المال (والمعدل ليعكس سعر السهم بعد التخفيض)، وسعر السهم المعدل بعد انعقاد اجتماع الجمعية العامة غير العادية مضروباً في أحقية السهم لكل مساهم، مقرباً إلى أقرب وحدة تغير لسعر السهم. ٣. السعر الذي طرح فيه السهم الجديد للاكتتاب مضافاً إليه مبلغ يعادل ستين بالمائة (٦٠٪) من الفرق بين سعر سهم الشركة في نهاية التداول يوم انعقاد الجمعية العامة غير العادية التي وافقت على إعادة هيكلة رأس المال (والمعدل ليعكس سعر السهم بعد التخفيض)، وسعر السهم المعدل بعد انعقاد اجتماع الجمعية العامة غير العادية مضروباً في أحقية السهم لكل مساهم (*)، مقرباً إلى أقرب وحدة تغير لسعر السهم. ٤. السعر الذي طرح فيه السهم الجديد للاكتتاب مضافاً إليه مبلغ يعادل تسعين بالمائة (٩٠٪) من الفرق بين سعر سهم الشركة في نهاية التداول يوم انعقاد الجمعية العامة غير العادية التي وافقت على إعادة هيكلة رأس المال (والمعدل ليعكس سعر السهم بعد التخفيض)، وسعر السهم المعدل بعد انعقاد اجتماع الجمعية العامة غير العادية مضروباً في أحقية السهم لكل مساهم (*)، مقرباً إلى أقرب وحدة تغير لسعر السهم. <p>وسوف تكون أسعار الاكتتاب في أعداد إضافية من الأسهم الجديدة كما يلي: (*) ريال سعودي للسهم، و (*) ريال سعودي للسهم، و(*) ريال سعودي للسهم، و(*) ريال سعودي للسهم مع مراعاة أنه لا يجوز للمساهم المستحق اختيار أكثر من سعر واحد للأسهم الإضافية.</p>	<p>الاكتتاب في أعداد إضافية من الأسهم الجديدة</p>

تخصيص أسهم حقوق الأولوية

سيتم تخصيص سهم واحد جديد مقابل كل (*) سهم قائم مملوك بواسطة المساهمين المستحقين الذين طلبوا الاكتتاب وفقاً للإجراءات والشروط المحددة للاكتتاب، وإذا لم يتم الاكتتاب في كمل كمية الأسهم المطروحة للاكتتاب بواسطة المساهمين المستحقين فإنه سيتم تخصيص أسهم جديدة إضافية للمساهمين المستحقين الذين طلبوا الاكتتاب في عدد من الأسهم أكثر مما يحق لهم بالسعر الأعلى فالأقل ثم الأقل من بين الأسعار المذكورة في القسم (١٦) "شروط وتعليمات الاكتتاب"، وفي حالة أن الطلب على الاكتتاب في الأسهم الجديدة الإضافية يتجاوز عدد الأسهم المطروحة للاكتتاب وفقاً لإصدار حقوق الأولوية، فسوف يتم توزيع الأسهم الجديدة بين المساهمين المستحقين بالنسبة والتناسب مع ما يملكونه من أسهم الشركة في تاريخ الأهمية وفقاً لما ورد في القسم (١٦) "شروط وتعليمات الاكتتاب". أما بخصوص المساهمين المستحقين لكسور في الأسهم الجديدة، هذه الكسور سوف يتم تجميعها من قبل مدير الاكتتاب في محفظة واحدة لكي تباع بسعر السوق، وبعد عملية البيع هذه سوف يتم توزيع أي قيمة زائدة فوق سعر الطرح بين المساهمين المستحقين حسب نصيبهم من هذه الكسور خلال ثلاثين يوماً من تاريخ التخصيص ورد الفائض. وعلى متعهدي تغطية الاكتتاب شراء أي كمية من الأسهم الجديدة لم يتم الاكتتاب فيها إن وجدت.

التعويض عن عدم الاكتتاب

لن يتم منح المساهمين المستحقين الذين لم يشاركوا في الاكتتاب سواء كلياً أو جزئياً أية مزايا أو فوائد مقابل حقوقهم عدا مبلغاً تعويضياً، إن وجد. (أنظر القسم ١٦-٣ "شروط وتعليمات الاكتتاب - المساهمون المستحقون الذين لا يشاركون في الاكتتاب بأسهم حقوق الأولوية").

استخدام المتحصلات

يتوقع أن يبلغ إجمالي قيمة الطرح قبل خصم مصاريف الاكتتاب البالغة ١٢٠,٠٠٠,٠٠٠ ريال سعودي، مبلغ ٦,٠٠٠,٠٠٠,٠٠٠ ريال سعودي تقريباً، تتألف من مبلغ نقدي يبلغ ٣,٤٥٢,٨٠٩,٣٦٠ ريال سعودي، ومبلغ ٢,٥٤٦,١٩٠,٦٤٠ ريال سعودي تقريباً يستخدم لرسملة مبلغ مماثل من تمويل المساهمين (أنظر القسم ١٠ "استخدام متحصلات الاكتتاب"). تمثل رسملة مبلغ محددة من تمويل المساهمين مبلغ تم الحصول عليها عن طريق قروض من المساهمين المؤسسين (باستثناء مؤسسة النخبة المعمارية للمقاولات) في مرحلة تأسيس الشركة. ستستخدم صافي متحصلات الاكتتاب النقدية لعدد من الأغراض المختلفة بحسب ما هو مبين في القسم ١٠ (استخدام متحصلات الاكتتاب).

رد الفائض

سوف تتم إعادة فائض الاكتتاب (إن وجد) إلى المساهمين المستحقين الذين اشتركوا في الاكتتاب دون أي عمولات أو استقطاعات من قبل الجهات المستلمة، وسوف يتم الإعلان عن عملية التخصيص ورد الفائض في موعد أقصاه يوم *****/**/**** هـ (الموافق *****/**/**** م) (راجع القسم ١٦-٩ "شروط وتعليمات الاكتتاب" - التخصيص ورد الفائض).

شروط الاكتتاب في أسهم حقوق الأولوية

يقتصر الاكتتاب في أسهم حقوق الأولوية على المساهمين المستحقين. وتحتفظ الشركة بحقها في رفض أي نموذج طلب اكتتاب - كلياً أو جزئياً - ما لم يستوف النموذج كافة شروط الاكتتاب ومتطلباته، ولا يجوز تعديل أو سحب أي نموذج اكتتاب في الأسهم المطروحة بعد تقديمه. يُعد قبول النموذج من قبل الشركة اتفاقاً ملزماً بين المكتتب والشركة (أنظر القسم ١٦ "شروط وتعليمات الاكتتاب").

رسملة تمويل المساهمين

سوف يكتتب بعض المساهمين المؤسسين في أسهم حقوق الأولوية المستحقة لهم وفق ما يملكونه من أسهم، من خلال رسملة كامل أو جزء من القروض المقدمة منهم للشركة بشكل تناسبي وفقاً لقيمة القروض المقدمة من قبل كل منهم (حسبما ينطبق) لتمويل الشركة (أنظر القسم ١٠-٢ "استخدام متحصلات الاكتتاب - رسملة تمويل المساهمين).

أرباح الأسهم

يحق للمساهمين الحصول على أرباح الأسهم، إن وجدت، التي تعلن عنها الشركة في المستقبل. ولا تتوقع الشركة دفع أي أرباح سنوية لمساهميها قبل عام ٢٠١٥م على الأقل إذ ستنظر الشركة في حينه إلى أرباح الشركة المبقاة، ومتطلبات نفقاتها الرأسمالية، وظروفها المالية، وأوضاع السوق وبصفة عامة الأوضاع الاقتصادية وغيرها من العوامل الأخرى، وينصب تركيز الشركة في الوقت الراهن على زيادة إيراداتها من خلال التوسع في الإنفاق الرأسمالي وتأسيس وتطوير شبكة الهواتف المتنقلة ودعم البنية التحتية التشغيلية وكذا الحد من الاقتراض. ويتعين على الشركة الحصول على الموافقة الخطية من بنوك المرابحة بموجب تسهيل المرابحة قبل توزيع أي أرباح أسهم على مساهميها (لمزيد من المعلومات، فضلاً أنظر القسم ١١ "سياسة توزيع الأرباح").

حقوق التصويت
للشركة فئة واحدة من الأسهم حيث يمنح كل سهم حامله صوتاً واحداً، كما يحق لكل مساهم يمتلك عشرين سهماً فأكثر حضور اجتماعات الجمعية العامة والتصويت فيها. ولا يتمتع أي مساهم بحقوق تفضيلية في التصويت. (أنظر القسم "١٥-٦" - وصف الأسهم - حقوق التصويت).

التصويت الإلكتروني
المساهم الذي لن يتمكن من حضور الجمعية العامة غير العادية لإعادة هيكلة رأس المال يمكن له أن يصوت عن بُعد قبل تاريخ انعقاد الجمعية العامة غير العادية عن طريق التصويت الإلكتروني، أو توكيل شخص آخر للتصويت نيابة عنه في قرارات الجمعية العامة غير العادية لإعادة هيكلة رأس المال.

فترة الحظر
لم يكن جائزاً أن يتصرف المساهمون المؤسسون (وفقاً لشروط وثيقة طلب الحصول على الترخيص) بأي من الأسهم المملوكة لهم لفترة ثلاث سنوات تبدأ اعتباراً من تاريخ إصدار الترخيص بتاريخ ١٤٢٩/٣/٢١هـ (الموافق ٢٠٠٨/٣/٢٩م) ("فترة الحظر"). وقد انتهت فترة الحظر في ١٤٣٢/٣/٢١هـ (الموافق ٢٠١١/٣/٢٤م) ولم يتم رفعها. ولا يتم رفع الحظر عن أسهم المساهمين المؤسسين إلا بموافقة هيئة السوق المالية، بالإضافة إلى موافقة بنوك المرابحة نظراً لأن الأسهم الحالية وأسهم حقوق الأولوية للمساهمين المؤسسين وبيت أبو ظبي للاستثمار مرهونة لبنوك المرابحة كأحد أنواع الضمان كجزء من حزمة الضمان بموجب تسهيل المرابحة حتى يتم سداد تسهيل المرابحة بالكامل.
كما أنه:

- أ. يحظر على المساهمين المؤسسين المحددة أسماؤهم في هذه النشرة التصرف في أي من الأسهم التي أكتتبوا بها بناءً على نسبة ما يملكونه من أسهم الشركة حالياً مدة ستة أشهر من تاريخ تخصيصها ويشمل هذا الحظر كذلك أسهمهم الحالية، ويجوز لهم التصرف بهذه الأسهم بعد انقضاء المدة المذكورة بعد الحصول على موافقة الهيئة المسبقة.
- ب. يشمل الحظر المنصوص عليه في الفقرة (أ) أعلاه شركة بيت أبو ظبي للاستثمار.^{١٣}

الإدراج في القائمة الرسمية
تقدمت الشركة بطلب للهيئة لتسجيل أسهم حقوق الأولوية في القائمة الرسمية وتمت الموافقة على هذه النشرة وكافة المستندات المؤيدة التي طلبتها الهيئة. ومن المتوقع أن يبدأ تداول أسهم حقوق الأولوية في السوق في وقت قريب بعد الانتهاء من عملية تخصيص أسهم حقوق الأولوية ورد الفائض وبعد استكمال كافة الإجراءات النظامية. (راجع قسم "تواريخ مهمة للمساهمين المستحقين"، صفحة (س)).

عوامل المخاطرة
هناك بعض المخاطر التي تتعلق بالاستثمار في أسهم حقوق الأولوية يمكن تصنيفها بشكل عام في فئات كما يلي: (١) المخاطر المتعلقة بالشركة، (٢) المخاطر المتعلقة بسوق الاتصالات في المملكة العربية السعودية والبيئة القانونية والتنظيمية في المملكة العربية السعودية (٣) المخاطر المتعلقة بأسهم حقوق الأولوية المطروحة للاكتتاب. وعليه يجب دراسة هذه المخاطر بدقة قبل اتخاذ أي قرار بشأن الاستثمار في أسهم حقوق الأولوية المطروحة للاكتتاب (أنظر القسم - ٢ - "عوامل المخاطرة").

التكاليف
تتحمل الشركة كافة التكاليف الخاصة بالاكتتاب في أسهم حقوق الأولوية، والتي من المقدر أن تبلغ حوالي ١٢٠,٠٠٠,٠٠٠ ريال سعودي. وسيتم خصمها من إجمالي متحصلات الاكتتاب البالغة ٦,٠٠٠,٠٠٠,٠٠٠ ريال سعودي. وتشمل هذه المبالغ أتعاب كلاً من: المستشارين الماليين، والمستشار القانوني للمستشاريين الماليين والمستشار القانوني للشركة، ومراجع الحسابات، ومستشاري الوسائل الإعلامية والعلاقات العامة بالإضافة إلى أتعاب المتعهدين بتغطية الاكتتاب، ومصاريف الجهات المستلمة، ومصاريف التسويق والطباعة والتوزيع وغيرها من المصاريف ذات العلاقة.

١٣ وفقاً لاتفاقيات التسوية تم تحويل ٣٠,٠٠٠,٠٠٠ سهم من شركة ركيزة القابضة إلى بيت أبو ظبي للاستثمار في ٢٠١٢/٥/١٥م ولاعتبارات فترة الحظر التي تفرضها الهيئة على المساهمين المؤسسين سوف تشمل فترة الحظر بيت أبو ظبي للاستثمار.

تواريخ مهمة للمساهمين المستحقين

الجدول ٣: الجدول الزمني لطرح أسهم حقوق الأولوية

الجمعية العامة غير العادية لإعادة هيكلة رأس المال وتاريخ الأحقية	****/**/**** هـ (الموافق ****/**/**** م) ونهاية فترة التداول في ذلك التاريخ.
تاريخ بدء فترة الاكتتاب	****/**/**** هـ (الموافق ****/**/**** م)
تاريخ انتهاء فترة الاكتتاب وآخر يوم لتقديم نماذج طلبات الاكتتاب	****/**/**** هـ (الموافق ****/**/**** م).
الإشعار بالتخصيص النهائي وردّ فائض الاكتتاب للمكتتبين (في حالة وجود فائض للاكتتاب)	****/**/**** هـ (الموافق ****/**/**** م).
دفع مبالغ التعويض (إن وجدت) للمساهمين المستحقين الذين لم يشاركوا في الاكتتاب	****/**/**** هـ (الموافق ****/**/**** م).
توقع بدء تداول الأسهم المطروحة للاكتتاب	بعد الانتهاء من كافة الإجراءات الضرورية سوف يتم الاعلان عن التواريخ في الصحف المحلية وعلى موقع تداول.
دفع مبالغ التعويض (إن وجدت) للمساهمين المستحقين الذين لم يشاركوا في الاكتتاب و رد كسور الأسهم الخاصة بأسهم حقوق الأولوية	خلال ثلاثين يوم من تاريخ تخصيص أسهم حقوق الأولوية و رد فائض الاكتتاب الموجود.

إن الجدول الزمني والتواريخ المشار إليها أعلاه تقريبية وسوف يتم الإعلان عن التواريخ الفعلية من خلال الصحف المحلية اليومية المطبوعة و عبر موقع تداول الالكتروني على الانترنت www.tadawul.com.sa.

طريقة التقدم بطلب للاكتتاب

يقتصر الاكتتاب في أسهم حقوق الملكية على المساهمين المستحقين فقط. يتعين على المساهمين المستحقين الراغبين في الاكتتاب في الأسهم الجديدة تعبئة نماذج الطلبات المتوفرة لدى فروع الجهات المستلمة ومن ثم تسليمها لدى أي من هذه الفروع خلال فترة الاكتتاب. كما يمكن الاكتتاب عبر الانترنت أو الهاتف المصرفي أو الصراف الألي لدى الجهات المستلمة التي تتيح إحدى أو كل هذه الخدمات للمكتتبين، وذلك بشرطين أساسيين هما: (١) وجود حساب مصرفي للمكتتب "المساهم المستحق" في الجهة المستلمة و (٢) عدم وجود أي تعديل في بيانات أو تفاصيل المكتتب "المساهم المستحق" منذ اكتتاب المساهم المستحق في آخر اكتتاب تم مؤخراً مالم تكن هذه التعديلات قد بلغت للجهة المستلمة واعتمدت من قبله.

يجب تعبئة نماذج طلبات الاكتتاب طبقاً للتعليمات الواردة في القسم (١٦) - شروط وتعليمات الاكتتاب.

تحتفظ الشركة بحقها في رفض أي طلب للاكتتاب في أسهم حقوق الأولوية كلياً أو جزئياً في حالة عدم استيفاء أي من شروط أو متطلبات الاكتتاب. ولا يجوز التعديل في طلب الاكتتاب أو سحبه بعد تقديمه لأي من فروع الجهات المستلمة. ويمثل طلب الاكتتاب عند قبوله من قبل الشركة عقداً ملزماً بين المساهم المستحق والشركة (فضلاً راجع قسم (١٦) - شروط وتعليمات الاكتتاب).

ملخص المعلومات الأساسية

يهدف ملخص المعلومات الأساسية هذا إلى تقديم نبذة عامة عن المعلومات الواردة في هذه النشرة. وبالتالي فإن هذا الملخص لا يتضمن جميع المعلومات التي قد تهتمّ المستثمرين المحتملين، وينبغي على مستلمي هذه النشرة قراءتها كاملة قبل اتخاذ قرار بالاستثمار في أسهم حقوق الأولوية. من المهم الإطلاع على المعلومات الموضحة في قسم البيانات المتعلقة بقطاع وسوق الاتصالات في الصفحتين (أ) والذي يتضمن ملخصاً عن مصادر المعلومات الأساسية المستخدمة في هذا الملخص والتي تشمل معلومات مأخوذة من التقرير السنوي لهيئة الاتصالات وتقنية المعلومات لعام ٢٠١٠م.

لمحة عامة عن الشركة

التأسيس والتاريخ

تم تأسيس شركة الاتصالات المتنقلة السعودية كشركة مساهمة سعودية بموجب المرسوم الملكي رقم م / ٤٨ بتاريخ ٢٦/٥/١٤٢٨هـ (الموافق ١٣/٦/٢٠٠٧م) وتعمل بموجب السجل التجاري رقم ١٠١٢٤٦١٩٢ بتاريخ ٤/٢/١٤٢٩هـ (الموافق ١٢/٢/٢٠٠٨م) وذلك لغرض تشغيل شبكة اتصالات هاتف متنقل في المملكة العربية السعودية بموجب قرار مجلس الوزراء الموقر رقم ١٧٥ الصادر بتاريخ ٢٥/٥/١٤٢٨هـ (الموافق ١١/٦/٢٠٠٧م) والذي وافق على إصدار ترخيص للشركة ("الترخيص") لإنشاء شبكة اتصالات متنقلة عامة وللحصول على الترخيص الثالث لتقديم خدمات الاتصالات الخليوية المتنقلة ذات البنية التحتية لتشغيل شبكة اتصالات بتقنيتي الجيلين الثاني والثالث في المملكة العربية السعودية. وقد صدر الترخيص للشركة من قبل هيئة الاتصالات وتقنية المعلومات بتاريخ ٢١/٣/١٤٢٩هـ (الموافق ٢٩/٢/٢٠٠٨م)، وذلك بعد طرح ٦٣٠,٠٠٠,٠٠٠ سهم من أسهم الشركة للاكتتاب العام الأولي ("الاكتتاب العام الأولي") في فبراير ٢٠٠٨م.

قامت الشركة بإبرام اتفاقية إدارة مع إم تي سي تقوم بموجبه إم تي سي بتوفير الخدمات الإدارية والفنية والتشغيلية للشركة بما فيها موظفي الإدارة الرئيسيين ("اتفاقية الإدارة") (يرجى مراجعة القسم "١٣-١٥-٣" - المعلومات القانونية - العقود الجوهرية - اتفاقية الإدارة).

أطلقت الشركة شبكة جي إس إم وخدمات الجيل الثالث في ٢٦/٨/٢٠٠٨م وتجري عملياتها التجارية لما يزيد عن ثلاث سنوات ونصف. وتغطي شبكتها منذ ٢١ ديسمبر ٢٠١١م أكثر من ٨٨٪ من سكان المملكة العربية السعودية، ولديها نحو ٧,٧ مليون عميل في خدمات الصوت والبيانات.

رأس المال

يبلغ إجمالي رأس مال الشركة ٤,٨٠١,٠٠٠,٠٠٠ ريال سعودي يتألف من ٤٨٠,١٠٠,٠٠٠ سهم. وقيل تخفيض رأس المال (كما هو موضح أدناه). كان هناك ١,٤٠٠,٠٠٠,٠٠٠ سهم صادرة بعد الطرح الأولي، منها ٧٠٠ مليون سهم تم إصدارها مقابل مساهمات نقدية من المساهمين المؤسسين (تمثل ٥٠٪ من رأس مال الشركة)، و٧٠٠ مليون سهم (تمثل ٥٪ من رأس مال الشركة) تم إصدارها إلى المؤسسة العامة للتقاعد، والرصيد المتبقي ومقداره ٦٣٠ مليون سهم (تمثل ٤٥٪ من رأس مال الشركة) تم طرحها للجمهور من خلال اكتتاب عام أولي. وقد بلغ سعر الطرح للسهم الواحد عند الاكتتاب العام الأولي في فبراير ٢٠٠٨م ١٠ ريال سعودي.

ملخص تخفيض رأس المال

قبل الاكتتاب وزيادة رأس المال، قامت الشركة بإجراء تخفيض في رأس مالها تم بموجبه تخفيض رأس المال من ١٤,٠٠٠,٠٠٠,٠٠٠ ريال سعودي (تتكون من ١,٤٠٠,٠٠٠,٠٠٠ سهم) إلى ٤,٨٠١,٠٠٠,٠٠٠ ريال سعودي (تتكون من ٤٨٠,١٠٠,٠٠٠ سهم) وذلك بإلغاء ٩١٩,٩٠٠,٠٠٠ سهم بالنسبة والتناسب مع مساهمة كل مساهم في الشركة (تخفيض رأس المال) وبمعدل تخفيض سهم واحد عن كل (١,٥٢١٩) سهم تقريباً. الأجزاء الكسرية للأسهم التي نتجت عن تخفيض رأس المال جمعت في محفظة واحدة لتباع في السوق المالية بسعر السوق السائد والمتحصلات من هذا البيع سيوزع على المستحقين كل حسب ملكيته في الأجزاء الكسرية من الأسهم خلال ٣٠ يوم من الجمعية العامة غير العادية لإعادة هيكلة رأس المال. و إن القيام بتخفيض رأس المال هو لإطفاء رصيد الخسائر المتراكمة على الشركة كما في ٢١ ديسمبر ٢٠١١م.

وقد وافق المساهمون على تخفيض رأس مال الشركة في الجمعية العامة غير العادية لإعادة هيكلة رأس المال التي انعقدت بتاريخ (*)هـ (الموافق *****)م. وهذا وقد تطلب تخفيض رأس المال الحصول على موافقات معينة من بنوك المرابحة. وقد ترتب على تخفيض رأس المال إلغاء ٩١٩,٩٠٠,٠٠٠ سهماً بالتناسب مع الأسهم المملوكة من كل مساهم في الوقت الذي تم فيه تخفيض رأس المال. وكان الغرض من تخفيض رأس المال إطفاء معظم خسائر الشركة المتراكمة وذلك بمقدار قيمة الأسهم الملغاة.

وقد عرض على المساهمين أثناء اجتماع الجمعية العامة غير العادية المنعقدة لإعادة هيكلة رأس المال، تقرير فحص محدود معد من قبل محاسب مستقل والذي يوضح أسباب تخفيض رأس المال، وأثر ذلك التخفيض على التزامات الشركة ("تقرير المحاسب المستقل").

هيكل المساهمين في الشركة

يتألف المساهمون المؤسسون من أعضاء الاتحاد الذي تأهل للحصول على الترخيص. ويوضح الجدول التالي هيكل المساهمين حالياً في الشركة:
الجدول ٤: هيكل المساهمين في الشركة قبل تخفيض رأس المال و بعد تخفيض رأس المال (قبل طرح أسهم حقوق الأولوية و بعد تخفيض رأس المال)

المساهمون	عدد الأسهم قبل تخفيض رأس المال	عدد الأسهم المملوكة بعد تخفيض رأس المال	نسبة الملكية
المساهمون المؤسسون			
شركة الاتصالات المتنقلة ش.م.ك.	٢٥٠,٠٠٠,٠٠٠	١٢٠,٠٢٥,٠٠٠	٪٢٥,٠٠٠
مصنع البلاستيك السعودي	٩٦,٢٥٠,٠٠٠	٣٣,٠٠٦,٨٧٥	٪٦,٨٧٥
مؤسسة فادن للتجارة والمقاولات	٩٦,٢٥٠,٠٠٠	٣٣,٠٠٦,٨٧٥	٪٦,٨٧٥
مؤسسة أشبال العرب للمقاولات	٣٥,٠٠٠,٠٠٠	١٢,٠٠٢,٥٠٠	٪٢,٥٠٠
شركة المراعي	٣٥,٠٠٠,٠٠٠	١٢,٠٠٢,٥٠٠	٪٢,٥٠٠
شركة الجريسي للتنمية المحدودة	١٧,٥٠٠,٠٠٠	٦,٠٠١,٢٥٠	٪١,٢٥٠
مؤسسة النخبة المعمارية للمقاولات	١٧,٥٠٠,٠٠٠	٦,٠٠١,٢٥٠	٪١,٢٥٠
شركة ركيزة القابضة	١٢,٧٥٠,٠٠٠	٤,٧١٥,٢٦٨	٪٠,٩٨٢
شركة السيل الشرقية المحدودة	٨,٧٥٠,٠٠٠	٣,٠٠٠,٦٢٥	٪٠,٦٢٥
المساهمون الآخرون			
بيت أبو ظبي للاستثمار ^{١٤}	٣٠,٠٠٠,٠٠٠	١٠,٢٨٧,٨٥٧	٪٢,١٤٣
الجمهور	٧٠,٠٠٠,٠٠٠	٢٤,٠٠٥,٠٠٠	٪٥,٠٠٠
المجموع	١,٤٠٠,٠٠٠,٠٠٠	٤٨٠,١٠٠,٠٠٠	٪١٠٠

المصدر: الشركة

وقد تم إدراج هيكل الملكية لكل واحد من المساهمين المؤسسين في القسم (٥) من هذه النشرة وعنوانه (المساهمون المؤسسون - هيكل الشركة وحوكمتها).

الترخيص

بموجب الترخيص يحق للشركة تأسيس وتشغيل وصيانة شبكات الاتصالات المتنقلة العامة ذات البنية التحتية في المملكة العربية السعودية لتقديم الخدمات الخليوية المتنقلة على المستويات المحلية والوطنية والدولية. وقد قامت الشركة خلال السنوات الماضية ومنذ إطلاق الخدمة بتغطية المدن الرئيسية وعدد من القرى والطرق الرئيسية بخدمات الهاتف المتنقل، والشركة ملتزمة باستكمال التغطية وفق المتطلبات المضمنة بالترخيص الصادر لها من هيئة الاتصالات و تقنية المعلومات وكذلك بالقرارات ذات العلاقة.

المنتجات والخدمات

طورت الشركة وطرحت العديد من المنتجات والخدمات التي ترى أنها تتميز بسهولة فهمها واستخدامها، وتمنح عملائها خدمة تعادل قيمة ما يدفعونه من أموال. وتقدم الشركة مجموعة من الخدمات الموجهة لقطاعي الأفراد والشركات تتعلق بالخدمة الصوتية، والبيانات (غير الصوتية) وخدمة التجوال.

رؤية الشركة

أن تصبح الشركة الخيار المفضل في المملكة العربية السعودية لخدمات الاتصالات بالصوت والرسائل والوسائط المتعددة وإدارة المكالمات والمعلومات وخدمات الاتصالات الأخرى، وإنشاء هيكل عمليات اتصالات موثوقة وفعالة لأكبر سوق في الشرق الأوسط.

١٤ وفقاً لاتفاقيات التسوية تم تحويل ٣٠,٠٠٠,٠٠٠ سهم من شركة ركيزة القابضة إلى بيت أبو ظبي للاستثمار في ٢٠/٥/١٢م ولاعتبارات فترة الحظر التي تفرضها الهيئة على المساهمين المؤسسين سوف تشمل فترة الحظر بيت أبو ظبي للاستثمار.

ملخص المزايا التنافسية للشركة وفرصها

تتمتع الشركة بالعديد من المزايا التي تمكنها من المنافسة بشكل فعال مع غيرها من شركات الاتصالات المتنقلة في المملكة، لا سيما من خلال دعم مكائنتها الفريدة وتمكينها من البناء والمحافظة على حصتها في السوق ومواكبتها لنمو السوق. وتعتقد الإدارة أن الشركة تستفيد من المزايا التنافسية والفرص الرئيسية التالية:

• حجم السوق والقوة المحركة له

تعتبر سوق الاتصالات في المملكة أكبر سوق في دول مجلس التعاون الخليجي حيث يبلغ عدد سكان المملكة حوالي ٢٧ مليون نسمة في عام ٢٠١٠م^{١٥}، و يزور المملكة أكثر من ١٠،٨ مليون زائر سنوياً كما في عام ٢٠١٠م^{١٦}. وتحتل المملكة المرتبة العشرين من بين أكبر الاقتصاديات في العالم^{١٧} حيث بلغ إجمالي الناتج المحلي نحو ٢,٠٩٧,٠٠٠,٠٠٠ ريال سعودي (حوالي ٥٥٩,٠٠٠,٠٠٠ دولار أمريكي) في العام ٢٠١٠م^{١٨}. وقد ساهمت هذه العوامل، من ضمن عوامل أخرى، في النمو الكبير في اشتراكات الهواتف المتنقلة من ٢ مليون في ٢٠٠١م إلى ٥١,٦ مليون في ٢٠١٠م^{١٩}.

• العلاقة مع مجموعة إم تي سي

تلقت إم تي سي في ٢٠١١/٣/١٣م، وبدون أي طلب منها، عرضاً غير ملزم من اتحاد شركات يضم شركة المملكة القابضة وشركة البحرين للاتصالات ش.م.ب. (يشار إليهما معاً فيما بعد بـ "اتحاد الشركات") من أجل شراء نسبة المساهمة البالغة ٢٥٪ كاملة في الشركة. وعقب المناقشات الأولية بين إم تي سي واتحاد الشركات، أبرمت إم تي سي مذكرة تفاهم مع اتحاد الشركات في ٢٠١١/٤/٥م، بيد أنه أثناء إجراءات الصفقة، اختارت إم تي سي واتحاد الشركات عدم الاستمرار فيها وتم إنهاء المناقشات عن الصفقة في ٢٠١١/٩/٢٩م.

ومن ثم أعادت إم تي سي تأكيد دعمها القوي للشركة في مجالات مثل القيادة الاستراتيجية والدعم التشغيلي وتعيين فريق إداري جديد على درجة عالية من الخبرة وتوفير دعم مالي قوي، بالإضافة إلى رسملة مبلغ ١,٥٠٠,٠٠٠,٠٠٠ ريال سعودي (٤٠٠,٠٠٠,٠٠٠ دولار أمريكي) من تمويلها السابق للشركة.

• فريق الإدارة ذو الخبرة

يضمّ فريق الإدارة في الشركة أفراداً يتمتعون بخبرات واسعة في قطاع الاتصالات المتنقلة، ولا سيما في الشرق الأوسط، وقد ساعد هذا الفريق في نمو الحصة السوقية للشركة. إضافة إلى ذلك، تم تعزيز فريق الإدارة في الشركة مؤخراً بأفراد لديهم خبرة كبيرة في تنفيذ استراتيجيات الشركة، وإدارة المخاطر المالية، وتخطيط وبناء وإدارة تحويل الشبكات والخدمات الجديدة، كما يقوم هذا الفريق بوضع استراتيجية قوية فيما يتعلق بالصورة التجارية للشركة وطرح منتجات مبتكرة.

• الاستمرار في تقديم خدمة العملاء ذات الجودة العالية

ترى إدارة الشركة أن خدمة العملاء في الشركة، بما في ذلك مراكز الاتصال والموقع الإلكتروني، تتسم بسهولة الاستخدام والفاعلية. إن مستوى رضى العملاء عن خدمتهم فيما يتعلق بمراكز الاتصال يعتبر أعلى بكثير من الشركات المنافسة نتيجة مبادرات عديدة طبقتها الشركة بنجاح. وبناءً على استطلاع رضى العملاء الذي أجرته "آي بي إس أو إس" (IPSON) في ديسمبر ٢٠١٠م، أظهرت مراكز اتصال الشركة تفوقاً في الأداء في معظم مكونات الاستطلاع ذات العلاقة بمراكز الاتصال مقارنة بمنافسيها. وتشمل هذه المكونات، من بين أشياء أخرى، القدرة على حل المشاكل خلال المكالمات الأولى، والقدرة على متابعة المشاكل في الوقت المناسب، والوقت الذي يقضيه العميل في الانتظار، وسهولة تمكن العميل من الاتصال مع مركز خدمة العملاء، والوضوح والسهولة في الرد التفاعلي، وكفاءة الموظفين ووضوح المعلومات المقدمة من قبلهم. وهذا التصنيف الإيجابي هو نتيجة مبادرات عديدة طبقتها الشركة بنجاح. وبالإضافة إلى ارتفاع مستوى خدمة العملاء، توفر الشركة العديد من الخدمات الذاتية على الإنترنت.

• ثقافة الابتكار في الخدمات والمنتجات

إن إدخال منتجات وخدمات جديدة ومبتكرة والتسعير المناسب والجهود المتواصلة التي تبذلها الشركة لتحتل مكانها كمقدم لأفضل العروض للمستهلكين كانت أحد عوامل النجاح الرئيسية وراء النمو الكبير في قاعدة عملاء الهواتف المتنقلة الذي شهدته الشركة.

• ترسيخ علامة تجارية متميزة ومرموقة

الهدف الرئيسي للشركة في تسويق منتجاتها وخدماتها هو توصيل العلامة التجارية "زين"، وقيمتها وعروضها للمستهلكين بطريقة إيجابية كي يتسنى للشركة تحقيق التميز عن منافسيها مستفيدة من التقدير الذي تحظى به علامة زين التجارية عبر أنحاء الشرق الأوسط. وتواصل الشركة الاستفادة من كل جانب من جوانب العلامة التجارية لدفع عجلة النمو والربحية، وتقوم بذلك من خلال مجموعة متنوعة من المبادرات، بما في ذلك رعاية فعاليات رياضية كبيرة وأحداث تعليمية.

١٥ مصلحة الإحصاءات العامة والمعلومات في المملكة العربية السعودية - النتائج الأولية لإحصاء ٢٠١٠م.

١٦ المصدر: الهيئة العامة للسياحة والآثار - الإحصائيات السياحية لعام ٢٠١٠م.

١٧ المصدر: البنك الدولي - بنك المعلومات الدولي.

١٨ المصدر: البنك الدولي - بنك المعلومات الدولي.

١٩ المصدر: وولد سيلولار انفورميشن سيرفيسز.

• المسؤولية الاجتماعية للشركة

رشدت الشركة سجلاً متميزاً كشركة مسؤولة اجتماعياً ومشاركة في المجتمع. وقد تم الإشادة بها من خلال جائزة الملك خالد في فئة " العمل الخيري الأفضل ذكاء " في عام ٢٠١١م. وقد شاركت الشركة في العديد من الأنشطة الخيرية و الاجتماعية، و لا تزال الشركة تمارس دورها في المسؤولية الاجتماعية في العديد من الأنشطة.

• شبكة توزيع وعلاقات شراكة قوية

لدى الشركة نحو ٢٠٠ محل تحمل علامتها التجارية في المملكة العربية السعودية وشبكة تتكون من أكثر من ٢,٠٠٠ نقطة بيع مصرح بها، والتي توفر لها عدداً من قنوات التوزيع التي تنتشر في مختلف مناطق المملكة، مما يساعد على تعزيز قدرتها على اكتساب المشتركين الجدد. بالإضافة إلى ذلك، فإن الشركة لديها علاقات قوية مع شركاء التوزيع الذين يتمتعون بخبرة في مجال الاتصالات ومستوى عالٍ من المعرفة في قطاع البيع بالتجزئة، وقامت بتطبيق برنامج عمولات من أجل تحفيز والارتقاء بالأداء. وتخطط الشركة لمدّ شبكتها للتوزيع من خلال زيادة عدد مراكزها المتميزة بشكل كبير لتغطية جميع مدن المملكة الكبرى بدءاً من الآن وحتى عام ٢٠١٥م.

• الاستعانة الفعالة بمصادر خارجية

تتضمن إستراتيجية الشركة نموذجاً قوياً للاستعانة بمصادر خارجية لتحقيق أفضل مستوى لهيكل تكلفتها وفعاليتها من خلال الشراكة مع مقدمي خدمات ومعدات ذوي خبرة. وتعتقد الشركة أنه من خلال الشراكة مع أفضل مقدمي الخدمات في مجالات محددة، مثل نوكيا سيمنز نتوركس، وهوواي، و شركة اتصال، ستكون قادرة على استثمار الفوائد التي تجنيها من خبرة شركائها من المصادر الخارجية.

للمزيد من المعلومات حول المزايا التنافسية للشركة، فضلاً راجع القسم ٤-٧ (استراتيجية الشركة).

ملخص إستراتيجية الشركة

تهدف الشركة على المدى الطويل إلى تحقيق أفضل عوائد ممكنة لمساهميها. وتسعى الشركة لمتابعة تحقيق هذا الهدف من خلال تنفيذ المبادرات التالية:

• أن تصبح مشغل الاتصالات المفضل في المملكة العربية السعودية مع انتهاج طريقة تعتمد على تجزئة السوق والابتكار

تواصل الشركة تقديم نفسها كبديل موثوق لمنافسيها إلى الشباب في سوق المملكة بشكل عام وإلى المسؤولين التنفيذيين من الشباب السعودي والمغتربين إلى جانب الطلاب. وتعتزم على وجه خاص جذب هؤلاء المشتركين، وبالتالي زيادة أرقام متوسط الإيراد من المشترك الواحد (ARPU) من خلال تسويق القدرات المحسنة لشبكتها وتوسيع وتعزيز مجموعة عروضها من منتجات وخدمات، والمحافظة على تقديم التقنيات الجديدة، مثل تقنية الجيل الرابع (LTE)، والاستمرار في تطوير عمليات الجيل الثالث وتحديث شبكتها الحالية.

• زيادة التركيز للمحافظة على المشتركين وتعزيز تجربة عملاء الشركة

تعتزم الشركة تعزيز جهودها والاستمرار في تنفيذ استراتيجيات التسويق والترويج والارتقاء بخدمة عملائها ومراكز الاتصال وخدمة العملاء لديها. وهذا من شأنه أن يمكن الشركة من الحفاظ على وزيادة ولاء مشتركها الحاليين وجذب مشتركين جدد. وتعتقد الشركة أن التوسع في أعداد المشتركين والاحتفاظ بهم هو عملية يمكن تحقيقها من خلال توفير تجربة عملاء متميزة ومستمرة.

• تعزيز قوة العلامة التجارية "زين"

تهدف الشركة إلى الحفاظ على وتعزيز الصورة الحيوية لاسمها التجاري الذي لقي صدى لدى مشتركها وميزها عن غيرها من مشغلي الاتصالات المتنقلة. ويتمثل هدف الشركة في جذب العملاء والاحتفاظ بهم من خلال تقديم رسائل تسويق هادفة وعروض خدمات تكون مباشرة وواضحة ومرنة وجيدة القيمة.

• الإسراع في تشغيل شبكة النطاق العريض للاتصالات المتنقلة

تعتقد الشركة أن الخدمات المبتكرة، والتغطية الجغرافية واسعة النطاق والشبكة ذات الجودة العالية هي من عوامل النجاح الحاسمة في سوق النطاق العريض للاتصالات المتنقلة في المملكة، وهي ملتزمة بتسريع تشغيل شبكتها للنطاق العريض لدعم النمو المتوقع. ولتحقيق هذه الغاية، سوف تعمل الشركة على تحديث شبكتها إلى تقنية HSPA+ ومواصلة نشر شبكة الجيل الرابع LTE عبر أنحاء المملكة.

• تطوير أفضل قنوات المبيعات والتوزيع الأكثر فعالية في سوق المملكة العربية السعودية

تعتزم الشركة البحث عن واستخدام قنوات توزيع بديلة خلال الأعوام ٢٠١٢م و٢٠١٣م لضمان تحقيق أكبر قدر ممكن من التنوع في شبكة قنوات التوزيع، مما يسمح باستهداف أكثر فعالية لشرائح محددة من العملاء. وقد كانت الشركة تعمل بشكل مستمر على تطبيق العديد من مشاريع المبيعات الاستراتيجية عبر قنوات التجزئة والتوزيع والأعمال، وركزت على تحسين جودة وكلائها ومعارفهم والمهارات والعمليات.

ملخص رسمة تمويل المساهمين

سيتم تحويل مبلغ ٢,٥٤٦,١٩٠,٦٤٠ ريال سعودي من تمويل المساهمين السابق للشركة إلى أسهم حقوق أولوية عن طريق رسمة التمويل إلى أسهم. وسوف يكتتب عدد من المساهمين المؤسسين باستحقاقاتهم التناسبية من الاكتتاب من خلال رسمة كل أو جزء (حسبما ينطبق) من تمويل المساهمين وبشكل تناسبي فيما بينهم، وبالتالي لن يتم دفع أي مبالغ نقدية من قبلهم لقاء أسهم حقوق الأولوية التي يتم طرحها مقابل تلك المبالغ من تمويل المساهمين. (فضلاً راجع القسم ١٠ (استخدام متحصلات الاكتتاب - رسمة تمويل المساهمين)) بالإضافة إلى الاكتتاب وفق استحقاقها المتناسب في أسهم حقوق الأولوية عن طريق تلك الرسمة (راجع القسم ٤-٦-٢ (أعمال واستراتيجية الشركة - المزايا التنافسية للشركة وفرصها - العلاقة مع مجموعة إم تي سي)).

نظرة عامة على قطاع الهواتف المتنقلة في المملكة العربية السعودية

تعتبر المملكة العربية السعودية أكثر دول مجلس التعاون الخليجي سكاناً، حيث بلغ عدد سكانها نحو ٢٧,١٠٠,٠٠٠ مليون نسمة في عام ٢٠١٠م. ويعتبر البترول أحد المكونات الرئيسية لاقتصاد المملكة، حيث تدعم العائدات النفطية قطاعات الصناعة وقطاعات السوق الأخرى وتساعد في تعزيز جوانب التنمية الاقتصادية الأخرى في المملكة. كما أن المملكة عضو في منظمة التجارة العالمية وتم تصنيفها من قبل البنك الدولي على أنها واحدة من "أفضل" الدول في الشرق الأوسط للاستثمار فيها. ويتم غالبية سكان المملكة بأنهم شباب ومتحضرين ويتمتعون إلى حد ما بمستوى مرتفع من الدخل المتاح.^{٢٠} إن سكان المملكة يميلون للمنتجات والخدمات التقنية المتقدمة وبالتالي سيستفيدون من نمو قطاع الاتصالات المتنقلة في المملكة.

وتسيطر على سوق الاتصالات في المملكة خدمات الهواتف المتنقلة، حيث تم تسجيل نحو ٥١,٦ مليون اشتراك في الهواتف المتنقلة حتى نهاية عام ٢٠١٠م، وبالتالي بلغت نسبة انتشار الهواتف المتنقلة (أي عدد الاشتراكات مقسوماً على إجمالي عدد السكان) في المملكة ١٨٦٪^{٢١}. ومن المتوقع زيادة نسبة انتشار الهواتف المتنقلة إلى ٢٢٥٪ بحلول نهاية عام ٢٠١٥م، مع نحو ٧٢,٣ مليون اشتراك في السوق^{٢٢}. ويتميز سوق اتصالات الهواتف المتنقلة في المملكة العربية السعودية بالمنافسة العالية، مع وجود ثلاثة مشغلين رئيسيين وهم الشركة وشركة الاتصالات السعودية و شركة اتحاد اتصالات. وتعتقد الإدارة أن إيرادات الهواتف المتنقلة ستستمر في الارتفاع بسبب زيادة معدل الانتشار وإدخال التقنيات الجديدة التي يزيد فيها متوسط الإيراد من المشترك الواحد ARPU، ولا سيما تقنية النطاق العريض للاتصالات المتنقلة وشبكة الجيل الرابع LTE. وقد نمت الاشتراكات في خدمات النطاق العريض للاتصالات المتنقلة بنحو ١٠٧٪ أثناء ٢٠١٠م^{٢٣}.

ملخص المعلومات المالية

يجب قراءة ملخص المعلومات المالية الموضحة أدناه بالاقتران مع القسم ٩ (مناقشة وتحليل الإدارة للمركز المالي ونتائج عمليات الشركة) من هذه النشرة والملاحظات المتعلقة بها المدرجة في نهاية هذه النشرة.

الجدول ٥: قائمة المركز المالي

الشرح	للسنة المنتهية في ٣١ ديسمبر ٢٠٠٩م	للسنة المنتهية في ٣١ ديسمبر ٢٠١٠م	للسنة المنتهية في ٣١ ديسمبر ٢٠١١م
الموجودات			
موجودات متداولة			
النقدية و شبه النقدية	٥٠٥,٧٩٢	٧٠٢,١١٧	٧٨٠,٢٧٢
ذمم مدينة	١,٠٠٧,٢٤٧	١,٤٦٢,١٦٦	١,٠٠٦,٥٧٤
مخزون	٣٩,٤٢٢	٢٨,٧٩٩	٤٣,٦١٧
مصاريف مدفوعة مقدماً وموجودات أخرى	٢٩٧,٤٧٥	٤٠٨,٥٢٧	٦٠١,٧٠٦
مجموع الموجودات المتداولة	١,٨٤٩,٩٣٦	٢,٦٠٢,٦٠٩	٢,٤٣٢,١٧٠
الموجودات غير المتداولة			
ممتلكات ومعدات	٣,٨٤٦,٧٠٠	٤,٢٩٨,٢٠٠	٤,٠٥٨,٨١٢
موجودات غير ملموسة	٢٢,١٣٢,٤٧٧	٢١,١٥٤,٦٢٨	٢٠,٢٥٢,٧٧٨

٢٠ المصدر: "مزاولة النشاط التجاري في العالم العربي ٢٠١٠م"، البنك الدولي.

٢١ المصدر: التقرير السنوي لهيئة الاتصالات وتقنية المعلومات لعام ٢٠١٠م.

٢٢ المصدر: خدمة معلومات الهواتف المتنقلة العالمية ، ٢٠١١/١١/١٦م.

٢٣ المصدر: التقرير السنوي لهيئة الاتصالات وتقنية المعلومات لعام ٢٠١٠م.

الشرح	للسنة المنتهية في ٣١ ديسمبر ٢٠٠٩م	للسنة المنتهية في ٣١ ديسمبر ٢٠١٠م	للسنة المنتهية في ٣١ ديسمبر ٢٠١١م
مجموع الموجودات غير المتداولة	٢٥,٩٨٠,١٧٧	٢٥,٤٥٢,٨٢٨	٢٤,٣١١,٥٩١
مجموع الموجودات	٢٧,٨٣٠,١١٣	٢٨,٠٥٥,٤٣٧	٢٦,٧٤٣,٧٦١
المطلوبات			
المطلوبات المتداولة			
أوراق دفع	٢,١٥٢,٢١٩	-	٩١٥,٨٧٦
قرض قصير الأجل	-	٢,١٩٣,٧٥٠	-
الجزء المتداول من تمويل مرابحة مشترك	-	-	٩,٧٤٧,٦٣٨
ذمم دائنة	١,٨١٤,٧٩٢	٢,١٠٤,٥٠٣	١,٦٠٩,٢٨٤
مطلوب إلى جهات ذات علاقة	٥١,٣٦٥	١١٧,٢٩٤	٢٦,٦٧٣
إيرادات مؤجلة	٢٥١,٢٥٩	٤٥١,٢٤٢	٤٣٤,٣٩٢
مشتقات أدوات مالية	-	-	٤٥,٧٨١
مصاريف مستحقة و مطلوبات أخرى	١,٩٦٤,٧٤٩	٢,٥٨٧,٢٢٣	٢,٧٣١,١٨٤
مجموع المطلوبات المتداولة	٦,٢٣٤,٣٨٤	٧,٤٥٤,١١٣	١٥,٥١٠,٨٢٨
المطلوبات غير المتداولة			
أوراق دفع	-	٦٥٩,٢٢١	١٥٣,٩٣٧
قرض طويل الأجل	-	-	٢,٢٢٣,٥٢٩
تمويل مرابحة مشترك	٩,٤٩٤,٠٢٣	٩,٦٥٥,٦٩٣	-
دفعات مقدمة من المساهمين	٢,٤٦٨,٨٢٧	٢,٦٦٥,٤٩٧	٤,٠١٨,٥٥٠
مطلوب إلى جهات ذات علاقة	-	٢٣٩,٧٧٦	٥٢٠,٦٥١
مشتقات أدوات مالية	-	١٣٤,٦٣٠	-
مخصص مكافأة نهاية الخدمة للموظفين	١٠,٤٠٠	١٧,٠٩٦	٢٣,٢٠١
مجموع المطلوبات غير المتداولة	١٢,٩٧٣,٢٥٠	١٤,٤٧١,٩١٣	٦,٩٣٩,٨٦٨
مجموع المطلوبات	١٩,٢٠٧,٦٣٤	٢١,٩٢٦,٠٢٥	٢٢,٤٥٠,٦٩٦
حقوق المساهمين			
رأس المال	١٤,٠٠٠,٠٠٠	١٤,٠٠٠,٠٠٠	١٤,٠٠٠,٠٠٠
احتياطي التحوط	-	(١٣٤,٦٣٠)	(٤٥,٧٨١)
خسائر متراكمة	(٥,٢٧٧,٥٢١)	(٧,٧٣٥,٩٥٨)	(٩,٦٦١,١٥٤)
مجموع حقوق المساهمين	٨,٦٢٢,٤٧٩	٦,١٢٩,٤١٢	٤,٢٩٣,٠٦٥
مجموع المطلوبات وحقوق المساهمين	٢٧,٨٣٠,١١٣	٢٨,٠٥٥,٤٣٧	٢٦,٧٤٣,٧٦١

المصدر: القوائم المالية المدققة. الوحدات: بالآلاف ريال سعودي

الجدول ٦: نتائج عمليات الشركة

مدققة (كنسبة من إيرادات العمليات)			مدققة			
السنة المنتهية في ٣١ ديسمبر ٢٠١١م	السنة المنتهية في ٣١ ديسمبر ٢٠١٠م	السنة المنتهية في ٣١ ديسمبر ٢٠٠٩م	السنة المنتهية في ٣١ ديسمبر ٢٠١١م	السنة المنتهية في ٣١ ديسمبر ٢٠١٠م	السنة المنتهية في ٣١ ديسمبر ٢٠٠٩م	
٪١٠٠,٠٠	٪١٠٠,٠٠	٪١٠٠,٠٠	٦,٦٩٩,٠٦٠	٥,٩٢٤,٣٧٠	٣,٠٠٤,٠٥٢	الإيرادات
(٪٥٢,٢٣)	(٪٥٧,٣٦)	(٪٧٠,٨١)	(٣,٤٩٨,٨٩٢)	(٣,٤٠٣,٩٢٣)	(٣,١٢٧,٠٢٦)	تكلفة الإيرادات
٪٤٧,٧٧	٪٤٢,٦٤	٪٢٩,١٩	٣,٢٠٠,١٦٧	٢,٥٢٠,٤٤٨	٨٧٧,٠٢٦	إجمالي الأرباح
(٪٢٩,٤٤)	(٪٢١,١٥)	(٪٥٢,٢٩)	(١,٩٧٢,١٣٢)	(١,٨٤٨,٦٦٦)	(١,٥٧٢,٧٤١)	مصاريف توزيع وتسويق
(٪٤,٩١)	(٪٥,٩٢)	(٪١٢,٥١)	(٣٢٩,١٨٥)	(٣٥١,١٤٢)	(٣٧٥,٨٩٨)	مصاريف عمومية وإدارية
(٪٢٥,٥٣)	(٪٢٥,١٨)	(٪٤٦,٤١)	(١,٧١٠,٣٢٨)	(١,٤٩٤,٢٢٠)	(١,٣٩٤,٣١٠)	استهلاك وإطفاء
(٪٥٩,٨٨)	(٪٦٢,٣٥)	(٪١١١,٣١)	(٤,٠١١,٦٤٥)	(٣,٦٩٤,٠٢٩)	(٣,٣٤٣,٩٤٩)	إجمالي المصاريف التشغيلية
(٪١٢,١١)	(٪١٩,٦١)	(٪٨٢,١٣)	(٨١١,٤٧٨)	(١,١٦٣,٥٨١)	(٢,٤٦٦,٩٢٣)	الخسارة التشغيلية
(٪١٦,٦٣)	(٪٢٠,١٥)	(٪٢١,١٠)	(١,١١٢,٨٥٦)	(١,١٩٥,٥١١)	(٦٢٣,٧٤٢)	أعباء تمويل
٪٠,٠٠	٪٠,٠١	٪٠,٠٤	١٣٨	٦٥٥	١,٣١٦	عوائد عمولات
(٪٢٨,٧٤)	(٪٣٩,٧٤)	(٪١٠٢,١٧)	(١,٩٢٥,١٩٦)	(٢,٣٥٨,٤٣٧)	(٣,٠٩٩,٣٤٩)	صافي الخسارة

المصدر: القوائم المالية المدققة. الوحدات: بالألف ريال سعودي.

يوضح الجدول التالي التغيرات في النقد وما في حكمه خلال الفترات ذات العلاقة بحسب تصنيف النشاط:

الجدول ٧: النقدية وشبه النقدية

السنة المنتهية في ٣١ ديسمبر ٢٠١١م	السنة المنتهية في ٣١ ديسمبر ٢٠١٠م	السنة المنتهية في ٣١ ديسمبر ٢٠٠٩م	
٧٨٠,٢٧٣	٧٠٢,١١٧	٥٠٥,٧٩٢	النقدية وشبه النقدية

المصدر: القوائم المالية المدققة. الوحدات: بالألف ريال سعودي.

ملخص عوامل المخاطرة

هناك بعض المخاطر المتعلقة بالاستثمار في أسهم حقوق الأولوية بما في ذلك مخاطر تتعلق بالشركة ومخاطر تتعلق بسوق الاتصالات في المملكة العربية السعودية والبيئة القانونية والنظامية ومخاطر تتعلق بأسهم حقوق الأولوية. وهذه المخاطر موضحة بتفصيل أكثر في القسم ٢ (عوامل المخاطرة) ويجب دراستها بعناية قبل اتخاذ القرار بالاستثمار في أسهم حقوق الأولوية.

المخاطر المتعلقة بالشركة

- التاريخ التشغيلي
- دور مجموعة إم تي سي
- ترخيص استخدام اسم "زين" وعلامتها التجارية
- خدمات ربط الاتصال البيئي والتجوال
- الاعتماد على مصادر خارجية
- التزامات الإطلاق والتغطية
- الاعتماد على عدد من الموزعين الرئيسيين
- مخاطر ومتطلبات التمويل
- المخاطر الائتمانية للعملاء

- الانقطاع غير المتوقع للأعمال أو خرق التدابير الأمنية
- التغييرات الموسمية في استعمال الخدمات
- معدلات السعودة المستهدفة ومتطلبات توظيف السعوديين
- الاعتماد على الموظفين الرئيسيين
- أسعار الصرف الأجنبي وأسعار الفائدة
- المخاطر الاقتصادية

المخاطر المتعلقة بسوق الاتصالات السعودية والبيئة القانونية والتنظيمية

- أنظمة الاتصالات
- الترخيص
- الاعتماد على تطوير سوق اتصالات الهواتف المتنقلة في المملكة
- المنافسة
- النزاعات القانونية أو التنظيمية
- تخصيص نطاق الطيف الترددي
- تغير سلوك المستهلكين والتقنيات المستقبلية
- معدلات إلغاء الاشتراكات
- المخاطر المحتملة لأجهزة الهواتف المتنقلة وسماعات الأذن اللاسلكية
- حماية الملكية الفكرية

المخاطر المرتبطة بأسهم حقوق الأولوية

- سيطرة المساهمين المؤسسين
- السيولة وتغير سعر الأسهم
- توزيع الأرباح
- انخفاض نسبة الملكية الحالية في رأس المال
- انتهاء فترة الحظر

جدول المحتويات

١	التعريفات والاختصارات والمصطلحات الفنية	.١
٩	عوامل المخاطرة	.٢
٩	١ - ٢ المخاطر المتعلقة بالشركة	
١٥	٢ - ٢ المخاطر المتعلقة بسوق الاتصالات السعودية والبيئة القانونية والتنظيمية	
١٨	٣ - ٢ المخاطر المرتبطة بأسهم حقوق الأولوية	
٢٠	نبذة عامة	.٣
٢٠	١ - ٣ بيئة الاقتصاد الكلي	
٢١	٢ - ٣ التوزيع السكاني	
٢١	٣ - ٣ نبذة عن قطاع الاتصالات في المملكة	
٢٢	٤ - ٣ نبذة عن سوق الهواتف المتنقلة في المملكة	
٢٣	٥ - ٣ المنافسة	
٢٦	أعمال وإستراتيجية الشركة	.٤
٢٦	١ - ٤ المقدمة وتأسيس الشركة	
٢٦	٢ - ٤ رأس المال	
٢٧	٣ - ٤ الترخيص	
٢٨	٤ - ٤ استعراض أعمال الشركة	
٢٣	٥ - ٤ الموظفون	
٢٤	٦ - ٤ المزايا التنافسية للشركة وفرصها	
٢٧	٧ - ٤ إستراتيجية الشركة	
٢٩	المساهمون المؤسسون - هيكله الشركة وحوكمتها	.٥
٢٩	١ - ٥ المقدمة	
٢٩	٢ - ٥ مجموعة إم تي سي	
٤٠	٣ - ٥ مصنع البلاستيك السعودي	
٤٠	٤ - ٥ مؤسسة فادن للتجارة والمقاولات	
٤١	٥ - ٥ شركة ركيزة القابضة	
٤١	٦ - ٥ مؤسسة أشبال العرب للمقاولات	
٤١	٧ - ٥ شركة المراعي	
٤٢	٨ - ٥ شركة الجريسي للتنمية المحدودة	
٤٢	٩ - ٥ مؤسسة النخبة المعمارية للمقاولات	
٤٢	١٠ - ٥ شركة السيل الشرقية المحدودة	
٤٢	١١ - ٥ أعضاء مجلس الإدارة	
٤٥	١٢ - ٥ سكرتير مجلس الإدارة	
٤٥	١٣ - ٥ الإدارة التنفيذية	
٤٦	١٤ - ٥ السعودية	
٤٧	١٥ - ٥ التوظيف	
٤٧	١٦ - ٥ الموظفين	
٤٧	١٧ - ٥ صلاحيات رئيس مجلس الإدارة والعضو المنتدب والرئيس التنفيذي وأعضاء مجلس الإدارة	
٤٨	١٨ - ٥ تضارب المصالح	
٥٠	١٩ - ٥ حوكمة الشركة	
٥٢	البيئة التنظيمية	.٦
٥٢	١ - ٦ التشريعات	
٥٢	٢ - ٦ الهيئات التنظيمية	
٥٣	٣ - ٦ الترددات	
٥٣	٤ - ٦ الترقيم	

٥٢	نقل الأرقام	٥ - ٦
٥٣	الترخيص	٦ - ٦
٥٤	ربط الاتصال البيئي	٧ - ٦
٥٥	التجوال الوطني	٨ - ٦
٥٥	المنافسة العادلة ومقدمو الخدمة المسيطرون	٩ - ٦
٥٦	استخدام الممتلكات	١٠ - ٦
٥٦	الخدمة الشاملة وحق الاستخدام الشامل وصندوق الخدمة الشاملة	١١ - ٦
٥٧	جودة الخدمة	١٢ - ٦
٥٧	التعرفة	١٣ - ٦
٥٧	شروط وأحكام الخدمة	١٤ - ٦
٥٨	استعادة الخدمة في حالات الكوارث	١٥ - ٦
٥٨	الجزاءات	١٦ - ٦
٥٩	الترخيص وربط الاتصال البيئي	.٧
٥٩	الترخيص	١ - ٧
٦١	رخصة تقديم خدمة الإنترنت	٢ - ٧
٦٢	اتفاقيات التمويل	.٨
٦٢	ملخص اتفاقيات التمويل	١ - ٨
٦٤	عمليات التمويل الحالية	٢ - ٨
٦٦	الهيكل النظامي لعمليات التمويل	٣ - ٨
٦٧	مناقشة وتحليل الإدارة للمركز المالي ونتائج عمليات الشركة	.٩
٦٧	إقرار أعضاء مجلس الإدارة بشأن المعلومات المالية	١ - ٩
٦٧	السياسات المحاسبية الهامة	٢ - ٩
٦٧	لمحة عامة حول أنشطة الشركة	٣ - ٩
٦٩	نتائج عمليات الشركة	٤ - ٩
٧١	مقاييس الأداء الرئيسية	٥ - ٩
٧٧	المركز المالي والسيولة وغيرها من البنود	٦ - ٩
٧٩	الموجودات المتداولة	٧ - ٩
٨٦	التزامات الإنفاق الرأسمالي	٨ - ٩
٨٧	رصيد المديونية	٩ - ٩
٨٨	الالتزامات والمصاريف الطارئة	١٠ - ٩
٨٩	التدفقات النقدية	١١ - ٩
٩٢	الأعمال التجارية الحالية والتوقعات	١٢ - ٩
٩٢	بيان مسؤولية الإدارة عن المعلومات المالية	١٣ - ٩
٩٣	استخدام متحصلات الاكتتاب	.١٠
٩٣	إجمالي متحصلات الاكتتاب	١ - ١٠
٩٤	رسملة تمويل المساهمين	٢ - ١٠
٩٤	سداد مبلغ محدد من تسهيل المرابحة	٣ - ١٠
٩٥	تمويل المصروفات الرأسمالية للشبكة	٤ - ١٠
٩٦	تخفيض المطلوبات المتداولة	٥ - ١٠
٩٦	مصاريف الاكتتاب	٦ - ١٠
٩٦	العمولة	٧ - ١٠
٩٧	سياسة توزيع الأرباح	.١١
٩٨	ملخص النظام الأساسي	.١٢
١٠٣	المعلومات القانونية	.١٣
١٠٣	تأسيس الشركة	١ - ١٣
١٠٣	المساهمون	٢ - ١٣
١٠٣	تخفيض رأس مال الشركة	٣ - ١٣

١٠٤	٤ - ١٣	رأس مال الشركة	
١٠٤	٥ - ١٣	ملكية الأسهم من قبل أعضاء وسكرتير مجلس الإدارة و الإدارة التنفيذية	
١٠٥	٦ - ١٣	التعاملات مع كبار المساهمين	
١٠٥	٧ - ١٣	ترتيبات الأطراف ذات العلاقة بالشركة	
١٠٦	٨ - ١٣	الممتلكات	
١٠٧	٩ - ١٣	عقود خدمة أعضاء مجلس الإدارة وعقود خدمة الإدارة التنفيذية	
١٠٧	١٠ - ١٣	المكافآت والمزايا العينية الممنوحة إلى أعضاء مجلس الإدارة والمدراء التنفيذيين	
١٠٧	١١ - ١٣	العقود والترتيبات التي وجد فيها مصلحة للرئيس التنفيذي والمدير المالي وأعضاء مجلس الإدارة أو أي من أقربائهم	
١٠٧	١٢ - ١٣	التأمين	
١٠٧	١٣ - ١٣	حقوق الملكية الفكرية	
١٠٧	١٤ - ١٣	التقاضي	
١٠٩	١٥ - ١٣	العقود الجوهرية	
١١٦	١٦ - ١٣	مراجعات الحسابات المستقل	
١١٦	١٧ - ١٣	العمولات	
١١٦	١٨ - ١٣	رأس المال العامل	
١١٦	١٩ - ١٣	الالتزامات الطارئة	
١١٦	٢٠ - ١٣	أدوات الدين و ديون آجلة	
١١٦	٢١ - ١٣	الأصول أو العمليات خارج المملكة	
١١٦	٢٢ - ١٣	الأبحاث والتطوير	
١١٦	٢٣ - ١٣	الاستثمار في أية معامل أو مصانع	
١١٧		التعهد بتغطية الاكتتاب	.١٤
١١٧	١ - ١٤	متعهدا تغطية الاكتتاب	
١١٧	٢ - ١٤	ملخص اتفاقية التعهد بتغطية الاكتتاب	
١١٨		وصف الأسهم	.١٥
١١٨	١ - ١٥	رأس المال	
١١٨	٢ - ١٥	زيادة رأس المال	
١١٨	٣ - ١٥	تخفيض رأس المال	
١١٨	٤ - ١٥	حقوق المساهمين	
١١٨	٥ - ١٥	الجمعيات العامة للمساهمين	
١١٩	٦ - ١٥	حقوق التصويت	
١١٩	٧ - ١٥	الأسهم	
١١٩	٨ - ١٥	مدة الشركة	
١١٩	٩ - ١٥	حل الشركة وتصفيتها	
١٢٠		شروط وتعليمات الاكتتاب	.١٦
١٢٠	١ - ١٦	الاكتتاب في أسهم حقوق الأولوية (الأسهم الجديدة)	
١٢٠	٢ - ١٦	تعبئة طلب الاكتتاب في أسهم حقوق الأولوية	
١٢٠	٣ - ١٦	المساهمون المستحقون الذين لا يشاركون في الاكتتاب في أسهم حقوق الأولوية	
١٢١	٤ - ١٦	الاكتتاب في أسهم إضافية	
١٢١	٥ - ١٦	الاكتتاب في كامل الأسهم المستحقة للمساهم المستحق	
١٢٢	٦ - ١٦	الوثائق المطلوب تقديمها مع طلبات الاكتتاب	
١٢٢	٧ - ١٦	تقديم طلبات الاكتتاب	
١٢٢	٨ - ١٦	إقرارات المكتتبين	
١٢٣	٩ - ١٦	التخصيص ورد الفائض	
١٢٣	١٠ - ١٦	أحكام أخرى	
١٢٣	١١ - ١٦	السوق المالية السعودية (تداول)	
١٢٤	١٢ - ١٦	القائمة الرسمية	
١٢٥		المستندات المتاحة للمعاينة	.١٧
١٢٦		القوائم المالية	.١٨

قائمة الجداول

ج	الجدول ١: أعضاء مجلس الإدارة
د	الجدول ٢: أعضاء الإدارة العليا
س	الجدول ٣: الجدول الزمني لطرح أسهم حقوق الأولوية
ف	الجدول ٤: هيكل المساهمين في الشركة قبل تخفيض رأس المال و بعد تخفيض رأس المال (قبل طرح أسهم حقوق الأولوية وبعده تخفيض رأس المال)
ر	ملخص المعلومات المالية
ر	الجدول ٥: قائمة المركز المالي
ت	الجدول ٦: نتائج عمليات الشركة
ت	الجدول ٧: النقدية وشبه النقدية
٢٠	الجدول ٨: المؤشرات الاقتصادية الرئيسية للاقتصاد الكلي
٢١	الجدول ٩: سكان المملكة العربية السعودية
٢١	الجدول ١٠: الاشتراكات وكثافة انتشار الخدمة (الهاتف المتنقل)
٢٢	الجدول ١١: انتشار خطوط الهاتف الثابت
٢٢	الجدول ١٢: إيرادات الاتصالات
٢٣	الجدول ١٣: انتشار الهواتف المتنقلة
٢٣	الجدول ١٤: إيرادات الاتصالات كنسبة مئوية من إجمالي الناتج المحلي
٢٤	الجدول ١٥: الحصة السوقية لانتشار الهواتف المتنقلة
٢٥	الجدول ١٦: متوسط الإيراد من كل مشترك (الشرق الأوسط)
٢٧	الجدول ١٧: هيكل المساهمة في الشركة قبل تخفيض رأس المال بعد تخفيض رأس المال (قبل طرح أسهم حقوق الأولوية وبعده تخفيض رأس المال)
٢٨	الجدول ١٨: متطلبات التغطية للرخصة
٢٩	الجدول ١٩: نظرة عامة على منتجات الشركة وخدماتها
٣٩	الجدول ٢٠: هيكل المساهمة في الشركة قبل تخفيض رأس المال مباشرة بعد تخفيض رأس المال (قبل طرح أسهم حقوق الأولوية وبعده تخفيض رأس المال)
٤٠	الجدول ٢١: الإيرادات والربحية لمجموعة إم تي سي
٤١	الجدول ٢٢: مساهمة شركة المراعي
٤٢	الجدول ٢٣: مجلس الإدارة
٤٥	الجدول ٢٤: الإدارة التنفيذية
٤٧	الجدول ٢٥: إجمالي عدد الموظفين المسجلين حسب وظائفهم
٥٠	الجدول ٢٦: مصالح أعضاء وسكرتير مجلس إدارة الشركة والإدارة التنفيذية العليا في الشركة
٥١	الجدول ٢٧: الأجر والمكافأة السنوية لمجلس الإدارة والإدارة التنفيذية
٦٣	الجدول ٢٨: يوضح الجدول التالي عمليات التمويل الحالية للشركة
٦٥	الجدول ٢٩: تمويل المساهمين
٦٩	الجدول ٣٠: نتائج عمليات الشركة
٦٩	الجدول ٣١: المركز المالي
٧١	الجدول ٣٢: التغييرات النقدية وما في حكمها
٧١	الجدول ٣٣: النقدية وشبه النقدية
٧٢	الجدول ٣٤: الإيرادات
٧٢	الجدول ٣٥: تكلفة الإيرادات
٧٣	الجدول ٣٦: إجمالي الربح وهامش إجمالي الربح
٧٤	الجدول ٣٧: مصاريف التوزيع والتسويق
٧٥	الجدول ٣٨: مصاريف عمومية وإدارية
٧٥	الجدول ٣٩: مصاريف الاستهلاك والإطفاء

٧٦	الجدول ٤٠: الخسارة التشغيلية
٧٦	الجدول ٤١: عوائد عمولات
٧٦	الجدول ٤٢: أعباء التمويل
٧٧	الجدول ٤٣: صافي الخسارة
٧٧	الجدول ٤٤: المركز المالي
٧٩	الجدول ٤٥: الموجودات المتداولة
٧٩	الجدول ٤٦: الذمم المدينة، صافي
٨١	الجدول ٤٧: الموجودات غير المتداولة
٨٢	الجدول ٤٨: المطلوبات المتداولة
٨٢	الجدول ٤٩: أوراق دفع
٨٤	الجدول ٥٠: المطلوبات غير المتداولة
٨٥	الجدول ٥١: حقوق المساهمين
٨٦	الجدول ٥٢: رأس المال العامل والسيولة
٨٦	الجدول ٥٣: الإضافات الصافية إلى الممتلكات والآلات والمعدات
٨٦	الجدول ٥٤: الإضافات الصافية إلى الأصول غير الملموسة
٨٧	الجدول ٥٥: القروض قصيرة الأجل كما في ٢٠١١/١٢/٣١م
٨٨	الجدول ٥٦: القروض طويلة الأجل كما في ٢٠١١/١٢/٣١م
٨٨	الجدول ٥٧: الالتزامات التعاقدية
٨٩	الجدول ٥٨: التعغير في النقد وما في حكمه
٩٠	الجدول ٥٩: الأنشطة التشغيلية
٩١	الجدول ٦٠: الأنشطة الاستثمارية
٩١	الجدول ٦١: الأنشطة التمويلية
٩٣	الجدول ٦٢: الاستخدام المتوقع لمتحصلات الاكتتاب
٩٤	الجدول ٦٣: تمويل المساهمين قبل الاكتتاب وبعده
٩٥	الجدول ٦٤: وصف مصاريف رسملة الشبكة
١٠٣	الجدول ٦٥: هيكل المساهمين في الشركة قبل تخفيض رأس المال مباشرة و بعد تخفيض رأس المال (قبل طرح أسهم حقوق الأولوية وبعده تخفيض رأس المال)
١٠٤	الجدول ٦٦: ملكية الأسهم من قبل أعضاء وسكرتير مجلس الإدارة وإدارتها التنفيذية
١٠٦	الجدول ٦٧: الممتلكات المستأجرة من قبل شركة
١١٦	الجدول ٦٨: رأس المال العامل والسيولة
١١٧	الجدول ٦٩: تغطية الاكتتاب

١. التعريفات والاختصارات والمصطلحات الفنية

التعريفات والاختصارات

فيما يلي بعض التعريفات والاختصارات للعبارة المستخدمة في هذه النشرة:-

العبارة المعرفة	التعريف
القبول/الإدراج	قبول إدراج أسهم حقوق الأولوية في القائمة الرسمية وقبول تداول تلك الأسهم في تداول وفقاً للمادة (١٩) من قواعد التسجيل والإدراج.
المستشارون	مستشارو الشركة فيما يتعلق بالاككتاب والذين تظهر أسماؤهم في الصفحتين (هـ) ، (و) من هذه النشرة الحالية.
النخبة المعمارية	مؤسسة النخبة المعمارية للمقاولات العامة، وهي مساهم مؤسس في الشركة.
عقد التأسيس	عقد التأسيس الخاص بالشركة.
القوائم المالية المدققة	القوائم المالية المدققة للشركة للسنوات المالية المنتهية في ٣١/١٢/٢٠٠٩م، و٣١/١٢/٢٠١٠م، والإيضاحات المرفقة بها، والتي تم تدقيقها من قبل برايس ووترهاوس كوبرز الجريد والقوائم المالية المدققة للسنة المنتهية في ٣١ ديسمبر ٢٠١١م والإيضاحات الملحقة بها والتي قامت ديلويت بمراجعتها.
الهيئة	هيئة السوق المالية في المملكة العربية السعودية.
سعر الطرح	سعر الطرح لكل سهم لم يتم الاككتاب به والذي يختار المساهم المتجاوز لحد الاككتاب دفعه عن كل سهم لم يتم الاككتاب به، كما هو مبين في القسم ١٨ (شروط وتعليمات الاككتاب).
مجلس الإدارة أو المجلس	مجلس إدارة الشركة.
يوم العمل	يوم تفتح فيه البنوك السعودية أبوابها لممارسة أعمالها العادية.
كاليون	كانت تعرف فيما سبق باسم كاليون، أما الآن فأصبح اسمها " كريدي أجريكول - سي آي بي".
النظام الأساسي	النظام الأساسي للشركة وما يطرأ عليه من تعديلات لاحقة.
الشخص المرخص له	هو الشخص الحاصل على ترخيص من هيئة السوق المالية لشراء وامتلاك وتداول الأسهم على مؤشر تداول بالنيابة عن المستثمر الأجنبي.
زيادة رأس المال	زيادة رأس مال الشركة من ٤,٨٠١,٠٠٠,٠٠٠ ريال إلى (*) ريال من خلال إصدار أسهم حقوق أولوية.
الجمعية العامة غير العادية لإعادة هيكلة رأس المال	عقدت الجمعية العامة غير العادية بتاريخ (*) هـ. (الموافق (*) م) لدراسة واعتماد زيادة رأس المال وأسهم حقوق الأولوية.
تخفيض رأس المال	تخفيض رأس مال الشركة من ١٤,٠٠٠,٠٠٠,٠٠٠ (أربعة عشر مليار) ريال سعودي، تتكون من (١,٤٠٠,٠٠٠,٠٠٠) سهم، إلى ٤,٨٠١,٠٠٠,٠٠٠ ريال (تتكون من ٤٨٠,١٠٠,٠٠٠ سهم)، والذي تمت الموافقة عليه في اجتماع الجمعية العامة غير العادية لإعادة هيكلة رأس مال الشركة بتاريخ (*) هـ. (الموافق (*) م).
أحقية السهم	هي (***) وتمثل نسبة الاككتاب في سهم واحد جديد لكل (***) سهم قائم مملوك للمساهمين المستحقين مع العلم أن تلك النسبة هي ناتج قسمة عدد الأسهم الحالية للشركة على عدد الأسهم الجديدة المصدرة.
التقرير السنوي لهيئة الاتصالات وتقنية المعلومات	التقرير السنوي الذي يصدر عن هيئة الاتصالات وتقنية المعلومات.
تنظيم هيئة الاتصالات وتقنية المعلومات	التنظيم الصادر بموجب قرار مجلس الوزراء رقم ٧٤ بتاريخ ٢٠٠٥/٢٢/٥ هـ، الموافق ٢٠٠٥/٥/٢٧م وتعديلاته.

العبارة المعرفة	التعريف
لوائح هيئة الاتصالات وتقنية المعلومات	اللوائح والأنظمة الصادرة عن هيئة الاتصالات وتقنية المعلومات عن طريق تطبيق اللوائح أو التعامل (والتي لا تشمل نظام الاتصالات واللائحة التنفيذية لنظام الاتصالات، وتنظيم هيئة الاتصالات وتقنية المعلومات، وإرشادات ربط الاتصال البيئي والقواعد الإجرائية).
نظام السوق المالية	نظام السوق المالية الصادر بالمرسوم الملكي رقم م/٣٠ بتاريخ ١٤٢٤/٦/٢ هـ الموافق ٢٠٠٣/٨/١م، وتعديلاته.
نظام الشركات	نظام الشركات السعودي الصادر بموجب المرسوم الملكي رقم م/٦ بتاريخ ١٣٨٥/٣/٢٢ هـ (١٩٦٥/٧/٢٢م)، وما يطرأ عليه من تعديلات من حين لآخر.
الشركة	شركة الاتصالات المتنقلة السعودية؛ شركة مساهمة سعودية، تأسست بموجب المرسوم الملكي رقم م/٤٨ الصادر بتاريخ ١٤٢٨/٥/٢٦ هـ الموافق (٢٠٠٧/٦/١٢م).
لائحة حوكمة الشركة	لائحة حوكمة الشركات في المملكة العربية السعودية الصادرة عن هيئة السوق المالية وفقاً للقرار رقم ٢٠٠٦/٢١٢/١ بتاريخ ١٤٢٧/١٠/٢١ هـ (الموافق ٢٠٠٦/١١/١٢م)، وما يطرأ عليه من تعديلات من حين لآخر.
العميل	أحد عملاء الشركة بنظام الدفع المسبق أو نظام الدفع عن طريق الفوترة.
ديلويت	ديلويت آند توش بكر أبو الخير وشركاه.
أعضاء المجلس	أعضاء مجلس الإدارة حسبما ورد في القسم ٥ (المساهمون المؤسسون - هيكل الشركة وحوكمتها).
المساهمون المستحقون	المساهمون المسجلون في تاريخ الأحقية.
أريكسون	فرع أريكسون أيه بي العربية السعودية، أحد موردي الشركة.
تداول	نظام التداول الآلي للأسهم السعودية.
التمويل الحالي	اتفاقية تمويل المرابحة، وتمويل المساهمين، والتسهيل الثانوي، وتمويل موردي موتورولا.
الأسهم الحالية	عدد الأسهم المصدرة قبل زيادة رأس المال كما في تاريخ هذه النشرة وهو ٤٨٠,١٠٠,٠٠٠ سهم.
الجمعية العامة غير العادية	الجمعية العامة غير العادية للمساهمين المنعقدة وفقاً للنظام الأساسي للشركة.
القوائم المالية	القوائم المالية المدققة.
المستثمر الأجنبي	الأشخاص الطبيعيون غير السعوديين المقيمين خارج المملكة العربية السعودية.
المساهمون المؤسسون	شركة إم تي سي، ومصنع البلاستيك السعودي، ومؤسسة فادن، وشركة ركيزة القابضة، ومؤسسة أشبال العرب للمقاولات، وشركة المراعي، وشركة الجريسي للتنمية المحدودة، ومؤسسة النخبة المعمارية للمقاولات، وشركة السيل الشرقية المحدودة، ويضاف إليهم بيت أبو ظبي للاستثمار فيما يخص تمويل المساهمين واتفاقيات تسوية تمويل المساهمين.
مجلس التعاون الخليجي	مجلس التعاون الخليجي لدول الخليج العربية.
الحكومة	حكومة المملكة العربية السعودية.
ديوان المظالم	تأسس ديوان المظالم بموجب المرسوم الملكي رقم م/٥١ بتاريخ ١٤٠٢/٠٧/١٧ هـ (الموافق ١٩٨٢/٠٥/١١م) للنظر في عدة أمور من بينها قضايا التعويض المرفوعة ضد الحكومة أو مؤسسات أو هيئات عامة.
اتفاقيات التحوط	اتفاقيات تهدف إلى تقليل أثر تقلب أسعار تكلفة التمويل على تكلفة التمويل الفعلية للشركة.
هواوي Huawei	شركة هواوي تك العربية السعودية للاستثمار المحدودة، وهي أحد الموردين للشركة.
تقرير مراجع الحسابات المستقل	تقرير المراجعة المحدود لمراجع الحسابات المستقل الذي يبين أسباب تخفيض رأس المال وأثره على التزامات الشركة، والمقدمة إلى الجمعية العامة غير العادية لإعادة هيكل رأس المال المنعقدة بتاريخ (*****) هـ (الموافق **** م).

العبرة المعرفة	التعريف
إرشادات ربط الاتصال البيئي والقواعد الإجرائية	إرشادات ربط الاتصال البيئي والقواعد الإجرائية الصادرة بقرار هيئة الاتصالات وتقنية المعلومات رقم ١٤٢٤/٢٥ بتاريخ ١٤٢٤/٩/٢٣ هـ، الموافق ٢٠٢٠/١١/١٨ م.
الطرح العام الأولي	الطرح العام الأولي لـ ٦٣٠ مليون سهم من أسهم الشركة عند تأسيسها.
IPSOS	IPSOS (آي بي إس أو إس)، وهي شركة أبحاث مستقلة تزاوّل عملها في بلدان مختلفة من أنحاء العالم، بما في ذلك منطقة الشرق الأوسط وشمال أفريقيا وفي المملكة العربية السعودية، وهي متخصصة في الأبحاث المعتمدة على الاستبيانات.
اتفاقية الاستعانة بمصادر خارجية مع شركة أي تي أس	اتفاقية قائمة بين مجموعة زين القابضة البحرين والشركة الدولية لأنظمة الكمبيوتر المتكاملة بتاريخ مايو ٢٠٠٩م لتوريد البنية التحتية لتقنية المعلومات وخدمات التطبيقات.
الترخيص	الترخيص الثالث لتقديم خدمة الاتصالات المتنقلة في المملكة العربية السعودية الصادر من هيئة الاتصالات وتقنية المعلومات بتاريخ ١٤٢٩/٣/٢١ هـ، الموافق ٢٠٠٨/٣/٢٩ م.
الليبور	سعر الفائدة بين بنوك لندن
الرخصة	رخصة الخدمات الخليوية المتنقلة الثالثة القائمة على المرافق لتشغيل شبكات اتصالات متنقلة في المملكة العربية السعودية صادرة عن هيئة الاتصالات وتقنية المعلومات بتاريخ ١٤٢٩/٣/٢١ هـ (الموافق ٢٠٠٨/٣/٢٩ م).
رسوم الترخيص	الرسوم التي تدفعها الشركة سنوياً لهيئة الاتصالات وتقنية المعلومات مقابل الترخيص.
قواعد التسجيل والإدراج	قواعد التسجيل والإدراج الصادرة عن هيئة السوق المالية بناءً على المادة ٦ من نظام السوق المالية الصادر بالمرسوم الملكي رقم م/٣٠ بتاريخ ١٤٢٤/٦/٢ هـ، الموافق ٢٠٠٢/٧/٢١ م.
مدى	شركة مدى للاتصالات، شركة ذات مسؤولية محدودة تأسست في المملكة بواسطة الأعضاء المؤسسين بغرض الاتجار في المملكة العربية السعودية في مرحلة ما قبل تأسيس وتشغيل الشركة.
الإدارة	الإدارة التنفيذية للشركة.
اتفاقية الإدارة	لها المعنى الوارد في القسم ١٣-١٥-٢ (المعلومات القانونية - العقود الجوهرية - اتفاقية الإدارة).
رسوم الإدارة	الرسوم الإدارية ربع السنوية التي تدفعها الشركة لـ إم تي سي، وفقاً لاتفاقية الإدارة، والتي توقف دفعها نقداً بتاريخ ٢٠٠٩/٧/٢٧ م، (بموجب شروط اتفاقية تمويل المرابحة) والتي سوف تستحق السداد بعد استحقاق تسهيل المرابحة.
تاريخ الاستحقاق	تاريخ الاستحقاق بموجب اتفاقية موتورولا للتمويل هو ١٢ ديسمبر ٢٠١٢ م.
مدير الاكتتاب	شركة السعودي الفرنسي كابيتال المحدودة.
موتورولا	شركة موتورولا - أحد موردي الشركة.
موتورولا العربية	شركة موتورولا العربية - أحد موردي الشركة.
تمويل موتورولا	تمويل بقيمة ٧٤٥,٤١٤,٤٨٩ ريال سعودي (نحو ١٩٨,٧٧٧,١٩٧ دولار أمريكي) إلى موتورولا (وشركاتها التابعة) لتوريد البضائع والخدمات والذي تم تأجيله حتى ديسمبر ٢٠١٢ م.
إم تي سي (MTC)	شركة الاتصالات المتنقلة (إم تي سي) أحد المساهمين المؤسسين للشركة؛ وهي شركة تأسست وفق الأنظمة الكويتية.
مجموعة إم تي سي	شركة الاتصالات المتنقلة ومجموعة الشركات التابعة لها. ويتم استعمال مصطلح "مجموعة إم تي سي" بشكل مجازي لغايات التعريف فقط على اعتبار أنه ليس لمجموعة إم تي سي بحد ذاتها كيان قانوني مستقل.
بنوك المرابحة	كل من المؤسسات المالية الملتزمة بموجب تسهيل المرابحة، وهي البنك السعودي الفرنسي، وكاليون، ومصرف الراجحي، وبنك الكويت الوطني، والبنك الأهلي التجاري، والبنك السعودي البريطاني، وبنك الخليج، وبنك ستاندرد.

العبرة المعرفة	التعريف
تسهيل المراجعة	تسهيل المراجعة البالغ ٩,٧٥١,٠٠٠,٠٠٠ ريال سعودي ما يعادل (٢,٦٠٠,٠٠٠,٠٠٠ دولار أمريكي تقريباً)، مقسمة إلى شرائح كل منها ٣,٢٨١,٢٥٠,٠٠٠ ريال سعودي (٨٧٥,٠٠٠,٠٠٠ دولار أمريكي تقريباً) ٦,٤٦٨,٧٥٠,٠٠٠ ريال سعودي، والمبرمة بين الشركة كمشتري والبنك السعودي الفرنسي كوكيل استثمار بتاريخ ٢٠٠٩/٨/١٠م والتعديلات عليها في ٢٠٠٩/١٠/١١م.
صافي الإيرادات	إجمالي الإيرادات المحققة للشركة نظير تقديم خدمات الهواتف المتنقلة تجارياً ناقصاً مستحقات مشغلي الخدمة الآخرين سواء الداخليين أو الخارجيين، والتي تظهر في نتائج تسويات هذه الخدمات.
الاكتتاب أو إصدار حقوق الأولوية	الإصدار المقترح لأسهم حقوق الأولوية بسعر الاكتتاب إلى المساهمين المستحقين على أساس إصدار (*) سهم حقوق أولوية لكل سهم حالي مملوك كما في تاريخ الأحقية، وفق الشروط والبنود المبينة في هذه النشرة الحالية.
مدة الاكتتاب	الفترة التي تبدأ من تاريخ (*) هـ، الموافق (*) م وتستمر لمدة (*) أيام حتى نهاية يوم (*) هـ، الموافق (*) م.
سعر الطرح	(*) ريالاً للسهم الواحد.
القائمة الرسمية	القائمة الرسمية للأوراق المالية المدرجة لدى هيئة السوق المالية وفقاً لقواعد التسجيل والإدراج.
أوليفر ويمان	أوليفر ويمان أف زي-أل آل سي، شركة استشارات عالمية وهي استشاري الشركة.
الجمعية العامة العادية	أي اجتماع عادي للمساهمين يعقد وفقاً للنظام الأساسي للشركة.
برايس ووتر هاوس كوبرز	برايس ووتر هاوس كوبرز الجريد.
ركيزة	شركة ركيزة القابضة، وهي مساهم مؤسس للشركة.
الجهات المستلمة	الجهات المستلمة التابعة للشركة والتي تم تعيينها لاستلام متحصلات الاكتتاب والتي تظهر أسماؤها في الصفحتين (ح) و (ط).
تاريخ الأحقية	إغلاق التداول بتاريخ على السهم يوم انعقاد الجمعية العامة غير العادية لإعادة هيكلة رأس المال (*) هـ الموافق (*) م.
طلب الترخيص RFA	وثيقة طلب الحصول على ترخيص تقديم خدمة الاتصالات المتنقلة في المملكة العربية السعودية صادر من هيئة الاتصالات وتقنية المعلومات في الرياض بتاريخ ١٤٢٧/٩/٢١هـ، الموافق ٢٠٠٦/١٠/١٤م.
حقوق الأولوية	هي (*) وتمثل نسبة الاكتتاب في سهم واحد جديد لكل (***) سهم قائم مملوك للمساهمين المستحقين مع العلم أن تلك النسبة هي ناتج قسمة عدد الأسهم الحالية للشركة على عدد الأسهم الجديدة المصدرة.
إصدار أسهم حقوق الأولوية	طرح (*) سهم للمساهمين المستحقين.
إطلاق الخدمة	تاريخ بدء تقديم الشركة لخدمة الاتصالات للجُمهور في المملكة العربية السعودية بتاريخ ١٤٢٩/٨/٢٥هـ الموافق ٢٠٠٨/٨/٢٦م.
السهم	سهم عادي بالشركة بقيمة اسمية قدرها ١٠ ريالاً سعودية.
مساهم	حامل أسهم مسجل.
تمويل المساهمين	قروض المساهمين المدفوعة من قبل بعض المساهمين المؤسسين وبيت أبوظبي للإستثمار للشركة.
اتفاقيات تسوية تمويل المساهمين	الاتفاقيات بين الشركة والمستشاران الماليان والمساهمين المؤسسين (باستثناء مؤسسة التخبية المعمارية و شركة ركيزة القابضة) و بيت أبو ظبي للاستثمار لرسملة كل أو جزء من التمويل المقدم للشركة من خلال رسملة كل أو جزء من المبالغ المستحقة لهم بما يتوافق مع نسب أحقيتهم في أسهم حقوق الأولوية.
كبار الدائنين المضمونين	البنوك والمؤسسات المالية التي تعد أطراف تمويل في تسهيل المراجعة.

العبارة المعرفة	التعريف
تسهيل إعادة تمويل قصير الأجل	اتفاقية إعادة تمويل بقيمة إجمالية قدرها ٢,١٩٢,٧٥٠,٠٠٠ ريال سعودي مقسمة إلى شرائح مقدار كل منها ٤٣٨,٧٥٠,٠٠٠ ريال سعودي و٤٦٨,٠٠٠,٠٠٠ دولار أمريكي لإعادة تمويل اتفاقيات التمويل المبرمة مع عدد من الموردين المحددين، الموقعة بتاريخ ٢٠١٠/٦/٨م، بين عدة أطراف من بينها (بي إن بي باريبا) كوكيل تسهيلات وكل من (بي إن بي باريبا، وكريدي أجريكول - سي أي بي)، وبنك الكويت الوطني، والبنك السعودي الفرنسي، وبنك (دي بي إس المحدود) بصفتهم مقرضين، وقد تم سداد هذه التسهيلات.
السيبور	سعر الفائدة بين البنوك السعودية.
SME	المشروعات الصغيرة والمتوسطة.
التسهيل الثانوي	قرض قصير الأجل بمبلغ ٢,٢٥٠,٠٠٠,٠٠٠ ريال سعودي تقريباً مقسم إلى شرائح بقيمة ١,٨٧٥,٠٠٠,٠٠٠ ريال سعودي و ١٠٠,٠٠٠,٠٠٠ دولار أمريكي، فيما يتعلق بإعادة تمويل مورد قصير الأجل.
الأسهم التي لم يُكتتب فيها	أسهم حقوق الأولوية التي لم يمارس بشأنها حق أولوية الاكتتاب من المساهمين المستحقين.
المكتتب	كل مساهم مستحق يقوم بالاكتتاب في أسهم حقوق الأولوية.
طلب الاكتتاب	نموذج طلب الاكتتاب في أسهم حقوق الأولوية المطروحة.
نظام الاتصالات	نظام الاتصالات الصادر بالمرسوم الملكي رقم م/١٢ بتاريخ ١٢/٣/١٤٢٢هـ، الموافق ٢٠٠٧/٦/٤م، وما يطرأ عليه من تعديلات بين حين وآخر.
اللائحة التنفيذية لنظام الاتصالات	اللائحة التنفيذية لنظام الاتصالات الصادرة بالقرار الوزاري رقم ١١ بتاريخ ١٧/٥/١٤٢٢هـ، الموافق ٢٠٠٢/٧/٢٧م وما يطرأ عليه من تعديلات بين حين وآخر.
نظام الاتصالات	نظام الاتصالات، ولوائح الاتصالات، ولوائح هيئة الاتصالات وتقنية المعلومات وتوجيهات الاتصالات البنينة وقواعد الإجراءات.
اتفاقية ترخيص العلامة التجارية	اتفاقية ترخيص العلاقة التجارية المبرمة بين الشركة وأم تي سي والوارد ملخص عنها في القسم ١٢-١٥-٣ (المعلومات القانونية - العقود الجوهرية - اتفاقية ترخيص العلامة التجارية).
متعهدا تغطية الاكتتاب الرئيسيين	شركة السعودي الفرنسي كابيتال المحدودة، وشركة الراجحي المالية.
اتفاقية التعهد بتغطية الاكتتاب	الاتفاقية التي تعتزم الشركة إبرامها مع متعهدي تغطية الاكتتاب.
الدرهم	الدرهم الاماراتي وهو العملة الرسمية في دولة الامارات.
شركة زي تي إي (ZTE)	تشير إلى شركة زي تي إي و شركة زي تي إي السعودية المحدودة مجتمعين.

قائمة المصطلحات الفنية

توضح قائمة المصطلحات الفنية التالية معنى بعض المصطلحات الفنية المستعملة في هذه النشرة.

المصطلح	المعنى
" 2 جي " أو " 2G " أو " الجيل الثاني "	تقنية الجيل الثاني للهواتف المتنقلة مثل GSM.
" 3 جي " أو " 3G " أو " الجيل الثالث "	تقنية الجيل الثالث للهواتف المتنقلة مع عرض نطاق يزيد عما هو متوفر في تقنية الجيل الثاني.
" 4 جي " أو " 4G " أو " الجيل الرابع "	تقنية الجيل الرابع للهواتف المتنقلة. وهذه التقنية هي تطور مستمر على المدى البعيد لتقنية الهاتف المتنقل بحيث توفر خدمة شاملة وآمنة قائمة على بروتوكولات الإنترنت " IP " حيث يمكن تزويد المستخدمين بخدمات مثل الاتصال الهاتفي عبر الإنترنت والاتصال فائق السرعة بالإنترنت وتشغيل الوسائط المتعددة مباشرة عن طريق الإنترنت.
حق الوصول	تكاليف الاتصالات البينية وتكاليف التجوال الوطني والدولي.
ARPU	متوسط الإيرادات من كل مشترك في الشهر (محسوب للفترة المعنية).
النطاق العريض Bandwidth	عدة نطاقات من الترددات تحمل إشارة واحدة. وتقاس قدرة خط الاتصالات على حمل الإشارة بحسب عرض النطاق المستخدم. وعرض النطاق اللازم هو مقدار الطيف المطلوب لبث الإشارة دون إتلاف أو فقد المعلومات.
بلاكبيري	بلاكبيري " BlackBerry " هو اسم تجاري لشركة ريسيرش إن موشن " Research In Motion "، وهو يُستخدم لعدد من الهواتف الذكية.
BSC	وحدة التحكم في المحطة الأرضية.
BTS	محطة جهاز الإرسال والاستقبال الأرضية لشبكة جي إس إم.
إلغاء الاشتراكات Churn	عدد العملاء الذين بلغون اشتراكهم (بشكل اختياري أو غير اختياري) لدى الشركة خلال مدة زمنية معينة. وتقوم الشركة بإلغاء اشتراك عميل الخدمات مسبقاً الدفع إذا لم يتم شحن شريحتيه خلال مدة التسعين يوماً السابقة لتاريخ تطبيق الإلغاء، فيما تقوم الشركة بإلغاء اشتراك عميل الحسابات المفوترة إذا أنهى عقده مع الشركة أو إذا فصلت الشركة الخدمة عنه في حال إخفاقه بالدفع لمدة ٩٠ يوماً من تاريخ استلام الفاتورة ذات العلاقة.
معدل إلغاء الاشتراكات Churn Rate	عدد إلغاء الاشتراكات مقسوماً على متوسط عدد العملاء أثناء فترة محددة.
منطقة التغطية	المنطقة الواجب على الشركة تغطيتها بموجب الترخيص على مدى خمس سنوات من بدء تقديم الخدمة تجارياً والذي ينص على أن توفر تغطية بشبكة الجيل الثاني لنحو ٩٤٪ من سكان المملكة، وتغطية بشبكة الجيل الثالث لنحو ٧٣٪ من سكان المملكة، إلى جانب تغطية ٥٤٠ مدينة على الأقل و٦٧ طريق سريع في المملكة خلال خمس سنوات من تدشين خدمات الشركة.
DWDM	نوع من أنواع التقنيات البصرية التي تستخدم لمضاعفة نطاق التردد باستخدام شبكة الاتصالات البصرية الحالية عالية القدرة.
الألياف البصرية Fiber Optics	قدرة ألياف الشبكة الأساسية.
دونغل Dongle	أي أداة يو أس بي متحركة أو وصلة لاسلكية للنطاق العريض يقوم العملاء بوصلها مع أجهزة الكمبيوتر المحمول الخاصة بهم للحصول على منفذ لاسلكي للإنترنت.
المسار الهابط	مسار البث للإشارات اللاسلكية من القمر الصناعي إلى أحد المحطات الأرضية أو محطات الاستقبال.
DNS	نظام اسم النطاق.
FDD	تقسيم التردد المزدوج.
رخصة FBP الثابتة	رخصة مزود خدمات ثابتة مع المرافق داخل المملكة العربية السعودية. ويُقصد بمزود الخدمات الثابتة مع المرافق مزود الخدمات الذي يقوم ببناء وامتلاك وتشغيل شبكة اتصالات عامة. والخدمات الثابتة هي خدمات الاتصالات الإلكترونية بين جهاز أو محطات ثابتة أو متنقلة.

المصطلح	المعنى
GSM	النظام العالمي للاتصالات المتنقلة، نظام الهواتف المتنقلة الرقمي يستخدم تقنية TDMA (النفاد المتعدد لتقسيم الزمن) الضيقة النطاق، حيث يمكن لطيف ترددي واحد أن يدعم قنوات بيانات متعددة ومتزامنة.
رابطة النظام العالمي للاتصالات المتنقلة (GSM)	رابطة دولية تمثل حوالي ٧٠٠ مشغل لشبكات الهواتف المتنقلة حول العالم. تتمثل الأهداف الرئيسية لهذه الرابطة في ضمان التعاون فيما بين مشغلي شبكات الهواتف المتنقلة حول العالم وضمان وصول خدمات المشغلين إلى العملاء الأفراد بشكل سلس مع زيادة القيمة التي يحصل عليها العملاء واقتصاديات الدول التي يعمل فيها هؤلاء المشغلون. كما تهدف الرابطة أيضاً إلى خلق فرص تجارية للمشغلين ومورديهم.
3.5G أو HSDPA	النفاد إلى حزم المسار الهابط السريع، وهو بروتوكول محسن للجيل الثالث من الهواتف المتنقلة ضمن عائلة (HSPA) النفاد إلى حزم المسار السريع، ويُعرف أيضاً بتقنية ما بعد الجيل الثالث (+3G) أو (3,5G) أو (turbo G3). وهو يتيح للشبكات بناء على نظام الاتصالات المتنقلة العالمي (UMTS) أن يكون له سرعة وقدرة أكبر لنقل البيانات.
HSPA	النفاد إلى حزم المسار السريع، ويتكامل من بروتوكول HSDPA وبروتوكول HSUPA.
HSPA+	تقنية الاتصال فائق السرعة بالإنترنت " High-Speed Packet Access Plus"، وهي تحديث لشبكات HSPA القائمة.
HSUPA	النفاد إلى حزم المسار الصاعد السريع، وهو نفس تقنية HSDPA ولكنه يتعلق بالمسارات الصاعدة مقابل المسارات الهابطة.
IBS	الحلول داخل المباني.
تقنية iDEN	الشبكة الرقمية المطورة المتكاملة هي تقنية اتصالات متنقلة، طورتها شركة موتورولا، تزود المستخدمين بمزايا لاسلكي رقمي وهاتف خليوي. تضع تقنية iDEN المزيد من المستخدمين في مساحة طيفية محددة، مقارنة بالهاتف الخليوي التناظري ونظام اللاسلكي ذي الاتجاهين، والوصول المتعدد من خلال استخدام ضغط الصوت وتقسيم الزمن.
إنترنت	مجموعة من الشبكات المتواصلة المنتشرة في كافة أنحاء العالم، وهي وسيلة اتصال وتتضمن شبكات الجامعات والشركات والحكومات والأبحاث العالمية من خلال استخدام بروتوكول اتصالات الإنترنت.
بروتوكول الإنترنت (IP)	وسيلة لنقل المعلومات عبر الإنترنت بحزم معطيات.
IRU	حق الاستعمال غير القابل للإلغاء.
ISP	مقدم خدمة الإنترنت.
LTE	واجهة ربط بيني هوائي عالية الأداء لأنظمة الاتصالات المتنقلة، ويعتبر LTE بمثابة الخطوة الأخيرة نحو الجيل الرابع للتقنيات اللاسلكية المصممة لزيادة قدرة وسرعة شبكات الهواتف المتنقلة.
MSC	مركز تحويل متنقل
MVNO	مشغل شبكة الاتصالات المتنقلة الافتراضية، وهو كيان يشتري سعة الطيف الترددي من مشغل شبكة اتصالات متنقلة ويعيد بيعها تحت علامته التجارية الخاصة.
العقدة (ب)	محطة استقبال وإرسال أرضية لتقنية الاتصالات المتنقلة العالمية.
PBX	مقسم فرعي خاص، وهو شبكة هاتفية خاصة تُستخدم داخل إحدى المؤسسات.
"الانتشار" Penetration	عدد بطاقات شرائح هوية المشترك مقسوماً على عدد السكان.
عملاء الحسابات المفوترة Post-paid	يتعلق بالعملاء ذوي الحسابات الذين يدفعون رسوم الاشتراك والتعرفة عن طريق إصدار فواتير وعلى أساس منتظم (مثلاً شهرياً). ويعتبر العميل من عملاء الحسابات المفوترة إذا لم يقوم بطلب اختياره بإلغاء عقدته مع الشركة أو تم فصل الخدمة من قبل الشركة خلال مدة تسعين يوماً.

المصطلح	المعنى
مسبق الدفع Pre-paid	يتعلق بالعملاء ذوي الحسابات الذين يدفعون مقدماً للحصول على الخدمات لقاء مبلغ ثابت يدفع مقابل الخدمات أو وقت الاستخدام. ويعتبر العميل من عملاء الدفع المقدم إذا قام بإعادة شحن لشريحتة (لاستخدامها في المكالمات أو الرسائل القصيرة) أثناء التسعين يوماً اللاحقة لانتهاء المدة.
RAN	شبكة الوصول اللاسلكي.
عرض اتصال بيني مرجعي	عرض يتفق مع متطلبات توجيهات الاتصال البيني.
شريحة هوية المشترك "SIM"	شريحة هوية المشترك، شريحة ذكية تتضمن رقم هاتف المشترك وتفاصيل تعريف الشبكة المشفرة ورقم التعريف الشخصي والعديد من معطيات المستخدم الأخرى كدليل أرقام الهاتف.
الرسائل القصيرة SMS -	خدمة الرسائل القصيرة، نوع من الرسائل النصية المتبادلة على الهواتف المتنقلة.
TABS	نظام فوترة مبالغ الاتصالات المدفوعة مقدماً، وهو برنامج متكامل تملكه الشركة.
الوصللة الصاعدة Uplink	مسار إرسال ترسل عبره إشارة اللاسلكي أو الإشارات الأخرى من محطة أرضية إلى قمر صناعي.
يو أس بي USB	ناقل تسلسلي عام، وهو أحد أنواع الناقلات التسلسلية التي تتيح توصيل الأجهزة الطرفية (مثل الأقراص والمودم والطابعات والمحولات الرقمية) بأحد أجهزة الكمبيوتر بسهولة بالغة.
صندوق الخدمة الشاملة USF	صندوق الخدمة الشاملة المنصوص عليه في وثيقة سياسات الوصول الشامل / الخدمة الشاملة المؤرخة في ٢١/٥/١٤٢٧هـ (الموافق ١٧/٦/٢٠٠٦م)، حسيما ورد وصفه في القسم ٦ (البيئة التنظيمية).
VAS	الخدمات ذات القيمة المضافة.
VLR	سجل أماكن الزوار.
WAP	بروتوكول التطبيقات اللاسلكية، نظام آمن يتيح للمستخدم الوصول إلى المعلومات بسرعة عبر أجهزة لاسلكية محمولة، كالهواتف المتنقلة وأجهزة النداء الآلي وأجهزة الإرسال والاستقبال اللاسلكية، والهواتف الإلكترونية الذكية، وأجهزة الاتصالات الأخرى.
VOLTE	شبكة الجيل الرابع الداعم للمكالمات الصوتية.
WCDMA	منفذ متعدد لتقسيم كود النطاق العريض، وهو نمط النفاذ اللاسلكي المستخدم في أنظمة الهواتف المتنقلة للجيل الثالث.

٢. عوامل المخاطرة

ينبغي على كل مستثمر محتمل أن يدرس بعناية جميع المعلومات التي تحتويها هذه النشرة وخصوصاً المعلومات المرتبطة بعوامل المخاطرة المحددة أدناه قبل اتخاذ أي قرار بالاستثمار أو عدم الاستثمار في أسهم حقوق الأولوية. علماً بأن المخاطر الموضحة أدناه لا تشمل جميع المخاطر التي يمكن أن تواجهها الشركة، بل إنه من الممكن وجود مخاطر أخرى ليس لدى الشركة معلومة عنها في الوقت الحالي، أو اعتبارتها الشركة غير جوهرية، لكنها قد تعيق عملياتها في حال تحققها. وقد يتأثر نشاط الشركة وتوقعاتها المستقبلية ومركزها المالي ونتائج عملياتها وتدفقاتها النقدية بصورة سلبية وجوهرية بسبب حدوث أو تحقق أي من هذه المخاطر التي قد تعتبرها الشركة غير جوهرية حالياً، أو أي مخاطر أخرى لم تتمكن الشركة أن تحددتها، أو اعتبارتها غير جوهرية، أو إذا أصبحت هذه الأخيرة جوهرية. وقد ينخفض سعر الأسهم الحالية أو أسهم حقوق الأولوية بسبب حدوث أو تحقق أي من هذه المخاطر، أو غيرها، وبناءً عليه قد يخسر المساهمون المستحقون الذين يشترون أي أسهم حقوق أولوية استثماراتهم بشكل جزئي أو كلي.

١-٢ المخاطر المتعلقة بالشركة

١-١-٢ التاريخ التشغيلي

رغم أن الشركة دشنت خدماتها التجارية في ٢٦/٨/٢٠٠٨م، إلا أنها تمكنت من الاستحواذ على حصة كبيرة من سوق الاتصالات المتنقلة في المملكة، وقد لا يكون هذا مؤشراً على أدائها المستقبلي. بالإضافة إلى ذلك، لم تتمكن الشركة خلال هذه الفترة من تحقيق الإيرادات الضرورية لتمويل عملياتها ومواصلة نمو أعمالها وسداد الديون التي عليها، وبناءً عليه، واجهت الشركة مخاطر تجارية ومالية كبيرة جداً، وتكبدت خسائر متراكمة.

نمت قاعدة عملاء الشركة لأكثر من ٧,٧ مليون عميل كما في ٣١/١٢/٢٠١١م، كما حققت عمليات الشركة لأرباح السنة السبعة المتعاقبة والمنتھية في ٣٠/٩/٢٠١١م أرباحاً إيجابية قبل حسم الفوائد/عائد الربح والزكاة والاستهلاك والاطفاءات. كما حققت أيضاً تدفقات نقدية إيجابية من العمليات. بيد أن مخاطر العمل والمخاطر المالية التي تواجهها الشركة قد تتفاقم في المستقبل مع استمرار وجود منافسين للشركة، هما شركة الاتصالات السعودية وشركة اتحاد اتصالات، واللذان يمتلكان خبرة تشغيلية في المملكة على مدار سنوات طويلة تتجاوز ما لدى الشركة من خبرة. ونتيجة لذلك، فقد أسسا قاعدة عملاء وعلاقات طويلة الأمد مع الباعة والموردين وقاما بتطوير بنية تحتية متكاملة لخدماتهما. إضافة إلى ذلك، فقد حافظ معدل انتشار خدمات الهواتف المتنقلة في المملكة على وتيرة عالية نسبياً كما في شهر ديسمبر ٢٠١٠م عند ١٨٦٪، وهو ما سيسهل بالتأكيد تحديداً كبيراً للشركة في محاولة كسب المزيد من الحصة السوقية والاستمرار في تنمية أعمالها.

ومن أجل الاستمرار في المنافسة بنجاح في المملكة، على الشركة أن تطور علاقات مع العملاء والباعة والموردين والحكومة والجهات التنظيمية وتوسع تغطيتها وقدراتها الاستيعابية في المملكة، وتدير نموها المتوقع وتطرح منتجات جديدة في السوق في الوقت المناسب وبطريقة فعالة وتطور نظم إدارة المعلومات والنظم الأخرى، وأن تتخذ الخطوات اللازمة لمزاولة أنشطتها وضمن استمراريتها.

إن إخفاق الشركة في الاستمرار في إقامة وتطوير العلاقات اللازمة وفقاً لشروط مواتية لها أو تنفيذ خطة عملها في الوقت المناسب وبكفاءة اقتصادية قد يترتب عليه تأثير سلبي وجوهري على أعمالها ووضعها المالي ونتائج عملياتها.

٢-١-٢ دور إم تي سي

١-٢-١-٢ اتفاقية الإدارة

أبرمت الشركة وإم تي سي اتفاقية إدارة مدتها ٢٥ عاماً تنتهي في ٢٧/١٢/١٤٥٤هـ على وجه التقريب (الموافق ٢٩/٣/٢٠٢٣م) (لمزيد من المعلومات فضلاً راجع القسم ١٣-١٥-٣ "المعلومات القانونية - العقود الجوهرية - اتفاقية الإدارة"). وتتضمن الخدمات التي تقوم إم تي سي بتقديمها إلى الشركة بموجب أحكام اتفاقية الإدارة الأمور التالية:

- بناء شبكة اتصالات هاتف متنقل وصيانتها بشكل مستمر ويومي وإصلاحها وضمن أمنها.
- إدارة العمليات اليومية للشركة.
- تطوير خطط العمل ووضع المقاييس المناسبة لمراقبة الأداء.
- توفير خدمة العملاء.

وفقاً لاتفاقية الإدارة، تدفع الشركة رسوماً سنوية إلى إم تي سي وفي المقابل ترخص إم تي سي للشركة استخدام علامات تجارية معينة مرتبطة بالعلامة التجارية "زين"، (يرجى مراجعة القسم "١٣-١٥-٤ - المعلومات القانونية-العقود الجوهرية - اتفاقية الترخيص باستخدام العلامة التجارية).

يمكن للشركة إنهاء الاتفاقية في عدة حالات منها، على سبيل المثال، في حال إخلال إم تي سي إخلالاً جوهرياً في تأدية أي من التزاماتها الجوهرية مما يؤثر بدوره تأثيراً سلبياً وجوهرياً على الشركة (على أن يستمر هذا الإخلال لمدة ٦٠ يوم عمل)، أو إذا تراجعت نسبة ملكية إم تي سي في الشركة إلى ما دون ١٥٪ من رأس المال المصدر. وفي هذه الحالة الأخيرة، أصبحت إم تي سي ملزمة بموجب اتفاقية الإدارة ببذل جهود معقولة لمساعدة الشركة في تحديد مزود/مدير بديل يتولى إدارة الشركة في غضون فترة ٦٠ يوماً بعد ذلك الخفض في نسبة المساهمة أو إرسال إشعار بيع الأسهم المزمع من قبل

إم تي سي المتضمن عدد تلك الأسهم المملوكة لـ إم تي سي (سواء جزء منها أو جميعها). ولشركة إم تي سي الحق في إنهاء اتفاقية الإدارة في حال إخلال الشركة إخلالاً جوهرياً بالتزاماتها، وأخفقت في علاج الإخلال خلال ٦٠ يوم عمل، وفي حال أخفقت الشركة بدفع أي مبالغ مستحقة إلى إم تي سي تزيد في مجموعها عن ١,٨٧٥,٠٠٠ ريال سعودي (٥٠٠,٠٠٠ دولار أمريكي) في غضون ٦٠ يوماً من إشعارها بالإخفاق في دفع المبلغ.

إذا لم تُجدد اتفاقية الإدارة عند انتهائها في ١٢/٢٧/١٤٥٤ هـ (الموافق ٢٩/٣/٢٠٢٣ م) أو في حالة إنهائها وفق شروطها وعجزت الشركة عن تأمين خدمات مماثلة من قبل مزود بديل وأو الدخول في اتفاقية (اتفاقيات) ترخيص مستقلة للاستخدام المتواصل لعلامة (زين التجارية)، فإنه قد يكون هناك تأثير سلبي جوهري على أعمال الشركة وتوقعاتها المستقبلية ووضعها المالي وسمعتها ونتائج عملياتها.

٢-٢-١-٢ المساهمة في الشركة

تلقت إم تي سي عرضاً غير ملزم بتاريخ ١٢/٢/٢٠١١م، بدون طلب منها، من اتحاد شركات يضم شركة المملكة القابضة وشركة البحرين للاتصالات ش.م.ب. (يشار إليهما معاً فيما بعد بـ "اتحاد الشركات") من أجل شراء كامل نسبة أسهم شركة إم تي سي الـ ٢٥٪ في الشركة. وعقب المناقشات الأولية بين إم تي سي واتحاد الشركات، أبرمت إم تي سي مذكرة تفاهم مع اتحاد الشركات في ٥/٤/٢٠١١م. بيد أنه أثناء إجراءات الصفقة، اختارت إم تي سي واتحاد الشركات عدم المضي قدماً ومن ثم أنهوا مناقشتهم في ٢٩/٩/٢٠١١م.

ومن ثم أعادت إم تي سي تأكيد دعمها القوي للشركة في مجالات مثل القيادة الاستراتيجية والدعم التشغيلي وتعيين فريق إداري جديد على درجة عالية من الخبرة وتوفير دعم مالي قوي، مثل رسملة مبلغ ١,٥٠٠,٠٠٠,٠٠٠ ريال سعودي (٤٠٠,٠٠٠,٠٠٠ دولار أمريكي) من تمويلها السابق للشركة. (راجع القسم ٤-٦-٢) (أعمال واستراتيجية الشركة - المزايا التنافسية للشركة وفرصها - العلاقة مع مجموعة إم تي سي).

إذا أخفقت إم تي سي أو توقفت عن دعم الشركة عند هذا الحد، أو لم تدعمها على الإطلاق، أو إذا سعت إم تي سي إلى التخلص من مساهمتها في الشركة في تاريخ مستقبلي، فقد يكون لذلك تأثير سلبي جوهري على أعمال الشركة وتوقعاتها ووضعها المالي وسمعتها ونتائج عملياتها.

٢-١-٢ ترخيص استخدام العلامة التجارية "زين"

بموجب شروط اتفاقية الإدارة، تمنح إم تي سي الشركة رخصة استخدام، من بين أشياء أخرى، أي علامة تجارية تملكها وتستخدمها إم تي سي، بما في ذلك علامة زين التجارية أثناء فترة اتفاقية الإدارة. أي ترخيص باستخدام العلامات التجارية يجب أن يتم توثيقه وفقاً لاتفاقية مكتوبة، ويتم تسجيلها لدى الجهات المختصة بتسجيل تراخيص استخدام العلامات التجارية. وبالتالي، بتاريخ ٢/٨/١٤٢٧ هـ (الموافق ١٤/٧/٢٠١٠م)، أبرمت الشركة وإم تي سي اتفاقية ترخيص مستقلة ملزمة باستخدام العلامات التجارية المملوكة لـ إم تي سي، وهي اتفاقية ملزمة لطرفيها ("اتفاقية الترخيص باستخدام العلامة التجارية") وذلك لاستخدام علامة زين التجارية. (راجع القسم ١٣-١٥-٤) (المعلومات القانونية - العقود الجوهريّة - اتفاقية الترخيص باستخدام العلامة التجارية).

بتاريخ ١٥/١١/١٤٢١ هـ (الموافق ٢٣/١١/٢٠١٠م) قامت الشركة بتسجيل اتفاقية الترخيص باستخدام العلامة التجارية لدى إدارة العلامات التجارية بوزارة التجارة والصناعة وذلك لعدة مبررات من بينها إعلام الأطراف الأخرى بوجود الاتفاقية. وقد أصدرت إدارة العلاقات التجارية شهادات تسجيل العلامات التجارية في ١/٢٢/١٤٢٢ هـ (الموافق ٥/١١/٢٠١١م) والتي تؤكد أحقية الشركة في استخدام العلامات التجارية المملوكة لـ إم تي سي.

إلا أنه تجدر الإشارة إلى أن اتفاقية الترخيص باستخدام العلامة التجارية ستظل سارية المفعول حتى إنهاء اتفاقية الإدارة (راجع القسم ١٥-١٥-٤) "المعلومات القانونية - العقود الجوهريّة - اتفاقية الترخيص باستخدام العلامة التجارية". وعليه، في حال إنهاء اتفاقية الإدارة، لن يكون من حق الشركة استخدام علامة زين التجارية ويمكن لـ إم تي سي أن تعترض بنجاح على أي استخدام من قبل الشركة لأي من العلامات التجارية المملوكة لـ إم تي سي. إذا لم يصبح من حق الشركة استخدام اسم زين وعلامتها التجارية، فيمكن أن يؤثر ذلك تأثيراً سلبياً جوهرياً على أعمال الشركة وتوقعاتها ووضعها المالي وسمعتها ونتائج عملياتها.

٢-١-٤ خدمات ربط الاتصال البيئي والتجوال

إن قدرة الشركة على تقديم خدمات اتصالات عالية الجودة ومجدية اقتصادياً تعتمد على قدرتها على ربط الاتصال البيئي بينها وبين شبكات وخدمات الاتصالات المحلية وكذلك مشغلين عالميين للاتصالات المتنقلة عبر الخطوط العالمية. تتم خدمة المناطق الجغرافية في المملكة التي لم تتم تغطيتها بواسطة شبكة الشركة من خلال اتفاقية تجوال داخلي مع شركة اتحاد اتصالات وشركة الاتصالات السعودية. كما تعتمد الشركة على مئات آخرين من مشغلي اتصالات آخرين لتوفير خدمات التجوال الدولي لعملائها. وعلى الرغم من أن الشركة لديها اتفاقيات ربط اتصال بيئي وتجوال دولي مع مشغلي اتصالات آخرين، فإنها لا تمتلك السيطرة على جودة شبكاتهم وخدمات الربط البيئي والتجوال الدولي التي تقدمها. إن أية صعوبات أو تأخير في ربط الاتصال البيئي مع الشبكات والخدمات الأخرى، أو إخفاق أي مشغل في تقديم خدمات اتصالات بيئية أو تجوال موثوقة يعتمد عليها، يمكن أن يؤدي إلى فقدان العملاء أو انخفاض الحركة، وهو ما من شأنه أن يؤثر بشكل سلبي وجوهري على أعمال الشركة ووضعها المالي وتوقعاتها ونتائج عملياتها والتدفقات النقدية لديها.

٢ - ١ - ٥ الاعتماد على مصادر خارجية

بالإضافة إلى اعتماد الشركة على خبرات ام تي سي الإدارية والتشغيلية بموجب اتفاقية الإدارة، تنتهج الشركة نموذج الاستعانة بمصادر خارجية من أجل رفع مستوى الكفاءة وتحسين هيكل التكلفة وتقليل المصاريف التشغيلية من خلال مشاركتها مع مقدمي الخدمات ذوي الخبرة الذين يساعدون في جزء كبير من أعمال الشركة، بما في ذلك البنية التحتية للشبكات والمعدات، ومراكز اتصال خدمة العملاء، والتخزين ومراكز البيانات. وبخصوص غالبية الخدمات التي يتم تقديمها عن طريق مصادر خارجية، لا يوجد للشركة حالياً أي موارد أو إمكانيات داخلية لأداء مثل هذه الخدمات، وخصوصاً بدون تكبد تكاليف كبيرة أو التسبب في إرباك لعملياتها. وإذا سعت الشركة إلى تخفيض اعتمادها على الخدمات التي تقدمها مصادر خارجية، فليس هناك ما يضمن أن الشركة ستكون ناجحة في إيجاد موارد داخلية كافية (من خلال، على سبيل المثال، توظيف الموظفين ذوي المهارات المطلوبة).

وفيما يتعلق بالبنية التحتية للشبكة والمعدات، فقد قامت الشركة بشراء معدات كثيرة من شركتي نوكيا سيمنز نيتوروكس وموتورولا وهواوي، وشركة زي تي إي وتعتمد على نوكيا سيمنز نيتوروكس (والتي تنازلت لها موتورولا عن الاتفاقيات ذات الصلة بموجب شروط استحواذ نوكيا سيمنز نيتوروكس على أصول موتورولا نيتورك سوليوشنز في أبريل ٢٠١١م) وهواوي وشركة زي تي إي كشركاء خارجيين لإدارة شبكة الشركة. وبالإضافة إلى ذلك، تقوم الشركة بإسناد بصفة جزئية تشغيل مراكز اتصالات العملاء لديها إلى شركة اتصالات، وتعتمد الشركة على هؤلاء الشركاء لتقديم خدمات مستمرة وموثوق بها، خاصة فيما يتعلق بالإسناد المستمر للتشغيل والصيانة. وتعتمد قدرة الشركة على زيادة قاعدة عملائها وتلبية احتياجاتهم، جزئياً، على قدرتها على توفير إمدادات كافية من معدات الشبكات والبرمجيات في الوقت المناسب وكذلك على توفير مستوى متميز في خدمة العملاء. ولا تملك الشركة السيطرة التشغيلية أو المالية المباشرة على مقدمي الخدمات الرئيسية والشركاء من مصادر خارجية. وبالإضافة إلى ذلك، لا تستطيع الشركة التنبؤ بصورة مؤكدة بالإنهاء غير المتوقع لأي عقد من عقود الاستعانة بمصادر خارجية.

إن عجز أو عدم رغبة مقدمي الخدمة الرئيسيين للشركة والشركاء الخارجيين في توفير الخدمات والمعدات واللوازم الكافية في الوقت المناسب وبأسعار مناسبة يمكن أن يؤثر سلباً وبشكل ملموس على قدرة الشركة على جذب العملاء أو تقديم عروض منتجات جذابة، وهو ما قد يؤدي إلى انتهاك شروط الرخصة و/أو يؤثر سلباً وبشكل ملموس على أعمال الشركة، وتوقعاتها ووضعها المالي ونتائج عملياتها وتدفقاتها النقدية.

٢ - ١ - ٦ التزامات الإطلاق والتغطية

يجب على الشركة بموجب شروط الترخيص الوفاء بالتزامات محددة في مجال التطوير والتغطية خلال الأعوام الخمسة الأولى من إطلاق الخدمة (أنظر القسم ٧-١-٩ " الترخيص وترخيص الربط البيئي - تأسيس الشبكة والتغطية). حتى تستطيع الشركة الوفاء بهذه الالتزامات، يجب على الشركة الاستمرار في الاستثمار وتطوير شبكتها ومعدات استخدامها واستخدام التسهيلات المتوفرة لها من الأطراف الأخرى.

إن أخفقت الشركة في الوفاء بالتزامات التأسيس والتغطية، فقد تفرض عليها عقوبات من قبل مجلس إدارة هيئة الاتصالات وتقنية المعلومات. وبموجب اللائحة التنفيذية لنظام للاتصالات، فقد تشمل العقوبات التي تستطيع هيئة الاتصالات وتقنية المعلومات فرضها على الشركة، التعديل، التعليق، إلغاء أو رفض تجديد الترخيص، فإذا قامت الهيئة بفرض أي من هذه العقوبات على الشركة فإن ذلك سيعيق عمل الشركة الأمر الذي سيؤثر سلباً على أنشطتها، وتطورها، ومركزها المالي، ونتائج عملياتها وتدفقاتها النقدية.

٢ - ١ - ٧ الاعتماد على عدد من الموزعين الرئيسيين

تعتمد قدرة الشركة في مواصلة توزيع منتجاتها وخدماتها إلى حد كبير، على ضمان تأمين واستمرارية عدد من الموزعين الرئيسيين، وموزعي التجزئة والشركاء التجاريين. وتتم إدارة عدد كبير من قنوات التوزيع الرئيسية للشركة وتشغيلها من قبل أطراف خارجيين. على سبيل المثال، ينتج نسبة كبيرة من عملاء الشركة الجدد من خلال شركاء غير مباشرين. وقد تتوقف الخدمات المقدمة من قبل الأطراف الخارجيين، على سبيل المثال، انتهاء مدة العقد أو بسبب إنهاء العقد، ولا تستطيع الشركة أن تضمن أن الموردين المخترارين سيكونون قادرين على توفير الوظائف أو الخدمات التي تم التعاقد معهم لتقدمها.

على الرغم من أن الشركة قد تستبدل موزعيها أو قد تقرر أداء وظائف توزيع معينة بنفسها، فإنها لا تضمن أن مثل هذا الاستبدال يمكن أن يتم في الوقت المناسب أو بدون تكاليف كبيرة أو بدون إرباك لعملياتها. إن فشل الشركة في الحفاظ على علاقات التوزيع الرئيسية، أو حصول أي اضطرابات أو إخفاقات من قبل الموزعين من طرف خارجي (بما في ذلك فشل شركاء التوزيع الرئيسيين للشركة في الحصول على عدد كاف من العملاء)، يمكن أن يكون له تأثير سلبي ملموس على أعمال الشركة، وتوقعاتها، ووضعها المالي، ونتائج عملياتها، وتدفقاتها النقدية.

٢ - ١ - ٨ مخاطر التمويل ومتطلباته

الشركة مثقلة بمبلغ كبير من الديون وعليها الالتزام بتعهدات عديدة يمكن أن يكون لها عواقب قد ترسم مستقبل عملياتها (يرجى مراجعة القسم "٨-١" اتفاقيات التمويل ل- ملخص اتفاقيات التمويل). وكما في ٢٠١١/١٢/٣١م، بلغ إجمالي ديون الشركة ١٧,٠٥٩,٥٣٠,٠٠٠ ريال سعودي^{٢٥}. إن مستوى مديونية الشركة، والتعهدات ذات الصلة المفروضة على الشركة بموجب شروط تسهيلات تمويلية محددة، سيترتب عليه نتائج مستمرة وهامة، تشمل ما يلي:

- زيادة التزامات الشركة بالوفاء بمديونياتها.
- تخفيض التدفقات النقدية المتوفرة لأغراض الشركة العامة بما في ذلك النفقات الرأسمالية والاستحواذ، نظراً لأن جزء كبيراً من التدفقات النقدية من عمليات الشركة يتم تخصيصه لخدمة ديونها. إضافة إلى ذلك، يجب ألا تزيد النفقات الرأسمالية عن المبلغ الذي تضمنته التوقعات المالية للشركة والتي تم تقديمها لبنوك المراجعة وفقاً لتسهيل المراجعة.
- الحد من قدرة الشركة في الحصول على تمويل إضافي لم يتم التنبؤ به بعد من قبل الممولين التجاريين لرأس المال العامل، والنفقات الرأسمالية أو الاستحواذات.
- احتمالية الحد من مرونة الشركة في التفاعل مع المنافسة وغيرها من التغييرات في الصناعة، والظروف الاقتصادية بشكل عام.
- قد تتعرض الشركة لمخاطر كامنة في تقلبات أسعار العرض أو أسعار الصرف بين البنوك، وذلك إلى الحد الذي لا تتوفر فيه إستراتيجية تحوط فيما يتعلق بتسهيلات معينة أو إذا كانت إستراتيجية التحوط لا توفر تغطية كافية للمخاطر. ويتم احتساب جزء كبير من تكاليف التمويل للشركة بالرجوع إلى أسعار الفائدة الأساسية المتغيرة ويتم تقويمها بالدولار الأمريكي.

نظراً للقيود المفروضة على الشركة في إطار تسهيل المراجعة، فقد كان هناك عدد من الحالات التي أخلت فيها الشركة بالوفاء بالتزاماتها وتعهداتها تجاه بنوك المراجعة مما أسفر عن مخالفة الشركة لبعض بنود تسهيل المراجعة واضطرابها إلى طلب إعفاءات مناسبة من بنوك المراجعة، على سبيل المثال، حصلت الشركة على إعفاء من بنوك المراجعة فيما يتعلق بسداد مدفوعات نفقات التشغيل إلى بعض موردي الشبكة لديها والتي لم تكن متصورة عند بداية تسهيل المراجعة، وقد كان الهدف من ذلك هو ضمان عدم تعطيل العمليات التجارية للشركة نتيجة بعض التعهدات بموجب شروط تسهيل المراجعة. وعلى الرغم من أن الشركة قد نجحت حتى الآن في الحصول على إعفاءات تتعلق بحالات الإخلال السابقة، إلا أن استمرار حدوث حالات إخلال في المستقبل لا يتم الإعفاء منها من قبل البنوك أو لم يتم تصحيحها من قبل الشركة (إذا كان ذلك الإخلال قابلاً للتصحيح) سيعطي الحق للممولين التجاريين (بموافقة بنك الأغلبية) للقيام بما يلي:-

- إلغاء أي مبالغ غير مستخدمة في إطار التسهيلات ذات الصلة.
 - الإعلان أن جميع المبالغ المستحقة بموجب التسهيلات ذات الصلة أصبحت مستحقة الدفع فوراً.
 - في حالة تسهيل المراجعة، الذي تم منح ضمانات بشأنه إلى بنوك المراجعة، استخدام الضمانات المقدمة أو المخصصة لصالح بنوك المراجعة.
- كما يحق للدائنين وفق تسهيل المراجعة والتسهيل الثانوي رفض ترحيل المبالغ المستخدمة بموجب تسهيل المراجعة في نهاية كل فترة ذات صلة في حالة استمرار أحد أحداث الإخلال.

وبخلاف ما يتعلق بتمويل المساهمين وتمويل موردي موتورولا، فإن أي تسارع في أي ديون للشركة يتم الحصول عليها بموجب التسهيلات قد يؤدي بدوره إلى الإخلال بالتسهيلات الأخرى للشركة مثل تسهيل المراجعة. بالإضافة إلى ذلك، يمكن أن ينتج عن أي إنهاء أو خرق لبعض الاتفاقات الرئيسية للشركة وجود حالة إخلال من قبل الشركة لتعهدات معينة بموجب تسهيل المراجعة، وهو ما قد يؤدي إلى إخلال مزدوج بموجب التسهيل الثانوي (انظر القسم ٨-١ - اتفاقيات التمويل - ملخص اتفاقيات التمويل).

تعتمد الشركة إلى حد كبير على الدعم الائتماني المقدم من إم تي سي فيما يتعلق بالتسهيلات التجارية للشركة، بما في ذلك تعهد دعم الراعي لصالح بنوك المراجعة وضمن لصالح ممولي التسهيل الثانوي وخطاب ترتيب الراعي لصالح القائمين على تمويل موردي موتورولا.

ليس بإمكان الشركة تأكيد أن أعمالها المستقبلية سوف تُدر تدفقات نقدية جوهرية من أنشطتها التشغيلية، أو أن عمليات الاقتراض المستقبلية ستكون متوفرة لها بشروط مقبولة أو بمبالغ كافية تمكنها من سداد فوائد ديونها أو المبالغ الأساسية لتلك الديون أو تمويل احتياجات السيولة الأخرى أو أنها ستستمر في تلقي نفس مستويات الدعم المقدم من إم تي سي. بالإضافة إلى ذلك، فإن قيمة أصول الشركة الملموسة قد تحد أكثر من قدرتها على الحصول على مزيد من التمويل على أساس مضمون (إلى الحد المسموح به لهذه التمويلات بموجب التسهيلات الحالية). وإذا تحملت الشركة مديونية إضافية، فقد يكون للالتزامات الناشئة أثر سلبي وجوهري على أعمال الشركة ووضعها المالي وتوقعاتها ونتائج عملياتها.

٢ - ١ - ٩ المخاطر الائتمانية للعملاء

على الرغم من أن حوالي ٩٠٪ من قاعدة مشتركي الشركة تتألف غالبيتها من عملاء بنظام الدفع المسبق، فإن الشركة على غرار مشغلي الهواتف المتنقلة الآخرين عرضة لخطر الديون المشكوك في تحصيلها من عملاء الحسابات المفوترة. وهذا الخطر كبير خصوصاً في المملكة العربية السعودية مقارنة بالمناطق الأخرى. ورغم ذلك، تعتزم الشركة الاستمرار في المستقبل في جذب عملاء الحسابات المفوترة لأن هؤلاء يظهرون مستويات أعلى من متوسط الإيراد من المشترك الواحد في الشهر. ومن التحديات التي تواجهها الشركة تجنب المدينين المشكوك بهم في المملكة العربية السعودية. وتعتقد الشركة أنه من السهل نسبياً على المشتركين الذين لا يسددون فواتيرهم أو الذين تدرج أسماؤهم على اللوائح السوداء التابعة للمشغلين الآخرين في المملكة الاشتراك في حساب جديد مع الشركة.

٢٥ تشمل تسهيل المراجعة وتمويل المساهمين وتسهيل ثانوي وتمويل موردي موتورولا.

ويتوقع أن تزود الشركة السعودية للمعلومات الائتمانية جميع مشغلي الاتصالات في المملكة بقائمة للعملاء الذين يشكلون مخاطر ائتمانية بشكل عام، ويتوقع أن يؤدي هذا إلى خفض عدد المدينين المشكوك بهم بين عملاء الحسابات المفوترة. ومع ذلك، فإنه ليس من المتوقع أن يؤدي اعتماد الشركة على قاعدة البيانات هذه إلى إزالة جميع مخاطر الائتمان المتعلقة بالعملاء التي تتعرض لها الشركة. إن أي إخفاق في التقييم الدقيق للقدرة الائتمانية للمشاركين الجدد أو المستثمرين أو أي تدهور في اقتصاد المملكة قد يؤثر بشكل عام على ملاءة المستهلكين المالية ويمكن أن يؤدي إلى مستويات إخفاق غير متوقعة من قبل العملاء، مما قد يكون له أثر عكسي جوهري على أعمال الشركة ووضعها المالي وتوقعاتها ونتائج عملياتها.

٢ - ١ - ١٠ الانقطاع غير المتوقع للأعمال أو خرق التدابير الأمنية

تستطيع الشركة تقديم خدماتها إلى الحد الذي يمكنها فيه حماية بنيتها التحتية وشبكاتنا من أي ضرر أو انقطاع في العمليات نتيجة أية قيود مفروضة على قدرتها أو نتيجة للأحوال الجوية السيئة أو الاضطرابات أو الهزات الأرضية أو الحرائق أو انقطاع الطاقة الكهربائية أو أي عيب في الأجهزة والبرمجيات أو فيروسات في الكمبيوتر أو انقطاع الاتصالات أو انقطاع كابل النقل أو أي خطأ بشري أو دخول غير مصرح به أو أي أحداث مماثلة.

ورغم أن الشركة قد طبقت نظماً للتعافي من الكوارث في الرياض وجدة وطبقت تدابير في تصميم شبكتها وبنيتها التحتية لضمان استمرارية العمل، إلا أنه من الممكن أن تنقطع أنشطة الشركة أو تتأثر بشكل جوهري في حال حدوث أي عطل جزئي أو شامل في أنظمة تقنية المعلومات أو الاتصالات. وأي خلل في النظام أو خطأ أو خرق يسيب انقطاعاً في عمليات الشركة يمكن أن يؤثر على قدرتها على توفير الخدمات إلى عملائها ويمكن أن يكون لهذا الخلل تأثير جوهري على إيراداتها وعلى دخلها التشغيلي. كما يمكن أن يكون لهذا الخلل تأثيراً سلبياً وجوهرياً على صورة الشركة وسمعتها، مما يسبب تراجعاً في ثقة عملائها، ويؤدي بالتالي إلى خسارتهم. إضافة إلى ذلك، قد يتوجب على الشركة تحمل تكاليف إضافية لإصلاح أي أضرار ناتجة عن هذا الخلل. وفي حال أدى أي انقطاع أو خرق إلى خسارة أو تضرر بيانات أو تطبيقات العملاء، أو إلى إفشاء غير ملائم للمعلومات سرية، فستتحمل الشركة المسؤولية المترتبة على ذلك، ومن الممكن أن يكون لهذه الإخفاقات أو الأعطال أو الانقطاعات أو التكاليف أثر سلبياً وجوهرياً على أعمال الشركة ووضعها المالي ونتائج عملياتها وتوقعاتها.

٢ - ١ - ١١ التغيرات الموسمية في استعمال الخدمات

تتأثر أعمال الشركة بالتغيرات الموسمية في استخدام الشبكة. على سبيل المثال، تعتمد الشركة إلى درجة معينة على الإيرادات الإضافية الناشئة خلال ربع السنة التي يزور فيها حجاج الخارج المملكة العربية السعودية خلال موسمي الحج والعمرة. وفي الربعين الأخيرين من عام ٢٠١٠م، زار المملكة ما يزيد عن ٣,٦ مليون حاج (من إجمالي ٤,٩ مليون زائر خلال السنة بالكامل)^{٦٦} وهو ما يمثل فرصة كبيرة لتحقيق المزيد من الإيرادات لمشغلي الهواتف المتنقلة في المملكة العربية السعودية. وستتأثر نتائج الشركة سلبياً إذا أخفقت في تحقيق زيادة كبيرة في مشتركها خلال ذلك الربع (الأربع) ذات الصلة من السنة التي يقع فيها موسمي الحج والعمرة. إن نشاط أعمال الهواتف المتنقلة في المملكة العربية السعودية عموماً، وأعمال المكالمات مسبقة الدفع على وجه الخصوص، يعتبر موسمياً إلى درجة كبيرة وغالباً ما تعتمد على نحو غير متناسب على النتائج أثناء تلك الفترات. لقد شهدت أعمال الشركة توجهاً مماثلاً في تاريخها التشغيلي وتتوقع الإدارة أن يستمر هذا التوجه في المستقبل. وإذا كان التوسع في عملاء الشركة في ربع (أربع) السنة التي يقع فيها موسمي الحج والعمرة لم يحقق توقعات الشركة، فإن ذلك يمكن أن يؤثر سلبياً على نتائج عملياتها وتدفقاتها النقدية.

٢ - ١ - ١٢ معدلات السعودة المستهدفة ومتطلبات توظيف السعوديين

قامت الشركة بتوظيف مواطنين سعوديين في مواقع عديدة، ولا تزال تخطط لتوظيف المزيد من المواطنين السعوديين، وهو ما يمكنها من الوفاء بالأهداف التي وضعتها الحكومة فيما يتعلق بتوظيف المواطنين السعوديين. أطلقت وزارة العمل مؤخراً برنامج "نطاقات" من أجل تحفيز الشركات على توظيف مواطنين سعوديين وزيادة نسبة المواطنين السعوديين بشكل تدريجي في القوة العاملة لديها. وبموجب برنامج "نطاقات"، يُقاس تقيد الشركة بمتطلبات السعودة مقابل نسبة المواطنين السعوديين للعاملين لديها مقارنة بمتوسط نسبة السعودة في الشركات العاملة بنفس القطاع. وتُصنّف الشركات إلى الفئات الأربعة التالية:

- الفئة الحمراء: تسري على الشركات التي لا تتقيد بمتطلبات برنامج "نطاقات". حيث إن نسبة المواطنين السعوديين في هذه الشركات أقل من نسبة مئوية محددة.
- الفئة الصفراء: تسري على الشركات التي لا تتقيد بمتطلبات برنامج "نطاقات"، حيث أن نسبة المواطنين السعوديين في قوة العمل لديها تزيد عن نسبة مئوية محددة.
- الفئة الخضراء: تسري على الشركات التي تتقيد بمتطلبات برنامج "نطاقات".
- الفئة الممتازة: تسري على الشركات التي تتقيد بمتطلبات برنامج "نطاقات"، حيث أن نسبة المواطنين السعوديين في هذه الشركات تزيد عن نسبة مئوية محددة.

ووفق شهادة صادرة عن وزارة العمل بتاريخ ٢٠/٣/١٤٢٢هـ (الموافق ٢٩/١٠/٢٠١١م)، وضعت الشركة ضمن الفئة الخضراء، وهو ما يعني تقيدها بمتطلبات برنامج "نطاقات". بيد أنه قد يصعب على الشركة توظيف النسبة ذاتها من المواطنين السعوديين والاحتفاظ بها، ومن ثم قد يتوقف تقيدها بمتطلبات برنامج "نطاقات". وإذا أخفقت الشركة في مواصلة التقييد بمتطلبات برنامج "نطاقات"، فقد تُصنّف ضمن الفئة الصفراء أو الحمراء (وفق مدى عدم تقيدها ببرنامج "نطاقات")، وفي تلك الحالة، قد تتعرض الشركة لعدد من العقوبات والقيود في تعاملاتها مع الإدارات والسلطات الحكومية، من بينها:

- تعليق طلبات الشركة للحصول على تأشيرات عمل.
- تعليق طلبات الشركة لنقل كفالة موظف حالي أو موظف محتمل.
- منع الموظفين المغتربين العاملين بالشركة من تغيير مهنتهم في تأشيرات العمل.
- قد لا تتمكن الشركة من فتح ملفات لدى وزارة العمل.
- يجوز للموظفين غير السعوديين العاملين بالشركة نقل عملهم وتأشيرات العمل الخاصة بهم إلى شركات تقع ضمن الفئات الخضراء والممتازة بدون موافقة الشركة.

إضافة إلى ذلك، تقوم الشركة بتقديم المساعدة المالية إلى موظفيها السعوديين لتطوير كفاءاتهم الفنية من خلال البرامج التدريبية، وذلك بغية إعدادهم لتحمل مهام قيادية في الشركة. وقد خصصت إدارة الموارد البشرية لدى الشركة مبلغاً من ميزانيتها للتدريب الذي تم تصميمه لتلبية احتياجات الموظفين. ويوجد كذلك لدى كل إدارة في الشركة ميزانية لرعاية موظفيها لحضور دورات تدريبية فنية محددة.

إن وقوع كل الأحداث المشار إليها عليه أو جزء منها قد يكون له تأثير جوهري ملموس على أعمال الشركة وتوقعاتها ووضعها المالي ونتائج عملياتها.

٢ - ١ - ١٣ الاعتماد على الموظفين الرئيسيين

تعتمد الشركة في أداؤها إلى حد كبير على خبرة موظفيها ومعرفتهم الفنية وإمكاناتهم التجارية. إن فريق الإدارة لدى الشركة يتمتع بالخبرة والمعرفة في مجال الاتصالات. وسوف يعتمد نجاح الشركة جزئياً، على الخدمة المستمرة لفريق إدارتها وعلى الموظفين الرئيسيين وعلى قدرتها في جذب والحفاظ على الموظفين المؤهلين وتحفيزهم.

فضلاً عن ذلك، تعتبر المنافسة على العاملين الذين يتمتعون بمثل هذه الخبرة كبيرة في السوق نظراً إلى العدد الضئيل للأفراد الأكفاء والمؤهلين في قطاع الاتصالات المتنقلة، وبغية الإبقاء على الأفراد المؤهلين، قد تحتاج الشركة إلى تقديم أجور مرتفعة بالإضافة إلى مزايا أخرى. لا يوجد لدى الشركة تأمين ضد التأثير العكسي لخسارة موظفيها الرئيسيين أو صرفهم من أعمالهم، كما لا تضمن قدرتها على جذب موظفين رئيسيين آخرين يساعدها على إنجاز أهدافها وأعمالها.

وإذا لم تتمكن الشركة من الحفاظ على الموظفين الرئيسيين، أو أخفقت في جذب موظفين جدد مؤهلين لدعم نمو أعمالها، فيمكن أن يؤثر ذلك بشكل سلبي وجوهري على أعمالها ووضعها المالي ونتائج عملياتها.

٢ - ١ - ١٤ أسعار الصرف الأجنبي وأسعار الفائدة

لدى الشركة التزامات بعملات أجنبية غير الريال السعودي، أغلبها بالدولار الأمريكي، وتدخل في تعاملات مع موردين وبائعين بعملات أجنبية غير الريال السعودي. وبما أن قوائمها المالية صادرة بالريال السعودي، فسوف تتعرض الشركة لمخاطر صرف العملات الأجنبية. إضافة إلى ذلك، فإن الريال السعودي مرتبط بسعر صرف ثابت مع الدولار الأمريكي. وقد تقوم المملكة مستقبلاً بإزالة أو تغيير هذا الارتباط مما سيؤدي إلى تقلبات في قيمة الأصول والالتزامات بالدولار الأمريكي. وباستثناء تمويل المساهمين للشركة، فإن هناك قسماً كبيراً من التزامات تمويل ديون الشركة يتم بالدولار الأمريكي، ويتم حساب تكاليف التمويل بالرجوع إلى معدلات فائدة أساسية متغيرة.

وبالرغم من أنه تم إنفاذ ترتيبات تغطي المبلغ الأصلي لتسهيل المراجعة بنسبة تزيد عن ٨٥٪ للتحوط ضد تعرض الشركة لتأثير تقلبات تكلفة التمويل، إلا أنه لا يوجد أي تأكيد على نجاح هذه الإستراتيجية في إدارة جميع المخاطر التي تتعرض لها الشركة، كما أن ترتيبات التحوط المبرمة في ١٢/١٠/٢٠٠٩م قد انتهت في شهر يناير ٢٠١٢م ولم يتم الدخول أي ترتيبات أخرى. وبالتالي، تبقى الشركة عرضة لتأثير تقلبات العملات الأجنبية ومعدل الفائدة مما قد يكون له أثر سلبي وجوهري على أعمالها وتوقعاتها ومركزها المالي ونتائج عملياتها.

٢ - ١ - ١٥ المخاطر الاقتصادية

يساهم قطاع النفط في الناتج المحلي الإجمالي إسهاماً كبيراً في المملكة على الرغم من سياسات التنوع الحكومية المستمرة. إن التقلبات في أسعار النفط وبخاصة الهبوط الجوهري في هذه الأسعار قد يؤثر سلباً على اقتصاد المملكة والنشاط الاقتصادي فيها، وبالتالي على الشركات العاملة في المملكة، ومنها الشركة.

٢ - ٢ المخاطر المتعلقة بسوق الاتصالات السعودية والبيئة القانونية والتنظيمية

١ - ٢ - ٢ أنظمة الاتصالات

تخضع أعمال الشركة لأنظمة المملكة العربية السعودية، إن الإطار التنظيمي الذي تعمل الشركة بموجبه لا يزال قيد التطوير لتحريز قطاع الاتصالات والمنافسة فيه. ولكن هذا الإطار التنظيمي قد يعيق قدرة الشركة على تطبيق استراتيجيات أعمالها ويحدّ من مرونتها في الاستجابة لظروف السوق المتقلّبة وفي تلبية أهدافها وخطط أعمالها بالشكل الذي تتصوّره حالياً، ولا يوجد تأكيد على أنّ الأنظمة المطبقة في المملكة أو الإطار القانوني لن يشهد المزيد من التغيير أو يتم تفسيرها بطريقة تؤثر تأثيراً جوهرياً وعكسياً على عمليات الشركة.

يتمتع مجلس إدارة هيئة الاتصالات وتقنية المعلومات بموجب أنظمة الاتصالات، بصلاحيات تعليق أو إلغاء أو عدم تجديد الترخيص أو فرض جزاءات بحق جميع الشركات المرخصة بما في ذلك الشركة للعمل في المملكة إلا فيما يتعلق بعمليات الاندماج الخاصة بعمليات تقديم خدمات الهاتف الثابت والهواتف المتنقلة فيشترط موافقة وزير الاتصالات على قرارات المجلس (لمزيد من التفصيل يرجى الرجوع إلى القسم "١-٧" - الترخيص وربط الاتصال البيني - الترخيص). ولهيئة الاتصالات وتقنية المعلومات صلاحية تنظيم محتويات أنشطة البحث، إن أي من هذه الإجراءات التي تتخذها هيئة الاتصالات وتقنية المعلومات بحق الشركة أو التي تؤثر عليها أو فرض الجزاءات من شأنه أن يؤثر سلبياً وبشكل جوهري على أعمال الشركة وتوقعاتها ووضعها المالي وتوقعاتها ونتائج عملياتها.

٢ - ٢ - ٢ الترخيص

يستند حق الشركة في العمل على امتلاكها الترخيص الصادر لها من قبل هيئة الاتصالات وتقنية المعلومات بتاريخ ١٤٢٩/٠٣/٢١هـ (الموافق ٢٠٠٨/٠٣/٢٩م)، وفقاً لقرار هيئة الاتصالات وتقنية المعلومات رقم ١٤٢٧/١٣٦ (الإطار التنظيمي الخاص بترخيص خدمات الهاتف الثابت و الهاتف المتنقل) الصادر بتاريخ ١٤٢٧/٩/١٧هـ (الموافق ٢٠٠٦/١٠/١٠م) فإن نظام الترخيص من الممكن أن يتجه نحو اعتماد نظام محايد للخدمات، ولم يتم حتى الآن الإعلان عن التوقيت المقرر لإدخال النظام الجديد المحايد للخدمات غير محدد، إلا أنّ الشركة تعتقد بإمكانية الحاجة، مع مرور الوقت، إلى إعادة إصدار الترخيص أو تعديله ليعكس النظام الجديد. وفي حال حدوث ذلك، فإن الشركة تعتقد أن التراخيص الممنوحة لشركة الاتصالات السعودية وشركة اتحاد اتصالات يمكن أيضاً أن يتم إعادة إصدارها أو تعديلها بطريقة مماثلة (يرجى مراجعة القسم رقم "٦" - البيئة التنظيمية) لمزيد من المعلومات في هذا الصدد.

في حال عدم تمكن الشركة من أداء خدمات رئيسية محددة، فقد تتعرض لمخاطر انتهاك شروط الرخصة (وفي تلك الحالة، قد يمارس مجلس إدارة هيئة الاتصالات وتقنية المعلومات صلاحياته في تعليق الرخصة أو إلغاؤها (راجع القسم ٢-٢-١ عوامل المخاطرة - المخاطر المتعلقة بسوق الاتصالات السعودية والبيئة القانونية والتنظيمية - أنظمة الاتصالات))، وهو ما قد يؤثر بشكل سلبي وجوهري على أعمال الشركة وفرضها ووضعها المالي ونتائج عملياتها.

٢ - ٢ - ٢ الاعتماد على تطور سوق اتصالات الهواتف المتنقلة في المملكة

يعتمد نمو حجم أعمال الشركة على مستوى الإقبال على اتصالات الهواتف المتنقلة في المملكة في المستقبل، وتشمل العوامل التي تؤثر على الطلب العوامل الاقتصادية العامة وتطور أسواق خدمات الهواتف المتنقلة بتقنيات الجيل الثاني والجيل الثالث والجيل الرابع لتقنية التطور طويل الأمد، وعدد المشتركين واتجاهات استخدامهم وظهور تقنيات جديدة، والمنافسة والتحسينات المستقبلية في جودة وتوفر خدمات الهاتف الثابت و الهاتف المتنقل في المملكة. كما قد تؤثر عوامل أخرى على الأعمال مثل تكاليف جذب العملاء الجدد والتعرفة التنافسية للشركة وأسعار أجهزة الهواتف المتنقلة.

إذا أخذنا هذه العوامل المتعددة في الاعتبار، مع عدم إغفال أن كثيراً منها خارج سيطرة الشركة، فإنه يصعب توقّع مستوى النمو المستقبلي في قطاع اتصالات الهواتف المتنقلة في المملكة. وفي حال كانت توقعات النمو متفائلة للغاية أو في حال انخفاض النمو في المستقبل، فإن مستويات انتشار خدمات الهواتف المتنقلة في المملكة ستتأثر مما قد ينعكس سلباً على توقعات الشركة من حيث المشتركين والإيرادات. وبالتالي، فإن أي تطوّر سلبي في هذا القطاع من الممكن أن يؤثر تأثيراً جوهرياً وعكسياً على أعمال الشركة ووضعها المالي وتوقعاتها ونتائج عملياتها.

٢ - ٢ - ٢ المنافسة

شركة الاتصالات السعودية وشركة اتحاد اتصالات هما المزودان الآخران لخدمات الاتصالات المتنقلة في المملكة حيث بلغت حصتهما من المشتركين في المملكة حوالي ٤٥٪ و ٣٩٪ على التوالي كما في ٢٠١٠/١٢/٢١م،^{٢٧} وإلى جانب المنافسة مع مقدمي خدمات الاتصالات الآخرين (على سبيل المثال مشغلي الخطوط الثابتة، ومقدمي خدمات الإنترنت، ومقدمي خدمات الاتصالات عبر الأقمار الاصطناعية، وقد يكون أيضاً من ضمنهم مقدمي الخدمات الصوتية عبر استخدام بروتوكول الإنترنت المرخص لهم)، فإن الشركة تواجه منافسة من شركة الاتصالات السعودية وشركة اتحاد اتصالات بالإضافة إلى أي منافس جديد أو مشغل لخدمات الاتصالات المتنقلة قد يكون مرخصاً من قبل هيئة الاتصالات وتقنية المعلومات. وبالرغم أن معالي وزير الاتصالات وتقنية المعلومات (وهو أيضاً رئيس مجلس إدارة هيئة الاتصالات وتقنية المعلومات) قد أعلن في نوفمبر ٢٠١١م عن عدم وجود أي خطط لترخيص مشغل رابع للهواتف المتنقلة ببنية تحتية خاصة به، إلا أنه في حالة تغير هذا الموقف، فإن ذلك المشغل الرابع قد يزيد المنافسة التي تواجهها الشركة.

٢٧ المصدر: شركة وايرلس انتلجينس، ٢٠١١/١١/١٦م.

كما أعلن معاليه في نوفمبر ٢٠١١م عن أنه سيتم ترخيص ثلاث مشغلين لشبكات الجوال الافتراضية أثناء النصف الأول من عام ٢٠١٢م. يشار إلى أن مشغلي شبكات الهواتف المتنقلة الافتراضية هم عبارة عن شركات لا تمتلك البنية التحتية أو الشبكة لكنها تشتري السعات الشبكية من مشغلي الشبكات المرخصين الحاليين من أجل أن توفر لعملائها اشتراكات هواتف جواله وخدمات ذات قيمة مضافة تحمل علاماتها التجارية. يشار إلى أنه في عدد من أسواق الهواتف المتنقلة التنافسية حول العالم، ظهر مشغلو شبكات الهواتف المتنقلة الافتراضية كبديل جذاب وتنافسي لتوفير خدمات الاتصالات. وهناك أمثلة عديدة على ممثلي شبكات الهواتف المتنقلة الافتراضية العاملين في الشرق الأوسط، مثل رينا (مجان للاتصالات) في عمان وفريدي في عمان والأردن. إن استحداث نظام مشغلي شبكات الهواتف المتنقلة الافتراضية في سوق المملكة العربية السعودية قد يفرض منافسة إضافية في قطاع الهواتف المتنقلة. ورغم أن الشركة قد أعدت نفسها جيداً للاستفادة من أي جوانب إيجابية تنجم عن استضافة مشغلي شبكات هواتف متنقلة افتراضية من خلال تنفيذ البنية التحتية الفنية المطلوبة، إلا أن الشركة لا تستطيع في هذه المرحلة أن تقرر إلى أي مدى قد يؤثر هؤلاء المشغلون لشبكات الهواتف المتنقلة الافتراضية على حصة الشركة من السوق (أو حصة شركة الاتصالات السعودية أو موبيلي، واللذان يمتلكان حصة من السوق تسعى الشركة باستمرار إلى الاستحواذ عليها).

وقد يظهر مصدر إضافي للضغط التنافسي في استخدام علامات تجارية ثانوية لاستهداف فئات محددة. أبرمت الشركة في المملكة العربية السعودية اتفاقية مع فريدي لاستخدام علامة فريدي التجارية كعلامة ثانوية للشركة. وهناك خطورة من أن يحذو المنافسون الحذو ذاته ويستحدثوا علامات ثانوية إضافية لاستهداف فئات محددة، وهو ما قد يكون له تأثير سلبي جوهري على النمو المستقبلي للشركة وأعمالها المستقبلية ووضعها المالي ونتائج عملياتها.

ومنذ العام ٢٠٠٥م، شهد قطاع الهواتف المتنقلة ضغوطاً مستمرة على الربحية بحيث انخفض متوسط الإيرادات من المشترك الواحد في السوق السعودية بشكل عام (بالرغم من أن الشركة استطاعت زيادة متوسط الإيرادات من المشترك الواحد خلال أول سنتين من تشغيلها). ونتيجة لذلك، زادت الضغوط التنافسية والتي أدت بدورها إلى قيام الشركة ومنافسيها بتقديم تعرفه أقل، وقد يؤدي ذلك إلى خفض التعرّف لفترات طويلة قد لا تستطيع الشركة تحملها، مما قد يؤدي إلى خسارة محتملة لحصتها في السوق، وقد يؤثر ذلك تأثيراً سلبياً وجوهرياً على أعمال الشركة ووضعها المالي وتوقعاتها ونتائج عملياتها. كما أن دخول مشغل إضافي جديد إلى السوق السعودية قد يحثّ المشغلين الآخرين على تخفيض التعرّف بشكل كبير.

قد تؤثر حدة المنافسة في قطاع الاتصالات على حصة الشركة المتوقعة من السوق وقدرتها على اكتساب مشتركين جدد وعلى تكاليف التسويق وهيكل التعرّف وعوامل أخرى مما قد يؤثر تأثيراً جوهرياً على النمو المستقبلي للشركة وأعمالها ووضعها المالي وتوقعاتها ونتائج عملياتها.

٢ - ٢ - ٥ النزاعات القانونية أو التنظيمية

الشركة حالياً طرف (كمدعي) في أربع دعاوى مقامة من الشركة ضد هيئة الاتصالات وتقنية المعلومات (كمدعى عليها) فيما يتعلق بقرارات الهيئة المرتبطة بإجبار الشركة على فرض رسوم التجوال ورسوم خدمات الإنهاء وتطبيق نقل الأرقام من قبل مشغلي خدمات الاتصالات الآخرين وإنهاء المكالمات الدولية التي تمر من خلال شبكة الشركة، ولم يصدر حكم نهائي في هذه القضايا حتى تاريخ هذه النشرة (أنظر إلى القسم ١٣-١٤ "المعلومات القانونية - التقاضي"). ورغم أن التقاضي والإجراءات التنظيمية لا يمكن التنبؤ بها ومن ثم لا تكون نتائجها مؤكدة، وإنه من غير الممكن التنبؤ بمدى تأثير الدعاوى الأربعة المرفوعة من الشركة ضد هيئة الاتصالات وتقنية المعلومات فيمكن أن يكون لها أو لا يكون، تأثير سلبي ملموس على وضع الشركة أو نتائج عملياتها.

٢ - ٢ - ٦ تخصيص نطاق الطيف الترددي

يخضع عدد العملاء الذين يمكن استيعابهم في شبكة واحدة للهواتف المتنقلة لقيود حجم الطيف الترددي المخصص للمشغل، كما أنه يتأثر بأنماط استخدام العملاء وجودة وتصميم البنية التحتية للشبكة. والطيف الترددي هو عبارة عن سلسلة متصلة من الترددات التي تتميز خلالها الموجات اللاسلكية بخصائص معينة. ولكن بعد مرحلة معينة، قد يصبح من غير العملي إدارة هذا النطاق الترددي بفعالية لا سيما في المدن والمناطق المحيطة ذات الكثافة السكانية العالية وذلك بسبب التكلفة والقيود التقنية.

في حال زاد نموّ الشركة عن التوقعات بشكل كبير، قد لا يكون حجم النطاق الترددي المخصص حالياً لشبكة الشركة كافياً لاستيعاب قاعدة عملائها بعد نهاية ٢٠١٢م. ويجوز لهيئة الاتصالات وتقنية المعلومات، متى أمكن، تخصيص نطاقات إضافية للترددات لتلبية حاجات الشركة في تنفيذ خدماتها والوفاء بالتزاماتها المنصوص عليها في الترخيص طبقاً للإجراءات التنظيمية ومقابل تسديد كامل قيمة المقابل المالي لتلك الترددات. ولكن الحصول على تخصيصات إضافية للترددات سيكون فقط حين تثبت الشركة أن لديها زيادة في عدد العملاء أو توقعات معقولة بزيادة العملاء، وأن تبرهن أنّها استخدمت الترددات التي سبق أنّ تمّ تخصيصها لها استخداماً فعالاً وبالشكل الذي يرضي هيئة الاتصالات وتقنية المعلومات بالكامل. ولا يوجد تأكيد على أن هيئة الاتصالات وتقنية المعلومات ستمنح الشركة نطاقاً إضافياً من الطيف الترددي أو أنها ستمتنع عن منح مثل هذا النطاق الإضافي إلى أحد منافسي الشركة أو أي طرف آخر. وعليه، فإن الإخفاق في الحصول على النطاق الإضافي من الطيف الترددي، إذا ما احتاجت إليه الشركة، قد يؤثر تأثيراً عكسياً على عمل الشركة ووضعها المالي وتوقعاتها ونتائج عملياتها.

٢ - ٢ - ٧ تغيير سلوك المستهلكين والتقنيات المستقبلية

يتميز قطاع الاتصالات بالابتكارات والتغييرات التقنية، بما في ذلك زيادة وتيرة التغيير في نظم الاتصالات القائمة، والمعايير الصناعية والتحسينات المستمرة في قدرات وجودة التقنية. لقد أدى التطور التقني إلى العديد من التطورات الجديدة في صناعة الاتصالات بما في ذلك نماذج متعددة من الاتصالات المتنقلة، وخدمات الاتصالات التي تعتمد أو ترتبط بالكابل التلفزيوني، والدوائر اللاسلكية المحلية، والخدمات الهاتفية التي تتجنب هيكل التعرّف التقليدية وغيرها من التقنيات التي يجري أو قد يتم تطويرها في المستقبل.

يعتمد النجاح التجاري للشركة على عدد العملاء الذين تستطيع جذبهم والاحتفاظ بهم، وقدرتها على زيادة الإيرادات، والحد من إلغاء الاشتراكات، وتحديث الشبكات والخدمات القائمة، وطرح خدمات جديدة ذات قيمة مضافة. وإذا لم تكن الشركة قادرة على توقع ما يفضله العملاء أو التغييرات في الصناعة، أو إذا كانت غير قادرة على تعديل خدماتها في الوقت المناسب، فإنها قد تخسر العملاء. وفي المقابل أيضاً، إذا كانت الشركة غير قادرة على شراء تقنيات أو خدمات جديدة من أطراف مطورة أخرى، أو إذا كان مثل هذا الشراء مكلفاً أو إذا تأخر، فإن ذلك سيحد من نمو الشركة وربحياتها. كما أن نتائج عمليات الشركة ستعاني أيضاً إذا لم تستجب منتجاتها وخدماتها الجديدة لاحتياجات عملائها، أو لم يتم توقيتها بشكل مناسب مع فرص السوق، أو لم يتم إدخالها بشكل فعال إلى السوق. واستجابة للتغييرات التقنية، تواصل الشركة الاستثمار والبحث في التقنيات والخدمات الجديدة، مثل الجيل الثالث، وخدمات النطاق العريض للهواتف المتنقلة وتقنية التطور طويل الأمد نحو الجيل الرابع من التقنية اللاسلكية. ولقد دشنت الشركة تجارياً عروض تقنية الجيل الرابع LTE في الرياض وجدة والدمام والخبر وأبها في سبتمبر ٢٠١١م، ومن المتوقع أن تدشن هذه الخدمة في مدن إضافية خلال فترة وجيزة.

إن توفير خدمات منتشرة ومتقدمة وسهلة الاستعمال سيعتمد على مدى التوفر الواسع للجيل الثالث وأجهزة هواتف تقنية التطور طويل الأمد بأسعار معقولة. إن هواتف الجيل الثالث في الوقت الحاضر أكثر تكلفة من هواتف الجيل الثاني الحالية. وبالمثل، فإن هواتف تقنية التطور طويل الأمد أكثر تكلفة من هواتف الجيل الثالث خلال هذه المرحلة المبكرة. وإذا لم يتم تخفيض أسعار هواتف تقنية التطور طويل الأمد بدرجة كافية أو لم يكن لدى العملاء الاستعداد لدفع المزيد مقابل استخدام هواتف تقنية التطور طويل الأمد، فإن ذلك سيؤدي إلى تخفيض قدرة الشركة على توفير مثل هذه الخدمات لعدد كبير من العملاء.

لا يمكن للشركة ضمان النجاح التجاري لأي من المبادرات الحالية أو المخطط لها والتي يمكن أن يؤدي فشلها إلى تأثير سلبي وجوهري على أعمال الشركة وفرصها المستقبلية ووضعها المالي ونتائج عملياتها.

٢ - ٢ - ٨ معدلات إلغاء الاشتراكات

أظهر التحليل الذي أجرته الشركة أن شريحة الخدمات مسبقة الدفع في سوق الاتصالات المتنقلة بالملكة العربية السعودية تتسم بمستويات مرتفعة من إلغاء الاشتراكات مقارنة بالسوق الأخرى في الشرق الأوسط. وترى الشركة أن ذلك من تبعات التنافس العالي في السوق.

وقد خلق ذلك ضغطاً في قنوات المبيعات واضطر ذلك الشركة إلى تخفيض تكلفة الشرائح مسبقة الدفع من أجل محاولة الحفاظ على مستويات المبيعات وإيرادات العمولة، مما أدى إلى وضع مفيد للعملاء بحيث يمكن للعملاء شراء بطاقات الشرائح المشحونة مسبقاً بالرصيد مقابل أسعار أقل تكلفة من إعادة الشحن. ونتيجة لذلك، تتسم سوق الخدمات مسبقة الدفع حالياً بارتفاع معدلات إلغاء الاشتراكات حيث يشتري العملاء شرائح جديدة كوسيلة للحصول على رصيد للمكالمات.

وتنوي الشركة مواجهة هذا الأمر بتطبيق منهج منخفض التكلفة للاستحواذ على عملاء جدد. بيد أنه في حالة فشل هذا الأمر في الحد من معدل إلغاء الاشتراكات لدى الشركة أو إذا كان معدل إلغاء الاشتراكات لدى الشركة أعلى من معدلات منافسيها، فقد يكون لذلك تأثير سلبي جوهري على أعمال الشركة وفرصها المستقبلية ووضعها المالي ونتائج عملياتها.

٢ - ٢ - ٩ المخاطر المحتملة لأجهزة الهواتف المتنقلة وساعات الأذن اللاسلكية ومحطات الإرسال اللاسلكية

ظهرت في السنوات الأخيرة مخاوف بشأن الآثار الضارة المحتملة للانبعاث الكهرومغناطيسي من أجهزة الهواتف المتنقلة و ساعات الأذن اللاسلكية على صحة مستخدمي الهواتف المتنقلة، بالإضافة إلى ذلك، جرت أبحاث تتعلق بالآثار الضارة المحتملة للتعرض للانبعاث الكهرومغناطيسي حول محطات الإرسال على صحة المقيمين أو العاملين أو الذين يمضون وقتاً كبيراً بالقرب من هذه المحطات حيث أنه من شأن أي مخاطر صحية فعلية أو محتملة مرتبطة باستخدام أجهزة اتصالات الهواتف المتنقلة أو التواجد لمدد زمنية طويلة بالقرب من هذه المحطات والتي من الممكن نشر تقارير صحفية عنها أو رفع أي دعاوى قضائية بسببها أن تؤثر تأثيراً عكسياً على الشركة، من خلال انخفاض معدل نمو عملائها وقاعدة العملاء ومتوسط الإيرادات من المشترك أو خلاف ذلك. ومن الممكن أن يكون لأي عامل من هذه العوامل أثر سلبي وجوهري على عمل الشركة ووضعها المالي وتوقعاتها ونتائج عملياتها.

٢ - ٢ - ١٠ حماية الملكية الفكرية

تعتمد الشركة على العلامة التجارية "زين"، وكذلك تعتمد على العلامات التجارية وحقوق الملكية الفكرية المماثلة لحماية العلامة التجارية والمنتجات المرتبطة بالعلامة التجارية. وتستخدم الشركة حقوق الملكية الفكرية تلك وفقاً للشروط العامة في اتفاقية الإدارة، ووفق الشروط الأكثر تحديداً بموجب اتفاقية ترخيص العلامة التجارية. وتقوم ام تي سي أو تعترزم القيام بتسجيل جميع العلامات التجارية التي تسمح للشركة حالياً باستخدامها في الأسواق التي يتم استخدامها فيها على الرغم من أنه في كثير من الحالات لا يمكن التأكد من أن هذه العلامات التجارية لم يتم تسجيلها من قبل طرف آخر في الماضي في مناطق خاضعة لاختصاصات قضائية أخرى. وعلى الرغم من أن ام تي سي تسعى لتسجيل العلامات التجارية كلما كان ذلك ممكناً، فإنها قد لا تكون قادرة على حماية العلامات التجارية الخاصة بها على نحو كاف، لذا فإن استخدام مثل هذه العلامات التجارية التي لم تتم حمايتها بشكل كاف قد يؤدي إلى المحاسبة القانونية بسبب التعدي على العلامات التجارية، أو ضعف العلامات التجارية أو المنافسة غير المشروعة.

٢ - ٢ - ٣ المخاطر المرتبطة بأسهم حقوق الأولوية

١ - ٢ - ٢ سيطرة المساهمين المؤسسين

على فرض أن المساهمين المؤسسين سيستخدمون حقهم كاملاً في الاكتتاب في أسهم حقوق الأولوية، فإن هؤلاء المساهمين المؤسسين سيمتلكون ٥٠٪ من الأسهم المصدرة على الفور عقب الطرح. وإذا اكتتب المساهمون المؤسسون فقط في عدد أسهم حقوق الأولوية الذي يحق لهم من خلال رسملة حصتهم ذات الصلة في تمويل المساهمين (راجع القسم ١٠-٢ (استخدام متحصلات الاكتتاب - رسملة تمويل المساهمين))، فسوف يمتلكون نحو ٤٢٪ من الأسهم المصدرة على الفور عقب الاكتتاب. وفي كلا الحالتين، سوف يتمكن المساهمون المؤسسون من التحكم بكافة الأمور التي تتطلب موافقتهم، بما في ذلك نفقات الشركة الرأسمالية وتعيين أعضاء مجلس الإدارة (باستثناء ما يتعارض مع نظام الشركات واللوائح التنفيذية الصادرة عن هيئة السوق المالية).

ونتيجة لذلك، يمكن أن يمارس المساهمون المؤسسون حقوقهم بطريقة قد لا تصب في مصالح المساهمين الآخرين أو بطريقة تؤثر إلى حد كبير على أعمال الشركة وتوقعاتها ووضعها المالي ونتائج عملياتها، بما في ذلك معاملات الشركة المهمة والتعديلات على رأس المال.

٢ - ٢ - ٢ السيولة وتغير سعر الأسهم

قد لا يتمكن المستثمرون من بيع أسهمهم، بما فيها أسهم حقوق الأولوية، بسعر الطرح أو أكثر منه، وقد لا يتمكنون من بيعها مطلقاً، إذ أن أسعار الأسهم بعد الاكتتاب قد تتأثر بعدة عوامل تحت سيطرة الشركة وخارج سيطرتها، ويشمل ذلك دون حصر التغييرات التي تطرأ على نتائج عمليات الشركة، وظروف السوق، أو التغييرات التي تطرأ على الأنظمة واللوائح في المملكة العربية السعودية.

على المساهمين المستحقين أن يدركوا أن قيمة الاستثمار في الأسهم، بما في ذلك أسهم حقوق الأولوية، قد تنخفض وقد ترتفع. ويمكن أن يكون سعر السوق للأسهم متذبذباً وقد يخضع لتقلبات كبيرة بسبب التغيير في أنماط الاستثمار أو عدم جاذبية سوق الأسهم للمستثمرين. وقد شهدت أسواق الأسهم، من وقت لآخر، تقلبات كبيرة في الأسعار وأحجام التداول، مما أثر على أسعار الأوراق المالية، والتي قد لا تكون ذات علاقة بأداء الشركة أو توقعاتها. علاوة على ذلك، قد تكون نتائج عمليات الشركة وتوقعاتها من وقت لآخر أقل من توقعات المحللين والسوق عموماً. ويمكن أن تؤدي أي من هذه الأحداث إلى انخفاض في سعر السوق للأسهم.

٢ - ٢ - ٢ توزيع الأرباح

سيتم توزيع الأرباح على عدد من العوامل، ويخضع حالياً دفع الأرباح الموزعة لقيود يفرضها كبار الدائنين المضمونين (يرجى مراجعة القسم "١١" (سياسة توزيع الأرباح)). ولا تتوقع الشركة أن تدفع أي أرباح قبل عام ٢٠١٥م على الأقل حيث سيتم في حينه النظر في أرباح الشركة المبقاة ومتطلبات نفقاتها الرأسمالية ووضعها المالي ووضع السوق والوضع الاقتصادي بصفة عامة وعوامل أخرى. ومع ذلك، لا يوجد هناك أي ضمان في أنه سيتم دفع أية أرباح أسهم، ولا أي ضمان لمقدار الأرباح التي سيتم توزيعها في أي سنة من السنوات، إن وجدت. وقد تخضع القدرة المستقبلية للشركة على توزيع الأرباح للشروط والأحكام المنصوص عليها في اتفاقات التمويل الأخرى التي أبرمتها الشركة أو التي ستقوم بإبرامها في المستقبل. وعلاوة على ذلك، فإن سياسة توزيع الأرباح في الشركة قد تتغير من وقت لآخر.

٢ - ٢ - ٤ انخفاض نسبة الملكية الحالية

إذا لم يقيم المساهمون المستحقون بممارسة حقوقهم قبل آخر موعد لاستلام الطلبات ودفع كامل قيمة الأسهم المطلوب الاكتتاب بها الموضح في هذه النشرة، فستنخفض نسبة ملكيتهم وقدرتهم على التصويت في الشركة، وبالتالي ستخفض النسبة المئوية التي تمثل حصتهم الحالية في رأس مال الشركة عقب الاكتتاب على الفور. بالإضافة إلى ذلك، فإن المساهمين المستحقين كما في تاريخ الأحقية الذين مارسوا حقوقهم الكاملة قد يعانون من بعض الانخفاض في نسبة ملكيتهم في الشركة حيث سيتم تقريب استحقاقهم بالتخفيض إلى أقرب عدد صحيح لأسهم حقوق الأولوية. ومع ذلك، سيكون هؤلاء المساهمين قادرين على الاكتتاب في أسهم إضافية، وهو الأمر الذي قد يمكنهم من المحافظة على أو زيادة نسبة ملكيتهم في الشركة.

٢ - ٣ - ٥ انتهاء فترة الحظر

وفقاً لشروط وثيقة طلب الحصول على الترخيص لم يكن جائزاً للمساهمين المؤسسين أن يبيعوا أسهمهم قبل مضي مدة ثلاث سنوات من تاريخ إصدار الترخيص بتاريخ ١٤٢٩/٣/٢١ هـ (الموافق ٢٠٠٨/٣/٢٩ م) ("فترة الحظر")، وبناءً على ذلك فقد انتهت فترة الحظر في ١٤٢٢/٣/٢١ هـ (الموافق ٢٠١١/٣/٢٤ م). ومع ذلك فإنه لا يمكن للمساهمين المؤسسين بيع أسهمهم بعد انتهاء فترة الحظر دون الحصول على الموافقة المسبقة من الهيئة. كما أنه لا يمكن للمساهمين المؤسسين وبيت أبو ظبي للإستثمار بيع أسهمهم إلا بعد الحصول على موافقة بنوك المراجعة وذلك لأن الأسهم الحالية وأسهم حقوق الأولوية للمساهمين المؤسسين وبيت أبو ظبي للإستثمار مرهونة لبنوك المراجعة كأحد أنواع الضمان كجزء من حزمة الضمان بموجب تسهيل المراجعة حتى يتم سداد تسهيل المراجعة بالكامل.

كما أنه يحظر على المساهمين المؤسسين المحددة أسماؤهم في هذه النشرة وبيت أبو ظبي للإستثمار^{٢٨} التصرف في أي من الأسهم التي اكتتبوا بها بناءً على نسبة ما يملكونه من أسهم الشركة حالياً مدة ستة أشهر من تاريخ تخصيصها ويشمل هذا الحظر كذلك أسهمهم الحالية، ويجوز لهم التصرف بهذه الأسهم بعد انقضاء المدة المذكورة بعد الحصول على موافقة الهيئة المسبقة.

٢٨ وفقاً لاتفاقيات التسوية تم تحويل ٣٠,٠٠٠,٠٠٠ سهم من شركة ركيزة القابضة إلى بيت أبو ظبي للإستثمار في ٢٠١٢/٥/١٥ م ولاعتبارات فترة الحظر التي تفرضها الهيئة على المساهمين المؤسسين سوف تشمل فترة الحظر بيت أبو ظبي للإستثمار.

٣. نبذة عامة

يلقي هذا القسم نبذة عامة عن سوق الاتصالات في المملكة العربية السعودية، وقد تم استقاء المعلومات الواردة في هذا القسم من مصادر خارجية لكونها نتاج أبحاث رئيسية وثانوية تم جمعها من: (١) مجموعة المستشارون العرب، (٢) وايرلس انتليجينس، (٣) أوليفر ويمن و (٤) والتقرير السنوي لهيئة الاتصالات وتقنية المعلومات.

إن مجموعة المستشارين العرب عضو في مجموعة البنك العربي الأردني للاستثمار، وهي شركة تقوم بالبحث والتحليل وتقديم الاستشارات، مقرها الرئيسي في عمان - الأردن وتغطي أنشطتها أكثر من (١٩) بلداً في منطقة الشرق الأوسط وأفريقيا. تتركز أنشطة الشركة على الاتصالات والإعلام والتقنية وقطاع أسواق المال. توفر الشركة معلومات تشمل بيانات وتوقعات تتعلق بنتائج السوق، ونبذة عن الشركات المنافسة والأنظمة السائدة، وتحليل الفرص المتوفرة في السوق وتقييم المخاطر. ويمكن الحصول على خدمات مجموعة المستشارين العرب من خلال الاشتراك مع المجموعة ودفع قيمة الاشتراك الدوري.

وايرلس انتليجينس هي قاعدة بيانات على شبكة الإنترنت توفر بيانات تاريخية وتوقعات من خلال الاشتراك ودفع قيمة اشتراك دوري والتي تشمل خدمات التوصيل والعمليات والخدمات المالية لأكثر من ألف مقدم خدمات اتصالات ومشغلي شبكات الهاتف المتنقل الافتراضية في (٢٢٥) بلد حول العالم. وايرلس انتليجينس جزء من جي إس إم ميديا إل إل سي وهي شركة تابعة لشركة جي إس إم سي ليمتد التي يقع مقرها الرئيسي في أتلانتا بالولايات المتحدة الأمريكية.

أوليفر ويمن، شركة دولية للاستشارات الادارية متخصصة في وضع الاستراتيجيات وإدارة المخاطر والتمويل الإداري وتطوير القيادات. وقد ساعدت أوليفر ويمن الشركة في إعداد وتحليل التقارير المتعلقة بصناعة الاتصالات في المملكة العربية السعودية.

تعتبر المملكة العربية السعودية أكبر دول مجلس التعاون الخليجي حيث تبلغ مساحتها ٢,١٤٩,٦٩٠ كيلو متر مربع تقريباً (٨٣٠,٠٠٠ ميلاً مربعاً) ويبلغ عدد سكانها ٢٧,١٠٠,٠٠٠ نسمة تقريباً. يمثل النفط أحد أهم مكونات الاقتصاد السعودي حيث تدعم عائداته قطاعات الصناعة وقطاعات السوق الأخرى وتساعد على تعزيز التنمية الاقتصادية. أسهمت الثروة التي يتمتع بها نسبة كبيرة من سكان المملكة (وما ينتج عنها من مستويات عالية للدخل المتاح للإنفاق)، والتركيب السكاني الشاب للمملكة، والمستوى العالي من التطور المدني، بالإضافة إلى البيئة التنظيمية والحماية المتوفرة للمستثمرين في إصدار البنك الدولي قرار في عام ٢٠١٠م يصنف بموجبه المملكة "كأفضل بيئة للنشاط التجاري في الشرق الأوسط".^{٢٠}

٣-١ بيئة الاقتصاد الكلي

أظهرت المملكة العربية السعودية مؤخراً مؤشرات تدل على اقتصاد قوي تمثل في زيادة إجمالي الناتج المحلي (حسب معادل القوة الشرائية) من ١,٥٢٧,٥٥٥,٠٠٠,٠٠٠ ريال سعودي تقريباً ما يعادل ٤٠٧,٢٤٨,٠٠٠,٠٠٠ دولار أمريكي) في عام ٢٠١٠م^{٢١} بمعدل نمو سنوي مركب بلغ ٢.٢٪. وقد احتلت المملكة العربية السعودية المرتبة العشرين بين أكبر الاقتصاديات العالمية في عام ٢٠١٠م^{٢٢}. وقد أدى هذا النمو إلى زيادة كبيرة في الإنفاق العام مما أدى إلى تنوع الاقتصاد وإلى تجديد قطاعات الصناعة والسوق الأخرى، وبصفة خاصة قطاع الخدمات. وقد ظل التضخم تحت السيطرة خلال السنوات الأخيرة بنسبة بلغت ٩.٩٪، وتُعزى ذروة التضخم عام ٢٠٠٨م إلى الزيادات في تكاليف الإيجار والأغذية وأسعار النفط. إلا أن التضخم شهد انخفاضاً مرة أخرى إلى نسبة ٥.٤٪ في عام ٢٠١٠م^{٢٣}.

الجدول ٨: المؤشرات الاقتصادية الرئيسية للاقتصاد الكلي

المؤشرات الرئيسية (بالريال السعودي والدولار الأمريكي)	٢٠٠٥م	٢٠٠٦م	٢٠٠٧م	٢٠٠٨م	٢٠٠٩م	٢٠١٠م
إجمالي الناتج المحلي حسب معادل القوة الشرائية (بالمليار)	١,٨٤٠ ريال سعودي (٤٩١) دولار أمريكي	١,٨٩٨ ريال سعودي (٥٢٢,٨) دولار أمريكي	١,٩٣٦ ريال سعودي (٥١٦) دولار أمريكي	٢,٠١٨ ريال سعودي (٥٣٨) دولار أمريكي	٢,٠٢١ ريال سعودي (٥٢٩) دولار أمريكي	٢,٠٩٧ ريال سعودي (٥٥٩) دولار أمريكي
إجمالي الناتج المحلي/ لل فرد (حسب معادل القوة الشرائية)	٧٦,٥٢٢ ريال سعودي (٢٠,٤٠٦) دولار أمريكي	٧٦,٥٢٦ ريال سعودي (٢٠,٤٠٧) دولار أمريكي	٧٥,٩١١ ريال سعودي (٢٠,٢٤٣) دولار أمريكي	٧٧,١١٩ ريال سعودي (٢٠,٥٦٥) دولار أمريكي	٧٥,٣٩٠ ريال سعودي (٢٠,١٠٤) دولار أمريكي	٧٦,٤٠٣ ريال سعودي (٢٠,٣٧٤) دولار أمريكي
التضخم، متوسط أسعار المستهلكين (%) ^{٢٤}	٠,٧	٢,٢	٤,٢	٩,٩	٥,١	٥,٣

المصدر: بنك المعلومات الدولي وصندوق النقد الدولي.

٢٩ المصدر: مصلحة الإحصاءات العامة والمعلومات في المملكة العربية السعودية.

٣٠ المصدر: "مزاولة النشاط التجاري في العالم العربي ٢٠١٠م"، البنك الدولي.

٣١ المصدر: البنك الدولي - بنك المعلومات الدولي.

٣٢ المصدر: البنك الدولي - بنك المعلومات الدولي.

٣٣ المصدر: صندوق النقد الدولي، قاعدة بيانات المشهد الاقتصادي العالمي، سبتمبر ٢٠١١م.

٣٤ البنك الدولي - بنك المعلومات الدولي.

أصبحت المملكة عضواً في منظمة التجارة العالمية في ١١/١٢/٢٠٠٥م. ومن المرجح أن تكون هذه الخطوة أكثر تأثيراً على قطاعات الإنشاء والمصارف والاتصالات والتأمين وتجارة التجزئة والجملة وقطاعات الخدمات الأخرى. وفي إطار العملية المتواصلة للتحرير الاقتصادي، فقد تم تأسيس الهيئة العامة للاستثمار عام ٢٠٠٠م بهدف إدارة بيئة الاستثمارات في المملكة والنهوض بالازدهار الاقتصادي الكلي للمملكة. وقد أدى النمو الاقتصادي إلى الاستثمار في مشاريع عملاقة، بما فيها مشاريع المدن الاقتصادية التي هي قيد الإنشاء حالياً علاوة على المشاريع الأخرى التي من شأنها أن تستقطب استثمارات بمليارات الريالات من القطاعين الحكومي والخاص^{٢٥}، ومن المتوقع أن تؤدي هذه المشاريع إلى المزيد من تحسين البيئة الاقتصادية وزيادة أعداد العمالة الأجنبية المتعلمة والمؤهلة في المملكة.

تم أيضاً استخدام فائض موازنة المملكة لتخفيض الدين الحكومي ولتسهيل الإنفاق العام بغية بناء قاعدة اقتصادية قوية للنمو المستقبلي في القطاعين النفطي وغير النفطي. وكما في ٣١/١٠/٢٠١١م صنفت هيئة التصنيف الدولية (ستاندرد آند بورز) معدلات الائتمان المحلي والأجنبي للمملكة في الفئة AA^{٣٦}.

٣ - ٢ التوزيع السكاني

بلغ إجمالي عدد سكان المملكة ٢٧,١٠٠,٠٠٠ مليون نسمة تقريباً في عام ٢٠١٠م من بينهم ١٨,٧٠٠,٠٠٠ مليون نسمة من المواطنين السعوديين يمثلون نسبة ٦٩٪ من إجمالي السكان، بينما بلغ عدد المقيمين من غير السعوديين ٨,٤٠٠,٠٠٠ مليون نسمة تقريباً يمثلون نسبة ٣١٪^{٣٧} من إجمالي عدد السكان. شهد سكان المملكة نمواً كبيراً خلال السنوات الأخيرة بزيادة في معدل النمو السنوي المركب بلغت ٢,٥٪ خلال الفترة من ٢٠٠١م إلى ٢٠٠٩م كما هو موضح أدناه:

الجدول ٩: سكان المملكة العربية السعودية^{٣٨}

السكان	٢٠٠١م	٢٠٠٧م	٢٠٠٨م	٢٠٠٩م	٢٠١٠م
السكان (مليون نسمة)	٢١,٠	٢٤,٣	٢٤,٩	٢٥,٥	٢٧,١

تتميز المملكة بتركيبه سكانية شابة بالمقارنة مع الدول الأخرى. وفق أحدث الإحصاءات، بلغت نسبة الفئة العمرية دون ٤٠ سنة ٧٨٪ ويمثل من هم دون سن ١٤ سنة ما نسبته ٣٢٪ من مجموع السكان^{٣٩}. وتعتقد الشركة أن هذا النمط من توزيع السكان مع الدخل المرتفع نسبياً للمتاح للإنفاق الذي تتمتع به الأسر السعودية يشكل أحد العوامل الرئيسية لانتشار المنتجات التكنولوجية والخدمات.

من المتوقع أن يشهد سكان المملكة نمواً مستقراً على مدى السنوات العشر القادمة، حيث تشير التقديرات إلى أن تعداد السكان سيبلغ ٣٠,٦٤١,٠٠٠ نسمة بحلول عام ٢٠١٥م^{٤٠}، بما يمثل معدل نمو سنوي مركب يبلغ ٢,١٪ بين ٢٠١٠م و٢٠١٥م^{٤١}. وتتوقع الشركة أن هذه الزيادة في السكان من شأنها أن تساعد على دفع عجلة النمو في حجم الطلب على خدمات الاتصالات المتنقلة.

٣ - ٣ نبذة عن قطاع الاتصالات في المملكة

تعتبر المملكة أكبر دول مجلس التعاون الخليجي من حيث السكان بتعداد يبلغ حوالي ٢٧,١ مليون نسمة في عام ٢٠١٠م، وبالتالي تعتبر أحد أكبر أسواق الاتصالات في المنطقة. يهيمن قطاع الاتصالات المتنقلة على سوق الاتصالات في المملكة، حيث ذكرت هيئة الاتصالات وتقنية المعلومات أن عدد المشتركين بلغ نحو ٥١,٦ مليون مشترك بحلول نهاية ٢٠١٠م، كما وصلت نسبة الانتشار ١٨٦٪^{٤٢}. يوجد ثلاثة مشغلين لسوق الهواتف المتنقلة بالمملكة: (١) شركة الاتصالات السعودية، (٢) شركة اتحاد اتصالات التي دخلت السوق عام ٢٠٠٥م، و(٣) الشركة التي أطلقت عملياتها في شهر أغسطس ٢٠٠٨م.

الجدول ١٠: الاشتراكات وكثافة انتشار الخدمة (الهاتف المتنقل)

الهاتف المتنقل	٢٠٠١م	٢٠٠٧م	٢٠٠٨م	٢٠٠٩م	٢٠١٠م
عدد المشتركين في الخدمة (بالملايين)	٢,٠	٢٨,٠	٣٦,٠	٤٤,٨	٥١,٦
نسبة انتشار الهاتف المتنقل (%)	١٢٪	١١٣٪	١٣٨٪	١٦٧٪	١٨٦٪

المصدر: التقرير السنوي لهيئة الاتصالات وتقنية المعلومات ٢٠١٠م

٢٥ المصدر: الهيئة العامة للاستثمار، السعودية كما في الرابط التالي: (http://www.sagya.gov.sa/en/Why-Saudi-Arabia/Economic-cities/).

٢٦ المصدر: الموقع الإلكتروني لستاندرد آند بورز، ٣١ ديسمبر ٢٠١٠م.

٢٧ المصدر: مصلحة الإحصاءات العامة والمعلومات في المملكة العربية السعودية.

٢٨ المصدر: مصلحة الإحصاءات العامة والمعلومات في المملكة العربية السعودية.

٢٩ المصدر: مصلحة الإحصاءات العامة والمعلومات في المملكة العربية السعودية.

٤٠ المصدر: صندوق النقد الدولي، قاعدة بيانات المشهد الاقتصادي العالمي، سبتمبر ٢٠١١م.

٤١ المصدر: صندوق النقد الدولي، قاعدة بيانات المشهد الاقتصادي العالمي، سبتمبر ٢٠١١م.

٤٢ المصدر: التقرير السنوي لهيئة الاتصالات وتقنية المعلومات، لعام ٢٠١٠م.

ارتفع نمو خدمات النطاق العريض للاتصالات المتنقلة في السنوات الأخيرة مع زيادة كبيرة في وصلات النطاق العريض اللاسلكية التي شهدت نمواً بنسبة تقارب ٤٨٨٪ خلال ٢٠٠٩م ليصل عدد مشتركى النطاق العريض اللاسلكي إلى أكثر من ١,٤ مليون مشترك (أي بأكثر من ٥١٪ من كافة وصلات النطاق العريض في المملكة) وبنحو ١٠٧٪ أثناء ٢٠١٠م، إلى نحو ٢,٩ مليون مشترك (نحو ٦٦٪ من جميع وصلات النطاق العريض في المملكة)^{٤٢}. هذا وعلى الرغم من معدلات النمو المرتفعة في ٢٠٠٩م و٢٠١٠م، ترى الشركة أنه ما زالت هناك إمكانية نمو إضافي في خدمات النطاق العريض وبصفة خاصة في الكثير من المناطق المدنية والريفية. ومن المتوقع أن ينمو عدد مشتركى خدمات النطاق العريض (للخطوط الثابتة والمتنقلة) من ٤,٤ مليون في ٢٠١٠م إلى ٩,١ مليون في ٢٠١٥م، بما يمثل معدل نمو سنوي مركب ١٥٪^{٤٤}.

تسيطر شركة الاتصالات السعودية على سوق خدمات الهاتف الثابت الصوتية. وقد دخلت مجموعة اتحاد عذيب للاتصالات إلى سوق الهاتف الثابت في يونيو ٢٠٠٩م. وقد ارتفع عدد مشتركى الهاتف الثابت من ٣,٢٠٠,٠٠٠ مشترك إلى ٤,١٦٠,٠٠٠ مشترك بين عامي ٢٠٠١م و٢٠١٠م بمعدل نمو سنوي مركب يبلغ ٢٪، وتعتبر هذه النسبة متدنية بالمقارنة مع معدل النمو السنوي المركب في اشتراكات الهواتف المتنقلة الذي بلغ ٤٠٪ خلال نفس الفترة^{٤٥}. ومن المتوقع استمرار النمو البطيء في سوق خدمات الهاتف الثابت الصوتية، وعلى الرغم من احتمال استمرار ارتفاع عدد الاشتراكات في خدمات الخطوط الثابتة الصوتية، إلا أن نمو هذا القطاع لن يواكب سرعة النمو السكاني مما يترتب عليه انخفاضاً في انتشار خدمات الهاتف الثابت الصوتية. ومن المحتمل أن استبدال خدمات الخطوط الثابتة الصوتية بخدمات الهواتف المتنقلة الصوتية سوف يضع ضغطاً على نمو خطوط الهاتف الثابت.

الجدول ١١: انتشار خطوط الهاتف الثابت

الهاتف الثابت	٢٠٠١م	٢٠٠٧م	٢٠٠٨م	٢٠٠٩م	٢٠١٠م
عدد خطوط الهاتف الثابت التي في الخدمة (بالملايين)	٣,٣	٤,٠	٤,١	٤,٢	٤,١
نسبة انتشار الخطوط الثابتة (%)	١٥,٢٪	١٥,٩٪	١٥,٨٪	١٥,٥٪	١٥,٠٪

المصدر: التقرير السنوي لهيئة الاتصالات وتقنية المعلومات ٢٠١٠م

تأسست هيئة الاتصالات وتقنية المعلومات عام ٢٠٠١م، وتتولى هيئة الاتصالات وتقنية المعلومات تنظيم سوق الاتصالات ومسؤولية تنظيم قطاع الاتصالات بما في ذلك تطبيق الأنظمة واللوائح وإصدار التراخيص للمشغلين علاوة على حل المنازعات بموجب نظام الاتصالات. وقد كان نظام الاتصالات أحد الخطوات الأولية الرئيسية على طريق تحرير سوق الاتصالات تدريجياً على النحو الذي أفضى إلى خصخصة شركة الاتصالات السعودية والترخيص لمشغل ثانٍ للهاتف المتنقل عام ٢٠٠٤م (شركة اتحاد اتصالات) وإصدار رخصة للشركة عام ٢٠٠٨م. وقد أدت المنافسة في سوق الاتصالات إلى تطورات رئيسية فيما يتعلق بعروض الخدمات والعناية بالعملاء والأسعار المخفضة ونمو أعداد العملاء، ومنذ عام ٢٠٠١م، ظلت عائدات قطاع الاتصالات في نمو مضطرب بمعدل نمو سنوي مركب يبلغ حوالي ١٣٪، بزيادة من حوالي ١٩,٨٠٠,٠٠٠,٠٠٠ ريال سعودي (نحو ٥,٠٠٠,٠٠٠,٠٠٠ دولار أمريكي) عام ٢٠٠١م إلى حوالي ٦٠,٦٠٠,٠٠٠,٠٠٠ ريال سعودي (١٦,٢٠٠,٠٠٠,٠٠٠ دولار أمريكي تقريباً) في عام ٢٠١٠م^{٤٦}.

الجدول ١٢: إيرادات الاتصالات

إيرادات الاتصالات (مليار)	٢٠٠١م	٢٠٠٨م	٢٠٠٩م	٢٠١٠م
إيرادات الهاتف الثابت والمعطيات (البيانات)	١١,٨	١١,٢	١٣,٥	١٥,٥
إيرادات الهواتف المتنقلة	٨,٠	٣٨,٠	٣٩,٠	٤٥,١
إجمالي الإيرادات	١٩,٨	٤٩,٢	٥٢,٥	٦٠,٦

المصدر: التقرير السنوي لهيئة الاتصالات وتقنية المعلومات لعام ٢٠١٠م

٣ - ٤ نبذة عن سوق الهواتف المتنقلة في المملكة

يعتبر قطاع الاتصالات المتنقلة المحرك الرئيسي لنمو سوق الاتصالات في المملكة، وكان القطاع قد شهد تطوراً جوهرياً منذ عام ١٩٩٦م عندما أدخلت وزارة البرق والبريد والهاتف خدمة GSM 900 (تم إرساء الخدمة على شركة الاتصالات السعودية عام ١٩٩٨م).

قبل دخول شركة اتحاد اتصالات سوق الاتصالات عام ٢٠٠٥م، كانت شركة الاتصالات السعودية هي المزود الوحيد لخدمات الهواتف المتنقلة من خلال شركتها التابعة، شركة الجوال، وللمرة الأولى تجاوز عدد خطوط الهواتف المتنقلة عدد خطوط الهواتف الثابتة عام ٢٠٠٢م، رغم أن انتشار الهواتف المتنقلة كان وقتها يمثل نسبة ٢٣٪ فقط بنهاية ذلك العام^{٤٧}. ويعود الانخفاض النسبي في معدل انتشار خدمة الهواتف المتنقلة في السوق السعودية إلى الترويج المحدود من قبل شركة الاتصالات السعودية لخدمات الهواتف المتنقلة المسبقة الدفع التي طرحتها في العام ٢٠٠٢م بتعرفة عالية نسبياً

٤٢ المصدر: التقرير السنوي لهيئة الاتصالات وتقنية المعلومات لعام ٢٠١٠م.

٤٤ المصدر: (BMI)، مراقبة الأعمال الاقتصادية العالمية، تقرير عن الاتصالات في المملكة العربية السعودية بتاريخ ٢٠١١م.

٤٥ المصدر: التقرير السنوي لهيئة الاتصالات وتقنية المعلومات لعام ٢٠١٠م.

٤٦ المصدر: التقرير السنوي لهيئة الاتصالات وتقنية المعلومات لعام ٢٠١٠م.

٤٧ المصدر: التقرير السنوي لهيئة الاتصالات وتقنية المعلومات لعام ٢٠١٠م.

مقارنة بالمشغلين الآخرين في منطقة الشرق الأوسط وشمال أفريقيا ودول مجلس التعاون الخليجي. وفي عام ٢٠٠٣م بلغت نسبة عملاء الخدمة المسبقة الدفع أقل من ٥٥٪ من إجمالي عدد العملاء في الهواتف المتنقلة في المملكة^{٤٨} إلا أن نسبة مشتركي الخدمة المتنقلة المسبقة الدفع شهدت ارتفاعاً كبيراً خلال السنوات اللاحقة لعام ٢٠٠٨م، بفعل المنتجات والخدمات الجديدة التي أطلقتها شركة الاتصالات السعودية وشركة اتحاد اتصالات والشركة خلال نفس الفترة، وفي عام ٢٠٠٨م تجاوزت نسبة الحسابات المسبقة الدفع ٨٠٪ إجمالي المشتركين.

منذ إطلاق خدمات الاتصالات من الجيل الثاني عام ١٩٩٦م، ارتفع عدد مشتركي خدمات الصوت والبيانات في الهواتف المتنقلة من ٢ مليون مشترك في عام ٢٠٠١م، بمعدل انتشار ١٢٪^{٤٩} إلى حوالي ٥١.٦ مليون بنهاية عام ٢٠١٠م، مما يشير إلى بلوغ نسبة الانتشار ١٨٦٪. ويوضح الجدول أدناه نمو نسبة الانتشار للهواتف المتنقلة في المملكة بالمقارنة مع الدول الأخرى في مجلس التعاون الخليجي بين ٢٠٠٤م و٢٠١٠م.

الجدول ١٣: انتشار الهواتف المتنقلة

انتشار الهواتف المتنقلة	٢٠٠٤م	٢٠٠٥م	٢٠٠٦م	٢٠٠٧م	٢٠٠٨م	٢٠٠٩م	٢٠١٠م
البحرين	٧٩٪	٨٦٪	٩٤٪	١٠٧٪	١٣١٪	١٢٢٪	١٤٠٪
المملكة العربية السعودية	٤٠٪	٦٠٪	٨١٪	١١٣٪	١٣٨٪	١٦٧٪	١٨٦٪
الكويت	٩٥٪	١٠٣٪	١٠٥٪	١١١٪	١٢٤٪	١٥٠٪	١٦٢٪
عمان	٢٣٪	٥٣٪	٧١٪	٩١٪	١١٧٪	١٤٥٪	١٦١٪
قطر	٦٣٪	٨٠٪	٨٥٪	٩٨٪	١١٣٪	١٢٠٪	١٥٠٪
الإمارات العربية المتحدة	٩٥٪	١١١٪	١٣٨٪	١٦٦٪	١٩٦٪	٢٠٤٪	١٩٧٪

المصادر: هيئة الاتصالات وتقنية المعلومات والجهات التنظيمية الوطنية الأخرى، باستثناء الأرقام الخاصة بقطر (من ٢٠٠٤م إلى ٢٠٠٨م بما يشمل العاميين) والكويت، واللذين تم الحصول على المعلومات الخاصة بهما من شركة وايرلس انتليجينس بتاريخ ٢٠١١/١١/١٦م.

ورغم أن انتشار الهواتف المتنقلة في المملكة يتجاوز نظيره في بلدان مجلس التعاون الخليجي الأخرى، إلا أن الشركة ترى أنه لا يزال هناك نطاق للاستحواذ على المزيد من العملاء في المملكة. تشير تقديرات المحللين إلى أن معدل الانتشار سينمو إلى ٢٣٥٪ بنهاية عام ٢٠١٥م، بحيث يزيد عدد المشتركين لخدمات الصوت والبيانات إلى ما يتجاوز ٧٢.٣ مليون مشترك في سوق الاتصالات^{٥١}، وهي زيادة تتجاوز ٢٠ مليون مشترك في خدمات الصوت والبيانات للهواتف المتنقلة على مدار أربع سنوات قادمة من سنة ٢٠١١م.

تعتقد الشركة أن إيرادات الهواتف المتنقلة ستستمر في الارتفاع نظراً إلى الانتشار المتزايد للهواتف المتنقلة وتبني تقنيات جديدة، خاصة خدمات النطاق العريض (لا سيما مع زيادة توافر تقنية الجيل الرابع LTE)، على نحو يدعم ارتفاع متوسط الإيراد من كل مشترك. ومن المتوقع أن يزيد هذين العاملين من إيرادات الهواتف المتنقلة كنسبة مئوية من إجمالي الناتج المحلي في المملكة بحيث تقترب من المتوسط الإقليمي البالغ ٣٪.

الجدول ١٤: إيرادات الاتصالات كنسبة مئوية من إجمالي الناتج المحلي

السعودية	مصر	الإمارات	المغرب	عمان	الكويت
٢٠٥٪	٣٠٧٪	٢٠٨٪	٥٠٤٪	٢٠٢٪	٤٠١٪

المصادر: يورو ميتور إنترناشيونال، وصندوق النقد الدولي، نوفمبر ٢٠١١م.

٣ - ٥ المنافسة

يشهد سوق الاتصالات السعودي تنافساً عالياً بوجود ثلاثة من مزودي خدمة الهواتف المتنقلة: شركة الاتصالات السعودية، وشركة اتحاد اتصالات، والشركة. وتستحوذ شركة الاتصالات السعودية وشركة اتحاد اتصالات على أكبر قاعدتين من العملاء في سوق اتصالات الهواتف المتنقلة في المملكة على التوالي، حيث تأتي الشركة في المرتبة الثالثة. وهناك أيضاً مشغل واحد بتقنية iDEN وهو برافو (BRAVO)، والذي لا تراه الشركة حالياً منافساً بالنظر إلى السمات المحددة لتقنية iDEN.

يوضح الجدول التالي تطور الحصص السوقية ذات الصلة لأكثر ثلاثة مشغلين للاتصالات المتنقلة من عام ٢٠٠٤م وحتى ٢٠١٠م.

٤٨ المصدر: التقرير السنوي لهيئة الاتصالات وتقنية المعلومات لعام ٢٠١٠م.

٤٩ المصدر: التقرير السنوي لهيئة الاتصالات وتقنية المعلومات لعام ٢٠١٠م.

٥٠ المصدر: التقرير السنوي لهيئة الاتصالات وتقنية المعلومات لسنة ٢٠٠٩م.

٥١ المصدر: جلوبال تليكومز بيزنس، ٢٠١١/١١/١٨م.

الجدول ١٥: الحصة السوقية لانتشار الهواتف المتنقلة

الحصة السوقية	٢٠٠٤م	٢٠٠٥م	٢٠٠٦م	٢٠٠٧م	٢٠٠٨م	٢٠٠٩م	٢٠١٠م
شركة الاتصالات السعودية	١٠٠٪	٧٦٪	٧٠٪	٦١٪	٥٣٪	٤٧٪	٤٥٪
شركة اتحاد اتصالات	-	٢٤٪	٢٠٪	٣٩٪	٤١٪	٤١٪	٣٩٪
الشركة	-	-	-	-	٦٪	١٢٪	١٦٪

المصدر: شركة وايرلس انتلجينس ، ١٦ نوفمبر ٢٠١١م.

صرحت وزارة الاتصالات وتقنية المعلومات أنها لا تخطط لترخيص مشغل رابع لشبكات الهواتف المتنقلة،^{٥٢} وعلاوة على ذلك يرى المحللون في السوق أنه لن يتم ترخيص مشغل رابع لشبكات الهواتف المتنقلة إلى حين تحقيق تكافؤ أكبر للحصص في سوق اتصالات الهواتف المتنقلة بين شركة الاتصالات السعودية وشركة اتحاد اتصالات والشركة.

كما تتنافس شركة الاتصالات السعودية وشركة اتحاد اتصالات والشركة بشكل غير مباشر مع مزودي خدمات الصوت والبيانات عبر الخطوط الثابتة، وكانت شركة الاتصالات السعودية هي المشغل الوحيد للخطوط الثابتة حتى عام ٢٠٠٧م، إلا أن هيئة الاتصالات وتقنية المعلومات اعتمدت مناقصات لثلاث اتحادات للحصول على تراخيص FBP ثابتة جديدة، والتي لم يُطلق عمليات وفقاً لها سوى شركة اتحاد عذيب كما في تاريخ نشرة الإصدار الحالية. ويصعب التنبؤ في هذه المرحلة بأثر الدخول المحتمل لمشغلي الخطوط الثابتة المرخصين الآخرين على المنافسة في سوق الاتصالات بالمملكة وأعمال الشركة وعملياتها. ورغم جهود هيئة الاتصالات وتقنية المعلومات لتحفيز الاستثمار في قطاع الخطوط الثابتة، إلا أن معدل انتشار الخطوط الثابتة ظل عند ١٥٪ تقريباً بين سكان المملكة منذ عام ٢٠٠٨م^{٥٣}، وهو مستوى مماثل لمعظم البلدان الأخرى في مجلس التعاون الخليجي.

أشار معالي وزير الاتصالات وتقنية المعلومات (ورئيس مجلس إدارة هيئة الاتصالات وتقنية المعلومات) إلى أنه سيتم منح تراخيص لثلاث من مشغلي شبكات الهواتف المتنقلة الافتراضية MVNOs خلال الربع الأول من عام ٢٠١٢م للعمل في المملكة. سوف يوفر الأول من عام ٢٠١٢م للعمل في المملكة. وسوف يمثل مشغلو شبكات الهواتف المتنقلة الافتراضية هؤلاء منافسة إضافية في سوق اتصالات الهواتف المتنقلة بالمملكة. .

وقد تزداد المنافسة في المستقبل بسبب التعديل في الإطار التنظيمي لتراخيص الخدمات الثابتة والمنتقلة الصادر بتاريخ ١٠/١٠/٢٠٠٦م، إذ أن هذا الإطار تبنى نظام خدمة ذو تقنية محايدة لإصدار تراخيص الهواتف الجديدة للخطوط الثابتة والمنتقلة. غير أن هذا الأمر قد يصبح نظام خدمة محايدة، ولكن ما زال توقيت إدخال هذا النظام الجديد غير محدد. وفي حال تم إقرار هذا النظام، سوف يُسمح لمزودي خدمات الخطوط الثابتة الحاليين أو خدمات الاتصالات الأخرى في المملكة بالحصول على تراخيص لتزويد خدمات الهواتف المتنقلة مما قد يزيد من حدة المنافسة التي سوف تواجهها الشركة.

٣ - ٥ - ١ تأثير دخول شركة اتحاد اتصالات إلى السوق

مُنحت شركة اتحاد اتصالات الترخيص الثاني لاتصالات الهواتف المتنقلة (بتقنية الجيل الثاني والجيل الثالث) في سوق اتصالات الهواتف المتنقلة بالمملكة في أغسطس ٢٠٠٤م، وقد أطلقت شركة اتحاد اتصالات خدماتها تجارياً باسم "موبايلي" بنهاية مايو ٢٠٠٥م. عزز دخول المنافسة في سوق المملكة من زيادة معدل انتشار الهواتف المتنقلة حيث بلغ عدد المشتركين ٢٠ مليون عميل في المملكة بنهاية عام ٢٠٠٦م^{٥٤}، مما يعكس ارتفاع معدل انتشار الهواتف المتنقلة في المملكة بنسبة ٨١٪ بنهاية عام ٢٠٠٦م^{٥٥}.

وقد أدت إستراتيجية الأسعار التي انتهجتها شركة اتحاد اتصالات إلى تخفيض الأسعار في سوق اتصالات الهواتف المتنقلة في المملكة، مما زاد من الحصة السوقية التي تحظى بها شركة اتحاد اتصالات إذ بلغت حوالي ٣٠٪ بنهاية عام ٢٠٠٦م^{٥٦}.

وقد زادت نتيجة لذلك نسبة عملاء الخدمة المسبقة الدفع في المملكة. بنهاية عام ٢٠٠٤م، أعلنت شركة الاتصالات السعودية أن نسبة المشتركين في الخدمات مسبق الدفع قد بلغت حوالي ٨٦٪، وانخفض هذا الرقم قليلاً إلى ٨٥٪ بحلول نهاية ٢٠٠٥م. وبلغت نسبة مشتركي الخدمة مسبق الدفع لدى شركة اتحاد اتصالات ٨٣٪ بنهاية ٢٠٠٥م، وانخفضت النسبة الكلية لعملاء الخدمة مسبق الدفع في سوق المملكة من حوالي ٨٦٪ بنهاية ٢٠٠٤م إلى ٨٣٪ بنهاية عام ٢٠٠٦م^{٥٧}.

بنهاية الربع الثاني من عام ٢٠٠٨م، ومباشرة قبيل تدشين الخدمة، بلغت الحصة السوقية لشركة اتحاد اتصالات ٤٢٪^{٥٨} تقريباً، وقد تمكنت من المحافظة عليها حتى الربع الأخير من عام ٢٠٠٩م.

٥٢ المصدر: جلوبال تليكومس بيزنس.

٥٣ المصدر: التقرير السنوي لهيئة الاتصالات وتقنية المعلومات لعام ٢٠١٠م.

٥٤ المصدر: التقرير السنوي لهيئة الاتصالات وتقنية المعلومات لعام ٢٠١٠م.

٥٥ المصدر: التقرير السنوي لهيئة الاتصالات وتقنية المعلومات لعام ٢٠١٠م.

٥٦ المصدر: خدمة معلومات الهواتف المتنقلة العالمية، نوفمبر ٢٠١١م.

٥٧ المصدر: التقرير السنوي لهيئة الاتصالات وتقنية المعلومات لعام ٢٠١٠م.

٥٨ المصدر: خدمة معلومات الهواتف المتنقلة العالمية، نوفمبر ٢٠١١م.

٣ - ٥ - ٢ تطوير عمليات الشركة

حققت الشركة نجاحاً كبيراً في الاستحواذ على حصة من سوق اتصالات الهواتف المتنقلة في المملكة منذ أن بدأت عملياتها في أغسطس من عام ٢٠٠٨م. وقد بلغ عدد عملاء الشركة في نهاية عام ٢٠٠٨م، أي بعد أربعة أشهر من إطلاق الخدمة، نحو ٢ مليون عميل يشكّلون نسبة ٦٪ من سوق اتصالات الهواتف المتنقلة في المملكة. وخلال عام ٢٠٠٩م ارتفعت أعداد عملاء الشركة إلى أكثر من ثلاثة ملايين، حيث بلغ إجمالي المشتركين ٥,٢ مليون عميل بنهاية ٢٠٠٩م بما يمثل حصة من السوق بلغت ١٢٪. وقد قامت الشركة خلال الربع الأخير من ٢٠١١م بإجراء مراجعة شاملة لقاعدة بياناتها لتحسين دقة إحصائياتها المتعلقة بأعداد المشتركين. وقد تبين من هذه المراجعة أن عدد المشتركين قد انخفض من ٩,٩ مليون في الربع الثالث من عام ٢٠١١م إلى ٧,٧ مليون كما هي بتاريخ ٣١ ديسمبر ٢٠١١م أي ما نسبته ١٣,٨٪ من حجم السوق^{٥٩}. من نهاية عام ٢٠٠٧م إلى نهاية عام ٢٠١٠م شهدت الشركة السعودية للاتصالات انخفاضاً في حصتها من السوق من ٦١٪ في نهاية عام ٢٠٠٧م إلى ٤٥٪ في نهاية عام ٢٠١٠م فيما بلغت حصة موبايلي من السوق ٢٩٪ في نهاية عام ٢٠٠٧م وفي نهاية عام ٢٠١٠م^{٦٠}.

كما كان لدخول الشركة في السوق السعودي أثراً في التسريع بوتيرة انتشار الهواتف المتنقلة وزيادة حدة المنافسة، الأمر الذي أدى إلى تخفيض الأسعار وزيادة النشاطات الترويجية. كما ساهم إطلاق الشركة لخدماتها في تعزيز التركيز على خدمات المعطيات (البيانات) ضمن قطاع الاتصالات المتنقلة.

٣ - ٥ - ٣ متوسط الإيراد من كل مشترك

تعمل الشركة في سوق يشهد تنافساً عالياً، مع مراعاة الضغوطات التي تؤدي إلى تخفيض الأسعار. ورغم ذلك كان متوسط الإيراد من كل مشترك في المملكة في عام ٢٠١٠م أعلى من المتوسط الإقليمي البالغ ٧٢ ريال سعودي للبلدان الموضحة في الجدول أدناه:

الجدول ١٦: متوسط الإيراد من كل مشترك (الشرق الأوسط)

المتوسط المرجح للإيراد من كل مشترك (ريال سعودي / شهر)	٢٠٠٦م	٢٠٠٧م	٢٠٠٨م	٢٠٠٩م	٢٠١٠م
البحرين	١٣١,٣	١٢٧,٥	١١٦,٣	١٠٥,٠	١٠١,٣
العراق	٥٦,٣	٤٥,٤	٤٦,٩	٤٥,٤	٤٧,٣
الأردن	٧٠,١	٦٣,٠	٥٧,٠	٥٠,٦	٤٦,٥
المملكة العربية السعودية	١٤٧,٠	١١٣,٦	٩٧,٥	٨٠,٣	٧٨,٠
عمان	١٤١,٤	١٣٠,٥	١١٥,٥	٩٥,٣	٨٦,٦
الإمارات العربية المتحدة	١٧١,٠	١٤٦,٣	١٣٢,٩	١٢٧,٥	١٢٠,٠
اليمن	٤٨,٨	٢٩,٣	٢٨,٩	٢٥,٥	٢٢,٥

المصدر: مجموعة المستشارين العرب.

وتماشياً مع الاتجاه الإقليمي، شهد متوسط الإيراد من كل مشترك انخفاضاً متسقاً منذ ٢٠٠٦م حيث واجهت هيمنة شركة الاتصالات السعودية دخول شركة اتحاد اتصالات إلى السوق في عام ٢٠٠٥م، وكذلك دخول الشركة إلى السوق في عام ٢٠٠٨م، هذا إلى جانب أن السعي للحصول على حصة من السوق قد زاد الضغط على الأسعار. وقد أدى هذا إلى زيادة الضغط لكسب العملاء والاحتفاظ بهم (شاملاً ذلك تخفيض الأسعار والعروض الترويجية وزيادة في أعداد المشتركين ذوي الاستخدام المنخفض)، ونتيجة لذلك، انخفض متوسط الإيراد من كل مشترك في المملكة من حوالي ٩٨ ريالاً في ديسمبر ٢٠٠٨م إلى ٧٨ ريال سعودي في سبتمبر ٢٠١٠م^{٦١}.

يبدو أن انخفاض الأسعار قد زاد من وفرة خدمات الاتصالات المتنقلة، وبالتالي زاد من انتشار الهواتف المتنقلة خاصة من بين القطاعات المنخفضة الدخل من السكان.

تتوقع الشركة أن يترتب على النمو المستمر في اقتصاد المملكة واستبدال خدمات الهواتف الثابتة باتصالات الهواتف المتنقلة، وزيادة في عدد السكان وارتفاع مستويات دخل الفرد وزيادة الطلب على خدمات النطاق العريض والمحتوى وخدمات القيمة المضافة الأخرى إلى إيجاد بيئة مواتية لنمو الإيرادات والتي سوف تعوض آثار زيادة المنافسة.

٥٩ المصدر: الشركة.

٦٠ المصدر: خدمة معلومات الهواتف المتنقلة العالمية، نوفمبر ٢٠١١م.

٦١ المصدر: مجموعة المستشارين العرب.

٤. أعمال وإستراتيجية الشركة

يجب أن تقرأ المعلومات التالية مقرونة بالمعلومات الأكثر تفصيلاً التي تعرض في أماكن أخرى من هذه النشرة، بما في ذلك المعلومات المالية وغيرها من المعلومات الواردة في القسم ٩ (مناقشة وتحليل الإدارة للوضع المالي ونتائج عمليات الشركة).

٤ - ١ المقدمة وتأسيس الشركة

تم تأسيس الشركة كشركة مساهمة سعودية وفقاً لما يلي: (١) المرسوم الملكي رقم م/٤٨ بتاريخ ٢٦/٥/١٤٢٨هـ (الموافق ١٢/٦/٢٠٠٧م)، (٢) وقرار وزير التجارة والصناعة رقم (٨١/ق) وتاريخ ٤/٣/١٤٢٩هـ (الموافق ١٢/٣/٢٠٠٨م)؛ (٣) بموجب السجل التجاري رقم ١٠١٢٤٦٩٢ بتاريخ ٤/٣/١٤٢٩هـ (الموافق ١٢/٣/٢٠٠٨م).

تعتبر الشركة واحدة من ثلاث شركات مرخص لها في المملكة العربية السعودية لتقديم خدمات اتصالات الهواتف المتنقلة. وهي تقدم خدمات اتصالات الهواتف المتنقلة بما في ذلك خدمات النطاق العريض المتنقلة للأفراد والشركات عبر مختلف أنحاء المملكة. وتعمل الشركة تحت العلامة التجارية " زين" كما أن أسهمها الحالية مدرجة في شركة السوق المالية " تداول".

٤ - ٢ رأس المال

يتألف مساهمو الشركة من عدد من الشركات و المؤسسات العالمية والسعودية بما في ذلك المساهمون المؤسسون الذين يملكون مجتمعين ٥٠٪ من الأسهم الحالية للشركة، وتمتلك إم تي سي ما نسبته ٢٥٪ من الأسهم الحالية، ووفقاً لشروط اتفاقية الإدارة، تقوم إم تي سي بتوفير الخدمات الإدارية والفنية للشركة (يرجى مراجعة القسم ١٢-١٥-٢ (المعلومات القانونية - العقود الجوهرية - اتفاقية الإدارة))، بالإضافة إلى ترخيصها للشركة باستخدام العلامة التجارية " زين" (راجع القسم ١٢-١٥-٤ (المعلومات القانونية - العقود الجوهرية - اتفاقية الترخيص باستخدام العلامة التجارية)). وفقاً لطلب الترخيص، فإن المساهمين المؤسسين خضعوا لفترة حظر مدتها ثلاث سنوات من تاريخ إصدار الترخيص لم يسمح لهم خلالها نقل أي من أسهمهم. وقد انتهت فترة الحظر بتاريخ ٢١/٣/١٤٣٢هـ (الموافق ٢٤/٢/٢٠١١م) ولا يمكن للمساهمين المؤسسين وبيت أبو ظبي للإستثمار بيع أسهمهم إلا بعد الحصول على الموافقة على رفع الحظر من الهيئة. وبالإضافة إلى قيود التصرف الواردة في فترة الحظر، فإنه لا يمكن للمساهمون المؤسسون وبيت أبو ظبي للإستثمار التصرف بأسهمهم إلا بعد الحصول على موافقة بنوك المرابحة باعتبار أن أسهمهم مرهونة لبنوك المرابحة كضمان لسداد مبلغ تمويل المرابحة بالكامل. يحظر على المساهمين المؤسسين المحددة أسماؤهم في هذه النشرة وبيت أبو ظبي للإستثمار التصرف في أي من الأسهم التي اكتتبوا بها بناءً على نسبة ما يملكونه من أسهم الشركة حالياً لمدة ستة أشهر من تاريخ تخصيصها ويشمل هذا الحظر كذلك أسهمهم الحالية، ويجوز لهم التصرف بهذه الأسهم بعد انقضاء المدة المذكورة بعد الحصول على موافقة الهيئة المسبقة، ولا يشمل هذا الحظر الأسهم الإضافية التي اكتتبوا بها و خصصت لهم.

قبل الاكتتاب وزيادة رأس المال، قامت الشركة بإجراء تخفيض رأس مالها تم بموجبه تخفيض رأس المال من ١٤,٠٠٠,٠٠٠,٠٠٠ ريال سعودي (تتكون من ١,٤٠٠,٠٠٠,٠٠٠ سهم) إلى ٤,٨٠١,٠٠٠,٠٠٠ ريال سعودي (تتكون من ٤٨٠,١٠٠,٠٠٠ سهم وذلك بإلغاء ٩١٩,٩٠٠,٠٠٠ سهم بمعدل تخفيض تناسبي لكل مساهم في الشركة).

وقد وافق المساهمون على تخفيض رأس مال الشركة أثناء اجتماع الجمعية العامة غير العادية لإعادة هيكلة رأس المال التي عقدت بتاريخ (*)هـ (الموافق (**م). هذا وقد تطلب تخفيض رأس المال الحصول على موافقات محددة من بنوك المرابحة. وقد ترتب عن تخفيض رأس المال إلغاء ٩١٩,٩٠٠,٠٠٠ سهماً بالتناسب مع الأسهم المملوكة من كل مساهم في الوقت الذي تم فيه تخفيض رأس المال. كان الغرض من تخفيض رأس المال إطفاء معظم خسائر الشركة المتراكمة وذلك بمقدار قيمة الأسهم الملغاة.

يوضح الجدول التالي هيكل المساهمين في الشركة قبل وبعد تخفيض رأس المال (ولكن قبل الاكتتاب):-

الجدول ١٧: هيكل المساهمة في الشركة قبل تخفيض رأس المال بعد تخفيض رأس المال (قبل طرح أسهم حقوق الأولوية وبعد تخفيض رأس المال)

نسبة الملكية	عدد الأسهم بعد تخفيض رأس المال	عدد الأسهم المملوكة قبل تخفيض رأس المال	المساهمون المؤسسون
المساهمون المؤسسون			
٢٥ %	١٢٠,٠٢٥,٠٠٠	٢٥٠,٠٠٠,٠٠٠	شركة الاتصالات المتنقلة ش.م.ك.
٦.٨٧٥ %	٢٣,٠٠٦,٨٧٥	٩٦,٢٥٠,٠٠٠	مصنع البلاستيك السعودي
٦.٨٧٥ %	٢٣,٠٠٦,٨٧٥	٩٦,٢٥٠,٠٠٠	مؤسسة فادن للتجارة والمقاولات
٢.٥٠ %	١٢,٠٠٢,٥٠٠	٢٥٠,٠٠٠,٠٠٠	مؤسسة أشبال العرب للمقاولات
٢.٥٠ %	١٢,٠٠٢,٥٠٠	٢٥٠,٠٠٠,٠٠٠	شركة المراعي
١.٢٥ %	٦,٠٠١,٢٥٠	١٧,٥٠٠,٠٠٠	شركة الجريسي للتنمية المحدودة
١.٢٥ %	٦,٠٠١,٢٥٠	١٧,٥٠٠,٠٠٠	مؤسسة النخبة المعمارية للمقاولات
٠.٩٨٢ %	٤,٧١٥,٢٦٨	١٣,٧٥٠,٠٠٠	شركة ركيزة القابضة
٠.٦٢٥ %	٢,٠٠٠,٦٢٥	٨,٧٥٠,٠٠٠	شركة السيل الشرقية المحدودة
المساهمون الآخرون			
٢.١٤٣ %	١٠,٢٨٧,٨٥٧	٣٠,٠٠٠,٠٠٠	بيت أبو ظبي للاستثمار ^{٦٢}
٥٠ %	٢٤٠,٠٥٠,٠٠٠	٧٠٠,٠٠٠,٠٠٠	الجمهور
١٠٠ %	٤٨٠,١٠٠,٠٠٠	١,٤٠٠,٠٠٠,٠٠٠	المجموع

المصدر: الشركة

٤ - ٣ الترخيص

أصدرت هيئة الاتصالات وتقنية المعلومات إعلاناً رسمياً وأهلت اتحاداً مؤلفاً من المساهمين المؤسسين في ١٤٢٨/٦/٢٢هـ (الموافق ٢٠٠٧/٧/٨م) بتأسيس شبكة مشغل الهواتف المتنقلة الثالث في المملكة. وقد صدر الترخيص للشركة من قبل هيئة الاتصالات وتقنية المعلومات بتاريخ ١٤٢٩/٠٣/٢١هـ (الموافق ٢٠٠٨/٠٣/٢٩م). وتنص بنود الترخيص للشركة على منح الترخيص لمدة ٢٥ سنة من تاريخ صدوره مع حق تجديد الترخيص، وبيّح الترخيص للشركة إنشاء وامتلاك وتشغيل شبكات الهواتف المتنقلة لتأمين خدمات الهواتف المتنقلة في المملكة وفقاً للمعايير الدولية. ويتضمن مجال الخدمات التي سيتم تأمينها بموجب الترخيص، الخدمات الصوتية والمعطيات والوسائط المتعددة وغيرها من خدمات القيمة المضافة.

٦٢ وفقاً لاتفاقيات التسوية تم تحويل ٣٠,٠٠٠,٠٠٠ سهم من شركة ركيزة القابضة إلى بيت أبو ظبي للاستثمار في ٢٠١٢/٥/١٥م و لاعتبارات فترة الحظر التي تفرضها الهيئة على المساهمين المؤسسين سوف تشمل فترة الحظر بيت أبو ظبي للاستثمار.

على الشركة بموجب الترخيص الوفاء بالتزاماتها بالانتشار والتغطية المطلوبة، بما في ذلك التغطية بالجيل الثاني لنسبة ٩٣٪ تقريباً من سكان المملكة والتغطية بالجيل الثالث لنحو ٧٤٪ من سكان المملكة، وكذلك تغطية ٥٤٠ مدينة و٦٧ طريق سريع على الأقل في المملكة خلال ٥ سنوات من إطلاق الخدمة (يرجى مراجعة القسم "١-٧" - (الترخيص وربط الاتصال البيئي - الترخيص)) بحسب ما هو مبين في الجدول أدناه.

الجدول ١٨: متطلبات التغطية للرخصة

تدشين الخدمة + ٥ أعوام	تدشين الخدمة + ٤ أعوام	تدشين الخدمة + ٣ أعوام	تدشين الخدمة + عامان	تدشين الخدمة + عام واحد	تدشين الخدمة	نسبة السكان الذين سيتم تغطيتهم
٩٣,٠٦٪	٨٧,٨٨٪	٨٠,٣٪	٧٠,٩٥٪	٦٣,٨٧٪	٥٣,٤٢٪	الحد الأدنى لمتطلبات تغطية السكان بشبكة الجيل الثاني
٧٣,٦٩٪	٦٩,٨٩٪	٦٥,٨١٪	٦١,٠٧٪	٥٠,٩٥٪	٤٣,٤٥٪	الحد الأدنى لمتطلبات تغطية السكان بشبكة الجيل الثالث

المصدر: هيئة الاتصالات وتقنية المعلومات

وقد قامت الشركة خلال السنوات الماضية ومنذ إطلاق الخدمة بتغطية المدن الرئيسية وعدد من القرى والطرق الرئيسية بخدمات الهاتف المتنقل، والشركة ملتزمة باستكمال التغطية وفق المتطلبات المضمنة بالترخيص الصادر لها من هيئة الاتصالات و تقنية المعلومات وكذلك بالقرارات ذات العلاقة. بموجب بنود الترخيص، تم تخصيص نطاق الطيف الترددي التالي للشركة:

- ١٠ × ٢ ميغاهيرتز من الطيف الترددي ٩٠٠ ميغاهيرتز.
- ١٠ × ٢ ميغاهيرتز من الطيف الترددي ١٨٠٠ ميغاهيرتز.
- ١٠ × ٢ ميغاهيرتز في كلا الطيفين التردديين (١٩٢٠ - ١٩٨٠ ميغاهيرتز و ٢١١٠-٢١٧٠ ميغاهيرتز) لنطاق شبكة الجيل الثالث.

إضافة إلى الرسوم الأولية البالغة ٢٢,٩١٠,٠٠٢,٠٢٦ ريال سعودي (٦,١١٠,٠٠٠,٠٠٠ دولار أمريكي تقريباً)، فإنه يتوجب على الشركة دفع بعض الرسوم الأخرى خلال فترة الترخيص والتي تحتسب وفقاً لصيغة محددة ترتبط بصافي الإيرادات (يرجى مراجعة القسم "١-٧" - الترخيص وربط الاتصال البيئي - الترخيص).

٤ - ٤ استعراض أعمال الشركة

٤ - ٤ - ١ عروض المنتجات والخدمات

تهدف الشركة إلى زيادة حصتها في السوق من خلال طرح عروض منتجات وخدمات منافسة مصممة لتفي بالاحتياجات الشاملة لعملائها. وطبقاً لهذه الإستراتيجية فقد طرحت الشركة منذ انطلاق الخدمة مجموعة من المنتجات والخدمات التي ترى بأنها سهلة الفهم والاستخدام وتوفر للعملاء القيمة التي ينددونها مقابل ما يدفعونه. وتنوي الشركة أن تستمر في تطوير قائمة منتجاتها وخدماتها لكي تلائم الاحتياجات المتطورة لسوق اتصالات الهواتف المتنقلة في المملكة العربية السعودية.

فيما يلي ملخص للمنتجات والخدمات التي توفرها الشركة:

الجدول ١٩: نظرة عامة على منتجات الشركة وخدماتها

الأفراد	الباقات مسبقة الدفع	باقات الحسابات المفوترة
الدولية	تستهدف مجتمع المغتربين بأسعار خاصة للمكالمات الدولية	نهاية الأسبوع
نهاية الأسبوع	يحصل العملاء الذين يستخدمون هواتفهم أثناء عطلة نهاية الأسبوع على مقدار معادل من الرصيد لاستخدامه أثناء الأسبوع التالي	١+١
١+١	يحصل العملاء على مقدار معادل من الرصيد المستخدم أثناء أحد الشهور لاستخدامه كرصيد مجاني أثناء الشهر التالي	مزايا ٣٥
زين سوبر	يتاح للعملاء الحصول على خصم ٥٠٪ على كافة الخدمات عن طريق سداد رسوم أسبوعية	مزايا ١٧٥
الشركات و المؤسسات	الخدمات مسبقة الدفع للشركات الصغيرة والمتوسطة	باقات الحسابات المفوترة للشركات الصغيرة والمتوسطة
إنجاز	باقة تستهدف قطاع المكاتب الصغيرة/المكاتب المنزلية	الشركات
خدمة النطاق العريض للاتصالات المتنقلة	يومية، عطلة نهاية الأسبوع، أسبوعية، شهرية	شهرية
	قياسية، النطاق العريض للاتصالات المتنقلة لشبكة الجيل الثالث، بلاس وبريميم	
	ديلايت	باقة الدفع مقابل الاستخدام

يتركز تطوير عروض المنتجات والخدمات التي تقدمها الشركة على ثلاثة شرائح رئيسية وهي: (١) الأفراد، (٢) الشركات والمؤسسات، (٣) النطاق العريض للاتصالات المتنقلة. وعلى مستوى هذه الشرائح تعرض الشركة منتجات وخدمات مختلفة ضمن جهودها المتواصلة لتلبية كامل احتياجات العملاء من الاتصالات وما يرتبط بها من خدمات.

بالنسبة لسوق الأفراد، فقد قامت الشركة بتحويل إستراتيجيتها من الاستحواذ على سوق عموم الأفراد إلى طريقة أكثر تركيزاً على الشرائح، بعد أن تمكنت من استقطاب نسبة كبيرة من عملاء الأفراد خلال السنتين الأولتين من بدء أعمالها. وتهدف الشركة إلى إنشاء رابط قوي مع عملائها حيث أصبحت تتجنب النهج المبني بشكل صرف على الأسعار والعروض المنافسة، كما قامت بتطوير باقات وعروض مبتكرة تساعد في تعزيز القناعة في السوق بأن عروض الشركة مفصلة وفق احتياجات العملاء وأنها تقدم قيمة مقابل ما يدفعونه. ومن أمثلة مطابقة الشركة لمنتجاتها مع احتياجات العملاء:

- "عرض عطلة نهاية الأسبوع" - لكل ريال يتم صرفه من قبل العميل خلال يومي الخميس أو الجمعة، تقييد الشركة في حساب العميل ريالين للاستخدام من السبت إلى الأربعاء.
- "زين سوبر" - باقة يتمتع فيها العملاء بخصوصيات على كافة الخدمات مقابل رسوم أسبوعية، بما يسمح لهم بتفصيل التعريفات وفق احتياجاتهم.
- "الباقة الدولية" - تمكن العملاء من تسجيل رقمين دوليين للاستفادة من خصم على كافة المكالمات الدولية التي تتم مع هذين الرقمين.

- "باقة مزايًا" (الحسابات المفوترة فقط) - يمكن للعملاء تخصيص الباقية وفق احتياجاتهم من خلال إضافة خدمات إلى باقتهم الأساسية.
- "النطاق العريض للاتصالات المتنقلة بلا حدود" - أربع باقات للنطاق العريض للاتصالات المتنقلة تتيح للعملاء التمتع بوصول غير محدود لخدمات النطاق العريض للاتصالات المتنقلة على الهواتف المتنقلة لمدة يوم أو ثلاثة أيام أو أسبوع أو شهر.

بالنسبة لسوق الشركات والمؤسسات، فقد طرحت الشركة باقات تلي احتياجات شرائح مختلفة من العملاء - المكاتب الصغيرة/المكاتب المنزلية والشركات الصغيرة والمتوسطة وعملاء الشركات الأكبر حجماً. ويمكن تفصيل كل باقة لتلبية احتياجات العملاء من خلال إضافة خدمات جديدة. وبالإضافة لذلك، توفر الشركة مرونة إضافية لعملائها التجاريين عبر شروط تعاقدية مختلفة، إضافة إلى خيارات وباقات متعددة (كعروض الحسابات مسبقة الدفع والحسابات المفوترة والعروض المختلطة) التي تزيد من قدرة المشتركين في قطاع الأعمال على ضبط المصاريف. وبالإضافة لذلك، وفرت الشركة حلول الهواتف المتنقلة والثابتة المتكاملة لعملائها من الشركات ("بوابة زين") والتي تتيح الاتصال بمقسم فرعي خاص وتوجيه المكالمات الثابتة إلى الهواتف المتنقلة من خلال بطاقات SIM الخاصة بالشركة بدلاً من الخط الثابت، مما يخفف تكاليف المكالمات بشكل كبير للشركات الكبيرة. ولضمان تقديم نوعية عالية من الخدمات إلى عملاء الشركات، فقد أنشأت الشركة مركز اتصال مخصص يقدم مساعدة خاصة للشركات. وتقوم الشركة أيضاً بتعيين مدير حساب لكل حساب من حسابات الشركات وذلك من أجل إدارة استفسارات العمل بأكثر فعالية ممكنة والحد من الأعباء الإدارية الملقاة على كاهل العميل التجاري.

وبالنسبة لسوق النطاق العريض للاتصالات المتنقلة، تنوي الشركة استغلال نشر شبكة الجيل الرابع LTE من أجل تقديم نفسها كمزود مبتكر للنطاق العريض للاتصالات المتنقلة. وقد نفذت الشركة نشر شبكة الجيل الرابع LTE مع مجموعة واسعة من الأنشطة التسويقية التي تشمل إطلاق مجموعة من منتجات النطاق العريض للاتصالات المتنقلة التي توفر ساعات غير محدودة بحيث يمكن للعملاء اختيار المنتج الأفضل لاحتياجاتهم. وتلائم الباقة "غير المحدودة" بشكل طبيعي سرعات التنزيل والتحميل العالية التي توفرها تقنية الجيل الرابع LTE. وبالإضافة إلى ذلك، أطلقت الشركة باقات جديدة لأجهزة الهواتف والاشتراكات تضم عروضاً مختلفة من الشركاء، كالشركات الصانعة للحاسوب. وتنوي الشركة طرح منتجات مبتكرة مثل الباقة "غير المحدودة" و"باقة الدفع مقابل أيام الاستخدام".

توفر الشركة أربعة أنواع رئيسية لباقات النطاق العريض للاتصالات المتنقلة:-

- "الدفع مقابل الاستخدام"، حيث لا توجد رسوم اشتراك أو رسوم شهرية. وتحتسب الرسوم على العميل وفق الساعات المستخدمة.
- "باقات الأحجام"، حيث يُخصص للعميل مقدار محدد من البيانات (مثل ١ غيغا بايت أو ٥ غيغا بايت)، تكون صالحة لفترة محددة.
- "الباقات غير المحدودة"، حيث يتمتع العميل بمقدار غير محدد من البيانات يستخدمه خلال فترة محددة (مثل يوم واحد أو ثلاثة أيام أو أسبوع واحد أو شهر واحد).
- "الدفع اليومي"، حيث تُحتسب رسوم ثابتة على العميل نظير الاستخدام اليومي لأقل من ٢٠ ميغا بايت. في حالة تجاوز الحد اليومي، تحتسب رسوم استعمال إضافي وفق التعرفة العادية.

٤ - ١ - ٤ - ١ الخدمات الصوتية

تقدم الشركة الخدمات الصوتية عالية الجودة لعملاء الدفع المسبق والخطوط المفوترة. وتمكن باقة الدفع المسبق من إجراء المكالمات المحلية والدولية بالإضافة إلى التفعيل المسبق للتجوال الدولي. وتتوفر باقات الدفع المسبق في مجموعة من فئات إعادة الشحن وتتمتع بتنوع واسع من الطرق لإعادة الشحن. أما باقات الحسابات المفوترة فتتمكن العميل من الاستفادة من الدقائق الشهرية المجمعة، وأسعار مكالمات منافسة وفواتير مبنية باللغتين. وتشمل الخدمات الصوتية إضافة إلى الخدمات الصوتية الاعتيادية، خصائص اتصال إضافية كالبريد الصوتي، والإشعار بالمكالمات التي لم يتم الرد عليها، وخاصة حظر المكالمات، وخاصة انتظار المتصل، وخدمات الرسائل الصوتية القصيرة، والمكالمات الجماعية، وتحويل المكالمات. وتتوقع الشركة أن ترتفع الخدمات الصوتية بمعدل نمو سنوي مركب من ١٠ إلى ١٥٪ تقريباً على مدى السنوات الأربع القادمة، نتيجة الزيادة في الطلب على خدمات الحسابات المفوترة وخدمات الأعمال.

٤ - ١ - ٤ - ٢ خدمات المعطيات (البيانات)

في نهاية العام ٢٠١٠م، شكلت الخدمات غير الصوتية نسبة ٦٪ تقريباً من عائدات الشركة. ويقصد بالخدمات غير الصوتية تلك الخدمات التي تكون خارج نطاق الإرسال الصوتي "المحض" بين المحطات الطرفية للاتصالات المتنقلة وتعتبر كخدمات قيمة مضافة من قبل صناعة الاتصالات المتنقلة. ونظراً لارتفاع الطلب على خدمات الدخول إلى الإنترنت والوسائط المتعددة وخدمات التصفح فإن الشركة تتوقع أن ترتفع الإيرادات من الخدمات غير الصوتية بمعدل نمو سنوي مركب من ٤٥٪ إلى ٥٥٪ تقريباً في فترة السنوات الأربع القادمة.

تقدم الشركة الخدمات غير الصوتية التالية:

• خدمات الرسائل القصيرة

تتيح خدمة الرسائل القصيرة للعملاء إرسال والرد على الرسائل النصية من وإلى عملاء الشركة والمشغلين الآخرين. وتتوفر كافة باقات الاشتراكات خدمات الرسائل النصية إلى جهات محلية ودولية. وباستطاعة العملاء أيضاً إرسال رسائل نصية أثناء التجوال مع الشبكات الأخرى التي دخلت الشركة معها في اتفاقيات تجوال.

• خدمات رسائل الوسائط المتعددة

تمكن خدمة رسائل الوسائط المتعددة العملاء من إرسال صور ملونة وأصوات ومختلف أحجام الرسائل والفيديو إلى أجهزة الهواتف المتنقلة الأخرى أو حسابات البريد الإلكتروني، ويتم توفير هذه الخدمة تلقائياً لجميع العملاء وتختلف الرسوم حسب حجم الرسالة وما إذا كانت الرسالة موجهة إلى جهة داخلية أو دولية.

• خدمات المحتوى

توفر الشركة خدمات "المحتوى" للعملاء الذين يختارون تلك الخدمات، وتعمل هذه الخدمة مع مجموعة أدوات SIM التي تمكن العملاء من التمتع بنطاق واسع من مواد النصح المعلوماتية أو الترفيهية أو التفاعلية. وتشمل هذه الخدمات قنوات اشتراك ومواد للتنزيل (صور ونغمات رنين وألعاب وتطبيقات ومواضيع) ونغمات التنبيه والتلفزيون المتنقل، كما تمكن هذه الخدمة العميل من استبدال نغمة المتصل القياسية بنغمات إضافية. إضافة إلى ذلك، فإن الشركة تقدم خدمة محتوى خاصة تستهدف مشجعي كرة القدم والذين يستطيعون متابعة البطولات المحلية والدولية عن طريق التغطية الشاملة التي توفرها الشركة لبطولات دوري كرة القدم بما في ذلك الدوري الذي يقام في المملكة العربية السعودية وإيطاليا وإسبانيا والمملكة المتحدة.

• خدمات الفيديو

تمكن هذه الخدمة عملاء الخطوط مسبقة الدفع أو عملاء الحسابات المفوترة من يملكون أجهزة مزودة بخدمات الجيل الثالث إجراء مكالمات فيديو في الاتجاهين. ويمكن إجراء مكالمات الفيديو بين خطين تابعين للشركة أو بين خط تابع للشركة وآخر تابع لشركة اتحاد اتصالات. ويمكن للعملاء أيضاً تسجيل رسائل الفيديو أو الرسائل الصوتية القصيرة وإرسالها إلى البريد الصوتي لعملاء آخرين عن طريق خدمة "بريد الفيديو". وتشمل هذه الخدمة خيارات البريد الصوتي أو بريد الفيديو أو بريد الفاكس. وبالنسبة للعملاء الذين تتوفر لديهم أجهزة تدعم خاصية (Streaming) وبمقدورهم الوصول إلى خدمة WAP فإنهم يستطيعون متابعة محتوى التلفاز. كذلك، إذا قام عميل بالاشتراك في خدمة المحتوى الخاص المتعلقة بمشجعي كرة القدم، فإنه يستطيع مشاهدتها على هاتفه المتنقل.

• النطاق العريض للاتصالات المتنقلة

يمكن لعملاء النطاق العريض للاتصالات المتنقلة الوصول إلى الإنترنت من خلال هواتفهم، سواء من خلال دونغل أو هاتف ذكي أو أجهزة مزودة بدعم داخلي لخدمات النطاق العريض للاتصالات المتنقلة (مثل الحواسيب الكفية والحواسيب الدفترية وبعض الحواسيب الصغيرة)، بسرعات تصل إلى أو تتجاوز ١٥ ميغابايت في الثانية على شبكات الجيل الثالث أو الجيل ٣.٥ أو شبكات الجيل الرابع LTE الخاصة بالشركة. وعلى سبيل المقارنة، تُعرّف التوصية ١١٣-١ من قطاع المعايير القياسية للاتحاد الدولي للاتصالات النطاق العريض بأنه "ساعات الإرسال التي تكون أسرع من الشبكة الرقمية للخدمات المتكاملة ذات المعدل الأساسي (ISDN) عند ١.٥ أو ٢.٠ ميغابايت في الثانية".

٤ - ٤ - ٢ خدمات التجوال الدولي

يتمتع عملاء الشركة بتسهيلات تجوال مع أكثر من ٥٠٠ مشغل دولي بموجب اتفاقيات التجوال القائمة التي أبرمتها شركة إم تي سي (يرجى مراجعة القسم "٧-١٥-١٥" (المعلومات القانونية - العقود الجوهرية - اتفاقيات ربط الاتصال البيئي واتفاق التجوال الوطني). ويستطيع المشتركون الذين لهم حسابات مسبقة الدفع والحسابات المفوترة التجوال عالمياً باستخدام نفس رقم الهاتف المتنقل. ويستفيد مشتركي الحسابات مسبقة الدفع من خدمة التجوال التي يتم تفعيلها تلقائياً من خلال بطاقات تعريف المشترك لديهم، أما مشتركي الحسابات المفوترة فيمكنهم الدخول إلى التجوال الدولي من خلال الاتصال بمركز خدمة العملاء لتنشيط هذه الخدمة. وتنوي الشركة تطوير خدماتها للعملاء ذوي القوة الشرائية العالية خلال تجوالهم خارج المملكة العربية السعودية.

٤ - ٤ - ٣ الشبكة

٤ - ٣ - ١ شبكة جي إس إم GSM

نظراً للاستخدام العالمي الواسع لشبكة جي إس إم (شبكة هاتف متنقلة رقمية)، وفوائدها من حيث جودة الخدمة، وحقيقة أن مجموعة إم تي سي تقوم بتشغيل شبكة جي إس إم، فقد اختارت الشركة تشغيل شبكة جي إس إم لعملياتها في المملكة. يتم استخدام شبكة جي إس إم من قبل ما يزيد عن ٥ مليار شخص في أكثر من ٢١٩ بلداً ومنطقة^{١٢}. ووجودها في كل مكان يسمح باتخاذ ترتيبات تجوال دولية بين مشغلي الهواتف المتنقلة، مما يتيح للعملاء استخدام هواتفهم المتنقلة في معظم أنحاء العالم.

وتختلف شبكة جي إس إم عن التقنيات التي سبقتها من حيث أن الإشارات وقنوات الكلام رقمية. ويشار إلى هذه التقنية بأنها من الجيل الثاني لنظام الهواتف المتنقلة، وهذا يسهل أيضاً التنفيذ واسع الانتشار لتطبيقات اتصالات المعطيات اللاصوتية.

١٢ المصدر: موقع جي إس إم إيه ١٩ يوليو ٢٠١٠م.

٤ - ٤ - ٣ - ٢ شبكة الجيل الثالث والجيل الثالث المطور 3.5G

الجيل الثالث والجيل الثالث المطور ٣,٥G هي التسمية الخاصة بالجيل الثالث لتقنية أنظمة الاتصالات المتنقلة. وتقدم هذه التقنية معدلات معطيات مرتفعة، وبالتالي خدمات معرزة مقارنة بمنصات الجيل الثاني. وتتضمن ساعات وخصائص الجيل الثالث والجيل الثالث المطور ٣,٥G العناصر الرئيسية التالية:

- خدمات الوسائط المتعددة المحسنة (الصوتية، والمعطيات، والمرئية، والتحكم عن بعد).
 - تنفيذ كافة التطبيقات، بما في ذلك الهواتف المتنقلة والبريد الإلكتروني والنداء الآلي والفاكس والاتصال المرئي وتصفح مواقع الإنترنت.
 - إرسال عريض النطاق وعالي السرعة للمعطيات (حتى ٢ ميغابت في الثانية).
- تقدم الشركة تقنية الجيل الثالث في الأماكن الرئيسية في المملكة العربية السعودية (بما فيها المدن والشوارع الرئيسية وقد وصلت تغطية شبكة الجيل الثالث الخاصة بالشركة الى أكثر من ٧٦٪ من السكان في المملكة العربية السعودية بحلول نهاية عام ٢٠١١م.

كما أن تقنيات الهواتف المتنقلة للجيل الثالث، مثل HSDPA و HSUPA و HSPA+ (المعروفة مجتمعة بالجيل الثالث المطور ٣,٥G) توفر، من بين أمور أخرى، زيادة في الأداء، وتنقية البروتوكولات التي عن طريقها تقوم الهواتف اليدوية والمحطات القاعدية بالاتصال. وهذه التحسينات تؤدي إلى الاستفادة أفضل من النطاق العريض للراديو الموجود حالياً الذي يتم تقديمها بواسطة WCDMA. وتقدم الشركة خدمات تقنية HSPA لمستخدميها في ٢٨ مدينة رئيسية في جميع أنحاء المملكة.

٤ - ٤ - ٣ - ٢ شبكة الجيل الرابع (LTE) 4G

كما هو الحال بالنسبة لتقنية الجيل الثالث، توفر شبكة "LTE" ("الجيل الرابع") درجة إضافية من زيادة الكفاءة واستخدام موارد الطيف الترددي. وتعتقد الشركة أن التطور طويل الأمد سوف يكون دافعاً هاماً للنمو في سوق النطاق العريض للاتصالات المتنقلة، وبالتالي قامت بإبرام اتفاقية مع شركة موتورولا واريكسون وهواوي في فبراير عام ٢٠١٠م لبناء أكبر شبكة تطور طويل الأمد في المملكة. وقد دشنت الشركة عروض شبكة التطور طويل الأمد تجارياً في الرياض والدمام والخبر وأبها في سبتمبر ٢٠١١م وتتوقع تدشين تلك الخدمات في مدن أخرى مثل المدينة المنورة، والطائف وخميس مشيط. وتعتبر الشركة أول مشغل في المملكة العربية السعودية ودول مجلس التعاون الخليجي التي قدمت شبكة الجيل الرابع LTE كخدمة اتصالات. وقد رصدت الشركة مبالغ كبيرة لإطلاق ما يقرب من ٥٠٠ موقع لشبكة التطور طويل الأمد وتحديث حوالي ١٠٠٠ موقع آخر لتقديم هذه الخدمة. يهدف هذا الاستثمار إلى تحسين قدرة الشركة على تقديم التطور طويل الأمد في المملكة العربية السعودية وضمان عملها بشكل سلس.

٤ - ٤ - ٤ - ٤ الإرسال

من أجل التسريع في نشر شبكات الجيل الثاني والجيل الثالث والجيل الرابع، فقد اعتمدت الشركة بشكل كبير على استئجار مرافق بنى تحتية من عدد من المصادر المتاحة بأسعار ثابتة ومحددة من أجل تحقيق ربط كل موقع من مواقعها في جميع أنحاء المملكة.

وقد قررت الشركة العمل على تقليل تكاليف استئجار هذه المرافق للاستمرار في مسيرتها، ووقعت عقداً مع شركة تابعة للشركة السعودية للكهرباء لاستئجار بعض مرافقها. وتسمح هذه الاتفاقية للشركة الاستفادة من مرافق الشركة السعودية للكهرباء على أساس فوري، بدون الحاجة إلى تغطية تكاليف كبيرة من الاستثمار في تلك المرافق. هذه الاتفاقية ستمكن الشركة من التسريع بمعدل نشر تقنيات دخول جديدة، مثل شبكة التطور طويل الأمد مع الحد من النفقات الرأسمالية والنفقات التشغيلية ذات الصلة.

٤ - ٤ - ٥ ربط الاتصال البيئي

ربط الاتصال البيئي هو شرط تفرضه هيئة الاتصالات وتقنية المعلومات على مشغلي اتصالات الهواتف المتنقلة والثابت المرخص لهم. وهذا الربط يمكّن مشتركى إحدى شركات نقل الاتصالات بالاتصال وإرسال المعطيات إلى مشتركين لمشغلي آخرين منافسين. وقد التزمت الشركة بهذا المطلب عن طريق الدخول في اتفاقات مع مشغلي اتصالات الهواتف المتنقلة والثابتة لإنشاء وصلات الربط البيئي مع جميع شركات نقل الاتصالات بما في ذلك شركة الاتصالات السعودية وشركة اتحاد اتصالات.

في نهاية كل دورة إعداد فواتير، يقوم كل مشغل بحساب رسومه للربط البيئي وذلك بتسوية إيراداته من حركة الاتصالات الواردة من كل شبكة منافسة بمقدار مبلغ حركة الاتصالات الصادرة باتجاه كل شبكة منافسة.

٤ - ٤ - ٦ بوابة النفاذ الدولية

بناء على بنود الترخيص، تملك الشركة الحق في إنشاء وتشغيل والحفاظ على بوابتها الدولية لتوفير الوصول إلى الجهات الدولية المقصودة.

وعليه يمكن للشركة عملياً، أن تمارس من بين أعمال أخرى، ما يلي:

- تشغيل وصلات الإرسال الأرضية والأقمار الصناعية كجزء من خطة بوابتها الدولية.
- توجيه حركة المكالمات الدولية من عملاء شبكات أخرى يتجولون عبر البوابة الدولية لشبكات الشركة.

- تحديد التعرفة الدولية لعملائها مع مراعاة أحكام أنظمة الاتصالات.
- إنهاء الاتصالات الدولية الواردة إلى المملكة عبر شبكتها، والحصول على تسوية أسعار من المشغلين الدوليين.
- توفير خدمات القيمة المضافة.

ولدى الشركة حالياً بوابتان، واحدة في جدة (أُنشئت في ٢٠١٠م) والثانية في الرياض (أُنشئت في ٢٠١١م)، والتي عملت على تخفيض التكاليف والاعتماد على مشغلي البوابات الدولية الآخرين. وسوف تدير هذه البوابة حركة المكالمات من وإلى كافة الوجهات الدولية.

٤ - ٤ - ٧ الترتيبات مع الموردين والبائعين

دخلت الشركة في اتفاقيات مع شركة نوكيا سيمنز نيتوركس وموتورولا وهواوي لتوفير ترتيبات توريد الشبكة ذات العلاقة، كما هو مفصل أكثر في القسم ١٣-١٥-٥ (المعلومات القانونية - العقود الجوهرية - اتفاقات توريد الشبكة).

٤ - ٤ - ٨ عمليات التشغيل والصيانة

وظفت الشركة كوادر مؤهلة تأهيلاً جيداً بهدف ضمان التشغيل الفعّال لعمليات الشبكة وتحقيق أداء قوي وخدمة نوعية وكسب رضى العملاء بشكل تام. وتتعاقد الشركة مع موردين متمرسين لتنفيذ كافة عملياتها الجوهرية، كما أنها تتحقق بانتظام من أنهم يوفرن الخدمات بأعلى فعالية وبأقل تكلفة.

من أجل الحد من التكاليف وتحسين الجودة، تقوم الشركة على مراجعة عملياتها الحالية وقدراتها على الصيانة، ومن الأمثلة الجيدة على ذلك استثمار الشركة في الألياف البصرية Fiber Optics مما سيساعد في الحد من تكاليف الخطوط المؤجرة. شرعت الشركة كذلك في برنامج لتبادل المعدات حيث استبدلت مورديها الحاليين للإسراع في تحديث شبكتها.

وتواصل الشركة كذلك تطوير قدراتها في إدارة العمليات وصيانة الشبكة، والتي تكملها بخدمات إدارة متخصصة من خلال الدعم المتخصص من شركاء للاستعانة بمصادر خارجية. وتتوقع الشركة تحقيق المزيد من الكفاءات وخفض التكاليف من خلال مواصلة الانتقال إلى نموذج يعتمد بالكامل على مصادر خارجية لكل من الشبكة وتكنولوجيا المعلومات، ومن خلال تطوير شبكتها إلى نموذج شبكة وصول لاسلكي RAN واحدة.

٤ - ٤ - ٩ نظام إدارة الفوترة

تعتقد الشركة بأنها الرائدة في السوق فيما يتعلق بفوترة عملائها حيث تقدم للعملاء ذوي الحسابات المفوترة تسهيلات تمكنهم من استعراض فواتيرهم والاستعلام عنها عبر الإنترنت.

تعمل الشركة بنظام يدعى اختصاراً "TABS" (حلول الفوترة المتقدمة للاتصالات) وهو حزمة برامج مصممة من قبل International Turnkey Systems للهواتف المتنقلة ومقدمي خدمات الإنترنت وخدمات الشبكة الثابتة التقليدية. وتوفر إمكانيات الفوترة هذه للشركة نظاماً خدم الشركة بشكل موثوق وأوفى بمتطلباتها التجارية خلال فترته العمريّة. وقد تم تصميم منصة الفوترة المنفذة حالياً لدعم نمو الشركة وتوفير المرونة اللازمة لإدراج عروض منتجات جديدة سيتم تحسينها من خلال الانتقال إلى نموذج لتوحيد الفوترة.

٤ - ٤ - ١٠ ترتيبات التوزيع

تستخدم الشركة قنوات البيع المباشرة وغير المباشرة وقنوات التوزيع، وتدعمها بواسطة موظفي مبيعات متخصصين بهدف ضمان الفعالية التشغيلية.

قامت الشركة بتطوير وانتهاج استراتيجية لتوسيع وتعميق قنوات التوزيع التابعة لها من أجل زيادة أعداد العملاء، وتحسين توزيع منتجاتها وخدماتها لقاعدة مشتركيها. وقد اعتمدت الشركة على فهمها للسوق لتطوير برنامج عمولات يشجع جميع أجزاء شبكة التوزيع للتسليم في الوقت المحدد وبالمستوى الذي يحقق رضى العملاء.

وقد طورت الشركة نموذج للتوزيع تعتقد إدارة الشركة أنه أحد أفضل النماذج في السوق. وقد أجرت الشركة مؤخراً مراجعة شاملة لقنواتها، ونتيجة لذلك، أنهت الترتيبات مع القنوات ونقاط البيع المستقلة ضعيفة الأداء. من ثم استعانت الشركة بقنوات توزيع بديلة لضمان تحقيق أكبر قدر ممكن من التنوع في شبكة قنوات التوزيع، مما يسمح باستهداف أكثر فعالية لشرائح محددة من العملاء. وعلى سبيل المثال وتماشياً مع عزم الشركة على السعي إلى توسيع توفير خيارات إعادة شحن الجوال المتنقلة لمشتريها بطريقة أكثر اقتصادية من حيث التكلفة، فإن الشركة واصلت تطوير شبكة التوزيع الإلكتروني في جميع أنحاء المملكة. وبحلول نهاية عام ٢٠١٠م، حققت الشركة ما يقرب من ٢٥٪ بالنسبة لشحن الجوال (كنسبة مئوية من إجمالي مبيعات وقت التحديث للشركة) من خلال الوسائل الإلكترونية.

٤ - ٥ الموظفون

بلغ عدد موظفي الشركة العاملين بدوام كامل كما في ٣١ ديسمبر ٢٠١١م، ٨٤٥ موظفاً بدوام كامل مقارنة بـ ٦٢٨ موظفاً كما بتاريخ ٣١ ديسمبر ٢٠١٠م و ٤٥٧ موظفاً كما بتاريخ ٣١ ديسمبر ٢٠٠٩م. و كما في ٣١ ديسمبر ٢٠١١م تمثل القوة العاملة في الشركة أكثر من ٢٦ جنسية وتتضمن أفراداً يجمعون بين مختلف الخلفيات والخبرات. ويعتبر هذا الخليط الثقافي المتعدد ذو فائدة كبيرة للشركة حيث يمكنها من تسويق وترويج عروضها لقاعدة عملائها

الواسعة بشكل أفضل وأكثر فعالية. لمزيد من المعلومات حول الموظفين السعوديين وغير السعوديين خلال الأعوام ٢٠٠٩، ٢٠١٠ و ٢٠١١م، يرجى الرجوع للقسـم ٥-١٧ (المساهمون المؤسسون - هيكلـة الشركة وحوكمتها- الموظفين).

وقد بلغت نسبة الموظفين السعوديين كما في نهاية شهر ٢١ ديسمبر ٢٠١١م نحو ٧٠٪ من موظفي الشركة. ووفقاً لشهادة صادرة من وزارة العمل بتاريخ ٢٠/٣/١٤٢٤هـ (الموافق ٢٩/١٠/٢٠١١م)، وضمنت الشركة ضمن الفئة الخضراء، مما يعني أنها تقيدت بمتطلبات برنامج "نطاقات" (راجع القسم ٥-١٥) (المساهمون المؤسسون - هيكلية الشركة وحوكمتها - السعودية). وتؤكد الشركة على التزامها الدائم ببرنامج السعودية. وتهدف الشركة إلى الحفاظ على أفضل الكوادر السعودية المتاحة وتسعى إلى تعزيز فرص توظيف المواطنين السعوديين. على سبيل المثال، وضعت الشركة "برنامج الخريجين الجدد" من أجل تحديد خريجي الجامعة الموهوبين في المملكة وتدريبهم.

وقد بلغ متوسط ترك الموظفين للعمل بالشركة ١٢٪ تقريباً سنوياً على مدار العامين الماضيين. وتقوم الشركة على نحو منتظم بتحليل وتنفيذ أفضل المعايير الصناعية فيما يتعلق باستراتيجيات الاحتفاظ بالموظفين، على سبيل المثال، من خلال دفع علاوات إلى أصحاب الأداء الأفضل.

٤ - ٦ المزايا التنافسية للشركة وفرصها

تعتقد الادارة بأن الشركة تستفيد من المزايا التنافسية والفرص التالية:-

٤ - ٦ - ١ حجم السوق والقوة المحركة له

يتأثر سوق الاتصالات بشكل عام والهواتف المتنقلة بشكل خاص إلى درجة كبيرة بعوامل الاقتصاد الكلي، وعليه فإنه يستفيد من التطور الاقتصادي والنمو السكاني في المملكة العربية السعودية. احتلت المملكة العربية السعودية المركز العشرين كأكبر دولة اقتصادية على مستوى العالم في ٢٠١٠م^{٦٤}، حيث بلغ معادل القوة الشرائية لإجمالي الناتج المحلي نحو ٢٠,٩٧,١٢٦,٠٠٠,٠٠٠ ريال سعودي (٥٥٩,٢٢٦,٠٠٠,٠٠٠ دولار أمريكي)^{٦٥}. ظل تعادل القوة الشرائية للفرد من إجمالي الناتج المحلي في المملكة العربية السعودية مستقرأ على مدار العقد الماضي حيث بلغ ٢٠,٣٧٤ دولار أمريكي في عام ٢٠١٠م^{٦٦}. وتعتبر سوق الاتصالات في المملكة أكبر سوق في دول مجلس التعاون الخليجي حيث يبلغ عدد سكان المملكة حوالي ٢٧ مليون نسمة^{٦٧} ويشكل الزائر أكثر من ١٠,٨ مليون زائر سنوياً^{٦٨}. وقد ساهمت هذه العوامل جزئياً في النمو الكبير في اشتراكات الهواتف المتنقلة بين عامي ٢٠٠٥م و ٢٠١٠م، مع ازدياد كثافة انتشار شرائح هوية المشترك "SIM" في المملكة العربية السعودية من ٦٠٪ بنهاية عام ٢٠٠٥م إلى ١٨٦٪ بنهاية عام ٢٠١٠م، بما يصل إلى حوالي ٥١,٦ مليون مشترك^{٦٩}.

٤ - ٦ - ٢ العلاقة مع مجموعة إم تي سي

يعتقد أن منافع ارتباط الشركة مع مجموعة إم تي سي تتضمن ما يلي:

(أ) خبرة مجموعة إم تي سي في بناء شبكات الهواتف المتنقلة في منطقة الشرق الأوسط

تتمتع مجموعة إم تي سي بأكثر من ثمان وعشرين عاماً من الخبرة في مجال تأسيس وبناء وإدارة عمليات الاتصالات المتنقلة وتمتلك حالياً تراخيص في ست دول وتحظى بتواجد تجاري في دولتين أخرتين. وكما في ٢١ ديسمبر ٢٠١١م، تجاوز عدد مشتركى مجموعة إم تي سي أكثر من ٤٠,٢ مليون مشترك فعال في خدمات الهواتف المتنقلة بالبلدان التي تزاول بها عملياتها التجارية.

(ب) العلاقات المالية التي تتمتع بها مجموعة إم تي سي

من المتوقع أن تؤمن العلاقات المالية القائمة التي تتمتع بها مجموعة إم تي سي، ووصولها إلى مصادر التمويل أن يساعد الشركة في استغلال الفرص للوصول إلى العديد من مصادر التمويل التي تسهل تنفيذ استراتيجيات الشركة التشغيلية والتسويقية والتوسعية.

(ج) وفرة الموارد والعلاقات التجارية لمجموعة إم تي سي

تساعد العلاقات التجارية القائمة لمجموعة إم تي سي الشركة على استغلال الفرص والاستفادة من وفرة الموارد، وبالتالي تخفيض التكاليف. على سبيل المثال، دعمت مجموعة إم تي سي ولا تزال تدعم مجموعة إم تي سي عمليات الشركة من خلال التفاوض والاتفاق بشروط ميسرة مع بائعي المعدات فيما يتعلق بالتطوير المتواصل للشبكة. تعمل مجموعة إم تي سي كذلك باستمرار على دعم الشركة في مفاوضاتها مع موردي الأجهزة. كما تستفيد الشركة من اتفاقات التجوال لمجموعة إم تي سي. وبالإضافة إلى ذلك، تستفيد الشركة من الوعي بالعلامة التجارية الذي خلقه الاستثمار في الدعاية من العمليات الأخرى التي تحمل علامة زين التجارية في الإعلام الإقليمي (على سبيل المثال، من خلال القنوات التلفزيونية التي تقوم بالبث عبر أنحاء دول مجلس التعاون الخليجي).

٦٤ المصدر: البنك الدولي - بنك المعلومات الدولي.

٦٥ المصدر: البنك الدولي - بنك المعلومات الدولي.

٦٦ المصدر: البنك الدولي - بنك المعلومات الدولي.

٦٧ المصدر: مصلحة الإحصاءات العامة والمعلومات في المملكة العربية السعودية - التقرير الأول لسنة ٢٠١٠م.

٦٨ المصدر: الهيئة العامة للسياحة والآثار السعودية - الإحصائيات السياحية ٢٠٢٠م.

٦٩ المصدر: التقرير السنوي لهيئة الاتصالات وتقنية المعلومات لعام ٢٠١٠م.

(د) تجدد الدعم من إم تي سي عقب إلغاء بيع حصة مساهمتها في الشركة

تلقت إم تي سي عرضاً غير ملزم في ١٣ مارس ٢٠١١م، بدون طلب منها، من اتحاد شركات يضم شركة المملكة القابضة وشركة البحرين للاتصالات ش.م.ب. (يشار إليهما معاً فيما بعد بـ "اتحاد الشركات") من أجل شراء نسبة المساهمة الـ ٢٥٪ كاملة في شركة إم تي سي. وعقب المناقشات الأولية بين إم تي سي واتحاد الشركات، أبرمت إم تي سي مذكرة تفاهم مع اتحاد الشركات في ٥/٤/٢٠١١م. إلا أنه أثناء إجراءات الصفقة، اختارت إم تي سي واتحاد الشركات عدم المضي قدماً ومن ثم أنهوا مناقشتهم في ٢٩/٩/٢٠١١م.

ومن ثم أعادت إم تي سي تأكيد دعمها القوي للشركة في مجالات مثل القيادة الاستراتيجية والدعم التشغيلي وتعيين فريق إداري جديد على درجة عالية من الخبرة وتوفير دعم مالي قوي، مثل رسملة مبلغ ١,٥٠٠,٠٠٠,٠٠٠ ريال سعودي (٤٠٠,٠٠٠,٠٠٠ دولار أمريكي) من تمويل المساهمين.

(هـ) فريق الإدارة ذو خبرة

يضمّ فريق الإدارة في الشركة أفراداً يتمتعون بخبرات واسعة في قطاع الاتصالات المتنقلة، ولا سيما في الشرق الأوسط. وقد نجح فريق الإدارة حتى الآن في زيادة حصة الشركة في السوق. بالإضافة إلى ذلك، تم مؤخراً تعزيز فريق الإدارة في الشركة بأفراد يحظون بخبرة كبيرة في تنفيذ الإستراتيجية، وإدارة المخاطر المالية والتخطيط وبناء وإدارة تحويل الشبكات والخدمات الجديدة، بينما يقوم بوضع إستراتيجية قوية للاسم التجاري وإدخال استراتيجيات منتجات مبتكرة. وتعتقد الشركة أن الخبرة المتراكمة لفريق إدارتها هي واحدة من نقاط القوة الأساسية لديها.

٤ - ٦ - ٣ استمرار تقديم خدمة عالية الجودة للعملاء

تعتقد إدارة الشركة بأن خدمة العملاء في الشركة، بما في ذلك مراكز الاتصال والإنترنت، هي سهلة الاستخدام وفعالة بالنسبة للمستخدمين. وتعتبر خدمة العملاء ذات الجودة العالية أمراً ضرورياً لجذب عملاء جدد والاحتفاظ بالعملاء الحاليين. ووفقاً لاستبيان الولاء الذي أجرته IPSOS في ديسمبر ٢٠١٠م، أظهرت مراكز اتصال الشركة تفوقاً في الأداء مقارنة بمراكز الاتصال التابعة للشركات المنافسة في معظم النواحي ذات العلاقة بمراكز الاتصال التي شملها الاستطلاع.

وتشمل النواحي التي شملها الاستطلاع، من بين أشياء أخرى، قياس القدرة على حل المشاكل خلال المكالمات الأولى، والقدرة على متابعة المشاكل في الوقت المناسب، والوقت الذي يقضيه العميل في الانتظار، وسهولة تمكن العميل من الاتصال مع مركز الاتصال، والوضوح والسهولة في عملية الرد التفاعلي، وكفاءة الموظفين ووضوح المعلومات المقدمة من قبلهم. وهذا التقييم الإيجابي هو نتيجة مبادرات عديدة نفذتها الشركة بنجاح، بما في ذلك: (١) التوجيه القائم على القيمة حيث يحظى العملاء أصحاب القيمة الأعلى بالأولوية في قوائم انتظار المكالمات؛ (٢) يمتلك موظفو خدمة العملاء القدرة على الاتصال بالدعم الفني والنواحي الوظيفية لحل استفسارات العملاء بمزيد من الفعالية؛ (٣) توجد وحدات قائمة على المهارات داخل إدارات خدمة العملاء لدعم الخدمات الجديدة؛ (٤) نشر قنوات مبتكرة جديدة مثل الخدمة الذاتية عن طريق بوابة الإنترنت حيث يمكن للعملاء الوصول إلى المعلومات عن حساباتهم عبر الإنترنت؛ و(٥) تطبيق خيارات رد صوتي تفاعلي بحسب اللغة (بالعربية والإنجليزية والأردية). وبالإضافة إلى ذلك، تتولى الشركة تشغيل مركز اتصالات مخصص لعملاء قطاع الأعمال.

ولإضفاء مزيد من التحسينات على تجربة العملاء، توفر الشركة مجموعة واسعة من الوظائف ذاتية الخدمة من خلال بوابتها ورسائلها القصيرة وواجهات الرد الصوتي التفاعلي. على سبيل المثال، يمكن للعملاء القيام بدون مساعدة أحد الكولاء بما يلي: إضافة أو إزالة خدمات (مثل باقات بلاكبيرى أو المكالمات الدولية أو التجوال)؛ والدفع مقابل الخدمات (سابقة الدفع أو المفوترة)؛ والوصول إلى سجل المدفوعات والفواتير؛ وتغيير حد الرصيد الشهري؛ والتحقق من حالة الشكاوى؛ وتلقي إعدادات النطاق العريض للاتصالات المتنقلة. وتؤمن الشركة بأن هذا يمثل إسهماً كبيراً في الجودة العالية لخدمة العملاء وتنوي الاستمرار في تطوير هذه الوظائف ذاتية الخدمة.

٤ - ٦ - ٤ ثقافة الابتكار في الخدمات والمنتجات

إن إدخال منتجات وخدمات جديدة ومبتكرة والتسعير المناسب والجهود المتواصلة التي تبذلها الشركة لتحتل مكانتها كمقدم لأفضل العروض للمستهلكين كانت من ضمن عوامل النجاح الرئيسية وراء النمو الكبير في قاعدة عملاء الهواتف المتنقلة الذي شهدته الشركة خلال أول ثلاث سنوات ونصف من بدء عملياتها التجارية.

عمدت الشركة أثناء عام ٢٠١١م إلى تطبيق نظام "فريبنز بلس"، وهي خطة للرسوم تستهدف سوق الشباب، حيث توفر أسعاراً منخفضة للمكالمات إلى خمسة عملاء آخرين للشركة، أما نظام "زين سوبر" فهو خطة خصومات مرنة تتيح للعملاء اختيار مستوى خصومات الأسعار الذي يناسب استخدامهم الشخصي، إلى جانب نظام "زين بلا حدود" الذي يوفر لأي عميل مكالمات غير محدودة نظير رسوم أسبوعية ثابتة. وفي قطاع النطاق العريض للاتصالات المتنقلة، طرحت زين منتج "ديلايت" الذي يتيح الوصول إلى الإنترنت بأسعار تنافسية مسبقة الدفع من خلال مودم يو إس بي. كما أطلقت الشركة أول شبكة للجيل الرابع على تردد مزدوج التقسيم (FDD LTE) في المملكة، في باقة ترويجية تضم مودم واستخدماً غير محدود للنطاق العريض للاتصالات المتنقلة.

٤ - ٦ - ٥ تقوية تميز العلامة التجارية

إن احتلال العلامة التجارية للشركة مكانة مرموقة لدى المشتركين يعتبر أمراً ضرورياً لتحقيق هدفها المتمثل في اجتذاب والحفاظ على فئات متنوعة من العملاء. وترى الشركة أن علامة زين التجارية تمنحها ثقة و تبيين العلاقة مع علامة تجارية إقليمية معروفة، تتردد بشكل واسع النطاق في الإعلام الإقليمي عبر مختلف بلدان الشرق الأوسط. إن الهدف الرئيسي للشركة في تسويق منتجاتها وخدماتها هو توصيل العلامة التجارية " زين " ، وقيمتها وعروضها للمشاركين بطريقة إيجابية وبناءة من أجل تمييز الشركة عن منافسيها، مع الاستفادة من التقدير الذي تحظى به علامة زين التجارية في الشرق الأوسط. وتعتقد الإدارة أن العملاء يرتبطون بالعلامات التجارية والمنتجات التي تعكس قيمهم، ومن هنا تركز الشركة جهود تسويقها على الاستفادة من الصفات العاطفية لهذه العلامة التجارية " زين " : " حيوية، وخيال، وتفائل، وقوة، واهتمام، وقبول اجتماعي، ورعاية ونبض بالحياة. وتسعى الشركة إلى مواكبة علامتها التجارية والمحافظة على خدماتها لتعكس هذا التميز، وبالتالي، تعزز تجربة العملاء من أجل بناء ولاء العملاء لعلامة زين التجارية. كما تواصل الشركة الاستفادة من كل جانب من جوانب العلامة التجارية لدفع عجلة النمو والربحية، وتقوم بذلك من خلال مجموعة متنوعة من المبادرات، بما في ذلك رعاية فعاليات رياضية كبيرة وأحداث تعليمية.

٤ - ٦ - ٦ المسؤولية الاجتماعية للشركة

رشدت الشركة سجلاً متميزاً كشركة مسؤولة اجتماعياً ومشاركة في المجتمع. وقد تم الإشادة بها من خلال جائزة الملك خالد في فئة " العمل الخيري الأفضل ذكاء " في عام ٢٠١١م، وقد اشتركت الشركة في العديد من الأنشطة الخيرية والاجتماعية وتستمر الشركة في مشاركتها في هذه الأنشطة، حيث قامت برعاية مؤتمر تعليمي في جامعة الأمير سلطان كما دعمت عدداً من الجهات من بينها جمعية الأطفال المعوقين وجمعية الأمير سلمان للإسكان الخيري ومؤسسة كيلينا الخيرية وجمعية المعاقين سمعياً وجمعية آباء الخيرية لرعاية الأيتام.

٤ - ٦ - ٧ شبكة توزيع وعلاقات شراكة قوية

لدى الشركة نحو ٢٠٠ محل تحمل علامة زين التجارية في المملكة وشبكة تتكون من أكثر من ٢,٠٠٠ نقطة بيع مصرح بها، والتي تسهل الوصول إلى كل قناة من قنوات التوزيع التي تمتد في المملكة، مما يساعد على دعم الكسب القوي للمشاركين الجدد. بالإضافة إلى ذلك، فإن الشركة لديها علاقات قوية مع شركاء التوزيع الذين لديهم خبرة كبيرة في الاتصالات ومستوى عال من المعرفة ببيع التجزئة، مع تمتعهم بقدرات تم تطويرها في الأسواق الأخرى، وهو ما يتيح لشبكة التوزيع الخاصة بالشركة الاستفادة من أفضل الممارسات العالمية. ويتم تصميم منتجات الشركة بحيث تتطلب حداً أدنى من المساعدة في المبيعات وهو ما يمكن من توزيعها بطريقة اقتصادية من حيث التكلفة من خلال قنوات و نقاط بيع لأطراف ثالثة.

تحظى الشركة بعلاقات تجارية مع شركاء قنوات مباشرة وغير مباشرة. يمثل شركاء القنوات غير المباشرة، مثل نقاط البيع المستقلة والأكشاك والقنوات البديلة الأخرى، والتي تضم سلسلة المكتبات الرائدة في المملكة العربية السعودية، الغالبية العظمى من إجمالي مبيعات الشركة من بطاقات هوية المشترك SIM وبطاقات الشحن. تشمل قنوات التوزيع المباشرة للشركة مراكز رائدة تملكها الشركة ومنافذ تحمل علامتها التجارية كاملة يديرها شركاء التجزئة. وتدير الشركة قنواتها غير المباشرة من خلال مجموعة من شركاء التوزيع يتألفون من شركات تجزئة وطنية رائدة. وتنوي الشركة زيادة عدد مراكزها المتميزة بشكل كبير (والتي تملكها وتديرها الشركة) عبر كافة المدن الكبرى في المملكة العربية السعودية بين الوقت الحالي وعام ٢٠١٥م من أجل تحسين تجربة عملائها.

وتسعى الشركة جاهدة وبشكل مستمر إلى إيجاد قنوات توزيع جديدة وأيسر حتى يتمكن العملاء الحاليون والمحتملون من الوصول إلى منتجات الشركة وخدماتها. على سبيل المثال، أصبحت الشركة بنهاية عام ٢٠١٠م تباع ٢٥٪ من عمليات شحن رصيد الهواتف الجوال (كنسبة مئوية من إجمالي مبيعات وقت التحديث للشركة) بأسلوب إلكتروني.

٤ - ٦ - ٨ نموذج الاستعانة الفعالة بمصادر خارجية

من بين المكونات الرئيسية التي تقوم عليها استراتيجية الشركة إتباع نموذج متين للاستعانة بمصادر خارجية لتحقيق أفضل مستوى لهيكل تكلفتها وفعاليتها. وتعتقد الشركة أنه من خلال الشراكة مع أفضل مقدمي الخدمات والمعدات في مجالات محددة مثل نوكيا سيمنز نتوريكس، وهواوي، واتصال ستكون قادرة على استثمار الفوائد التي تجنيها من خبرة شركائها من مصادر خارجية، الذين يساعدون في جزء كبير من أعمال الشركة. وتنتظر الشركة إلى هذا النموذج على أنه وسيلة فعالة وذات كفاءة لإدارة نمو قاعدة عملائها، ومن أجل تحسين العروض القيمة التي تقدمها وزيادة جودة خدماتها. وقد وقعت الشركة اتفاقيات خدمات في عدة مجالات مختلفة اشتملت على البنية التحتية للشبكة وتشغيل المعدات وصيانتها، وإنشاء مراكز خدمة العملاء والتخزين بالإضافة إلى التوزيع.

تهدف الشركة على المدى الطويل إلى تحقيق أفضل عوائد ممكنة لمساهميها مع الاحتفاظ بأعلى معايير التنظيم الداخلي وحوكمة الشركات. وتنوي الشركة متابعة تحقيق هذا الهدف من خلال تنفيذ المبادرات التالية:

٤ - ٧ - ١ أن تصبح مشغل الاتصالات المفضل للعملاء في المملكة العربية السعودية مع انتهاز طريقة تعتمد على تجزئة السوق والابتكار

استناداً إلى البيانات الصادرة من خلال تقارير المحللين^{١١}، فقد كان مستوى اكتساب الشركة للعملاء خلال السنة الأولى من عملياتها هو الأعلى في المملكة العربية السعودية على صعيد الشركات الداخلة حديثاً إلى السوق، إذ استحوذت الشركة على ثلاثة ملايين عميل خلال السبعة أشهر الأولى من عملياتها، فيما استحوذت شركة اتحاد اتصالات على ٢,٢ مليون عميل خلال الثمانية أشهر الأولى من عملياتها. كما أصبحت الشركة واحدة من المشغلين الجدد الأكثر نجاحاً في سوق الاتصالات العالمية، وقد قامت بتطوير قاعدة عملائها في ظل وجود سوق مخترق إلى حد كبير. وقد زادت قاعدة عملاء الهواتف المتنقلة في الشركة بمقدار ٧,٢ مليون مشترك تقريباً كما في ٢٠١٠/٩/٣٠م إلى حوالي ٩,٨ مليون عميل كما في ٢٠١١/٩/٣٠م. مع ذلك، قد قامت الشركة خلال الربع الأخير من ٢٠١١م بإجراء مراجعة شاملة لقاعدة بياناتها لتحسين دقة إحصائياتها المتعلقة بأعداد المشتركين. وقد تبين من هذه المراجعة أن عدد المشتركين قد انخفض من ٩,٩ مليون في الربع الثالث من عام ٢٠١١م إلى ٧,٧ مليون كما هي بتاريخ ٣١ ديسمبر ٢٠١١م. بالإضافة إلى ذلك، زاد إجمالي هامش الشركة والأرباح بشكل كبير خلال عام ٢٠١٠م وخلال الأرباع الثلاثة الأولى من ٢٠١١م، مما يعكس الأثر الإيجابي الذي أحدثته المنتجات والمبادرات الجديدة.

وتعتقد الشركة أنها حققت هذا النمو من خلال التطوير المستمر لمنتجاتها وخدماتها، والابتكار المستمر في التسويق واستراتيجيات تجزئة السوق. وتركز الشركة على شرائح السوق الرئيسية، حيث يمكنها تهيئة نفسها للاستفادة من ميزة تنافسية مستدامة. لقد تمثلت الشرائح ذات الأولوية للشركة لعام ٢٠١١م في الشباب والمدراء السعوديون الأجانب والشركات، وتقوم استراتيجية الشركة على تسويق نفسها كبديل موثوق لمنافسيها فيما يتعلق بهؤلاء المشتركين، وأنها تعزز جذب هؤلاء المشتركين (وبالتالي زيادة أرقام متوسط الإيراد من المشترك الواحد) من خلال تسويق القدرات المحسنة لشبكتها وتوسيع وتعزيز مجموعة عروضها من منتجات وخدمات، والمحافظة على تقديم التقنية الجديدة، وتعزيز نشر شبكة الجيل الثالث، وهو أمر أساسي للمشاركين النهائيين من الشريحة العليا الذين يستخدمون أجهزة "الهاتف الذكي"، إلى جانب توسيع خدمات تقنية LTE. وتماشياً مع هذه الإستراتيجية، طرحت الشركة عدداً من المنتجات التي ساعدت في تعزيز مركزها في الشرائح المختلفة، حيث وفرت باقات النطاق العريض للاتصالات المتنقلة الجديدة وباقات بلاكبير و"مزايا" المحسنة. كما أنها أطلقت منتجات للمشروعات الصغيرة والمتوسطة وعملاء الشركات لبناء وضعها في شريحة الأعمال التجارية بسوق اتصالات الهواتف المتنقلة.

وبالإضافة إلى ذلك، تعتقد الشركة أن الحجاج الذين يزورون الأماكن المقدسة في السعودية يشكلون فرصة فريدة وشريحة هامة في السوق، وهي سمة مميزة للسوق السعودية للاتصالات المتنقلة. في عام ٢٠١٠م، دخل السعودية ١٠,٨ مليون زائر من الخارج، بما في ذلك الحجاج ورجال الأعمال الزائرين. وقد تسبب هؤلاء الزوار في إحداث كمية كبيرة من الحركة على شبكات الاتصالات المتنقلة في المملكة مما أدى إلى زيادة الإيرادات لكل مشغل من مشغلي الاتصالات المسيطرين على جزء من هذا السوق. ولكي تواكب الشركة هذه الأعداد في عام ٢٠١١م بشكل ممتاز، فقد قامت بتوسعة شبكتها الخاصة للحج والمكونة من عدة مواقع ثابتة وكذلك من وحدات الشبكة المتحركة. ويمكن تحريك هذه الوحدات في المشاعر المقدسة لتساعد الشركة في المحافظة على قدرة شبكة الشركة على استيعاب حركة الاتصال خلال فترة الحج. بالإضافة إلى توسعة شبكتها الخاصة للحج قامت الشركة بتوسعة شاملة لشبكتها في منطقة مكة تعرف بتوسعة رمضان والتي ستؤمن توفير الخدمة بشكل ممتاز خلال الذروة في شهر رمضان المبارك.

٤ - ٧ - ٢ التركيز على المحافظة على المشتركين وتعزيز تجربة العملاء

تعتمد الشركة الاستمرار في تنفيذ استراتيجيات التسويق والترويج للحفاظ على مشتركها الحاليين وزيادة ولائهم وجذب مشتركين جدد. وتعتقد الشركة أن من بين الحوافز الرئيسية للاستحواذ على العملاء والاحتفاظ بهم هو اتساق تجربة العملاء خلال كل مرحلة من مراحل تفاعل العميل مع الشركة: من نقطة البيع، من خلال شبكة توزيع قوية لبيع التجزئة، إلى مراكز الاتصال التي تقدم الدعم للشرائح المختلفة وبشكل متخصص، بالإضافة إلى استخدام قنوات مبتكرة مثل بوابات الرعاية الذاتية وأدوات الدفع عن طريق الإنترنت.

ولكي يتسنى للشركة تعزيز تجربة العملاء، فإنها تعزز مواصلة توسيع رقعة تغطيتها من خلال زيادة أعداد منافذ البيع الخاصة بها في المملكة العربية السعودية، إذ يوجد لدى الشركة حالياً ما يزيد عن ٢,٠٠٠ نقطة بيع مصرح بها، وتهدف أن يكون لديها أوسع شبكة توزيع بين جميع مشغلي الاتصالات المتنقلة في المملكة لضمان سهولة وصول عملائها إلى خدماتها. وقد بذلت الشركة جهوداً متضافرة لتوسيع شبكة توزيعها إلى مناطق تتجاوز المدن الكبرى، حيث نجحت في الوصول إلى أسواق بكر بها نسبة عالية من العملاء أصحاب القدرة الشرائحية العالية. وتعزز الشركة الاستمرار في رفع مستوى البنية التحتية لتوفير نوعية أفضل من خدمة العملاء، وتوظيف كادر متميز بثقافته الجيدة وتحفزه للاستجابة لاحتياجات العملاء. وقد دشنت الشركة مؤخراً برنامجاً لتحسين مهارات وكلاء المبيعات لديها ومعارفهم عبر كافة القنوات، بما في ذلك إجراء إصلاح شامل لعمليات المبيعات والتوزيع. إضافة لذلك تستثمر الشركة باستمرار للاحتفاظ بعملائها الأكثر قيمة من خلال مكافآت فورية وتخطط لإطلاق برنامج ولاء أوسع نطاقاً لتعزيز الاحتفاظ بقاعدة عملائها بشكل أكبر، من خلال عرض برامج مكافآت مبتكرة تقوم على طول فترة بقاء العميل مع الشركة واستخدامها لخدمات الشركة.

١١ المصدر: تقرير عن الشركة بواسطة المحللين الماليين لشركة بي إم جي (BMG) بتاريخ يونيو ٢٠٠٩م.

٤ - ٧ - ٣ تعزيز قوة العلامة التجارية "زين"

انطلقت الشركة تحت العلامة التجارية "زين"، والذي تعتقد الشركة أنه يمكنها من الاستفادة من مزايا العلامة التجارية لزين على المستوى الإقليمي. إن اتفاقية ترخيص العلامة التجارية المبرمة بين إم تي سي والشركة تعطي الشركة الحق في استخدام علامات تجارية معينة بما في ذلك العلامة التجارية (زين) (راجع القسم ١٢-١٥-٤) (المعلومات القانونية - العقود الجوهرية - اتفاقية الترخيص باستخدام العلامة التجارية). وبناء على اتفاقية الإدارة، تلتزم الشركة بدفع رسوم سنوية إلى إم تي سي لقاء استخدام للعلامة التجارية (زين).

وتهدف الشركة إلى الحفاظ على وتعزيز الصورة الحيوية لاسمها التجاري الذي له صدى لدى مشتركيها وبميزها عن غيرها من مشغلي الاتصالات المتنقلة من خلال التركيز على هئية نفسها كعلامة تعكس القيم الأساسية لعملائها المستهدفين. ويتمثل هدف الشركة في جذب العملاء والاحتفاظ بهم من خلال بناء الولاء للعلامة التجارية وتقديم عروض خدمات تكون مباشرة ومرنة وجيدة القيمة. تعتزم الشركة الاستمرار في تعزيز الوعي بعلامتها التجارية وبناء الولاء للعلامة التجارية من خلال التسويق الهادف، والإعلانات، وحزم المنتجات، ومواد نقاط البيع، والخدمات المبتكرة.

٤ - ٧ - ٤ الإسراع في تشغيل شبكة الاتصالات المتنقلة ذات النطاق العريض ("MBB")

تستثمر الشركة في عرض النطاق العريض للاتصالات المتنقلة وتعتزم الشركة الاستمرار في تحسين هذا العرض من أجل السيطرة على النمو المتوقع في استخدام النطاق العريض من قبل المشتركين. وترى الشركة أن استخدام النطاق العريض للاتصالات المتنقلة سوف يستمر في النمو بمعدل سريع وسوف يصبح رافداً قوياً من روافد الإيرادات للشركة. وتعتقد الشركة أن الخدمات المبتكرة، والتغطية الجغرافية الواسعة النطاق والشبكة ذات الجودة العالية هي من عوامل النجاح الحاسمة في سوق النطاق العريض للاتصالات المتنقلة في المملكة. كما أن الشركة ملتزمة بتسريع تنفيذ شبكتها للنطاق العريض لدعم النمو المتوقع. وبحلول سبتمبر ٢٠١١م، بلغت تغطية شبكة النطاق العريض للاتصالات المتنقلة (شاملة الجيل الثالث) ٧٦٪ من سكان المملكة بما يغطي ٥٤١ مدينة وقرية، و٥٩ طريق سريع في المملكة، بالإضافة إلى توفير خدمات HSPA في ٤٢ مدينة بالمملكة.

ومن أجل ترسيخ نفسها كمزود رائد لخدمات النطاق العريض للاتصالات المتنقلة، قامت الشركة بطرح عروض تشجيعية مبتكرة للنطاق العريض للاتصالات المتنقلة في السوق السعودية في عام ٢٠١٠م، بما في ذلك استرداد النقد لوصلات "الدنغل" وخصومات للعملاء الذين يدخلون في عقود طويلة الأجل لاستخدام النطاق العريض للاتصالات المتنقلة. وعندما طرحت الشركة أول عروض تقنية شبكية الجيل الرابع LTE في سبتمبر ٢٠١١م، شملت عروضها الترويجية مودم مجاني وبقا غير محدودة لخدمات النطاق العريض للاتصالات المتنقلة. وتعتزم الشركة مواصلة تطوير منتجات النطاق العريض للاتصالات المتنقلة MBB الجديدة والمستهدفة، وتشمل الباقات المخصصة للشباب والشركات وكذلك العروض التي تشمل أجهزة الحاسوب والجوال لكل من عملاء الدفع المسبق والدفع اللاحق.

٤ - ٧ - ٥ تطوير أكثر قنوات البيع والتوزيع فعالية في سوق المملكة العربية السعودية

تقوم الشركة بتطوير واتباع إستراتيجية لتوسيع وتعميق قنوات التوزيع التابعة لها من أجل زيادة أعداد العملاء، وتحسين توزيع منتجاتها وخدماتها لقاعدة مشتركيها. وقد اعتمدت الشركة على الخبرة الواسعة لمجموعة إم تي سي في منطقة الشرق الأوسط لتصميم وتشغيل نظام يشجع جميع عناصر شبكة التوزيع على التسليم في الوقت المحدد وبالمستوى الذي يحقق رضا العملاء.

تعمل الشركة باستمرار على تقييم شبكة شركائها، من خلال البحث عن قنوات توزيع بديلة لضمان تحقيق أكبر قدر ممكن من التنوع في شبكة قنوات التوزيع، مما يسمح باستهداف أكثر فعالية لشرائح محددة من العملاء. فعلى سبيل المثال، تواصل الشركة تطوير شبكة التوزيع الإلكتروني لديها عبر أنحاء المملكة لتوسيع توفير خيارات إعادة شحن الهواتف المتنقلة لمشتريها بطريقة أكثر اقتصادية في التكلفة، وقد سمح هذا بنمو إعادة شحن الهواتف المتنقلة من خلال الوسائل الإلكترونية وبدون استخدام للورق إلى ما يقرب من ٥٪ من إجمالي مبيعات وقت التحدث للشركة بنهاية عام ٢٠٠٩م ليصل إلى ٢٥٪ بنهاية عام ٢٠١٠م.

تعمل الشركة باستمرار على تنفيذ مشاريع مبيعات استراتيجية عبر قنوات التجزئة والتوزيع والأعمال. وقد شمل هذا السعي لزيادة عدد نقاط البيع للمستهلكين وتحسين تجارب العملاء بها، وتحسين النظم لتوصيل المنتجات والخدمات. وبالإضافة إلى ذلك، قامت الشركة بمراجعة نظامها للعمولات من أجل تحسين قنوات التوزيع وطرح برامج تحفيزية جديدة لمواءمة أداء شركاء التوزيع مع أهداف الشركة. وقد ركزت الشركة عبر كافة القنوات على تحسين جودة وكلائها ومعارفهم والمواد والمهارات والعمليات الخاصة بالشركة.

٥. المساهمون المؤسسون – هيكل الشركة وحوكمتها

١ - ٥ المقدمة

يتألف المساهمون المؤسسون من شركة الاتصالات المتنقلة ش.م.ك. (إم تي سي) وعدد من الشركات والمؤسسات العاملة في المملكة.

يفضل الجدول التالي هيكل ملكية الشركة قبل تخفيض رأس المال مباشرة وكما في تاريخ هذه النشرة:

الجدول ٢٠: هيكل المساهمة في الشركة قبل تخفيض رأس المال مباشرة بعد تخفيض رأس المال (قبل طرح أسهم حقوق الأولوية وبعد تخفيض رأس المال)

المساهمون	عدد الأسهم المملوكة قبل تخفيض رأس المال مباشرة	عدد الأسهم المملوكة بعد تخفيض رأس المال	نسبة الملكية
المساهمون المؤسسون			
شركة الاتصالات المتنقلة ش.م.ك.	٢٥٠,٠٠٠,٠٠٠	١٢٠,٠٢٥,٠٠٠	٢٥ %
مصنع البلاستيك السعودي	٩٦,٢٥٠,٠٠٠	٢٣,٠٠٦,٨٧٥	٦.٨٧٥ %
مؤسسة فادن للتجارة والمقاولات	٩٦,٢٥٠,٠٠٠	٢٣,٠٠٦,٨٧٥	٦.٨٧٥ %
مؤسسة أشبال العرب للمقاولات	٢٥٠,٠٠٠,٠٠٠	١٢,٠٠٢,٥٠٠	٢.٥٠ %
شركة المراعي	٢٥٠,٠٠٠,٠٠٠	١٢,٠٠٢,٥٠٠	٢.٥٠ %
شركة الجريسي للتنمية المحدودة	١٧,٥٠٠,٠٠٠	٦,٠٠١,٢٥٠	١.٢٥ %
مؤسسة النخبة المعمارية للمقاولات	١٧,٥٠٠,٠٠٠	٦,٠٠١,٢٥٠	١.٢٥ %
شركة ركيزة القابضة	١٣,٧٥٠,٠٠٠	٤,٧١٥,٢٦٨	٠.٩٨٢ %
شركة السيل الشرقية المحدودة	٨,٧٥٠,٠٠٠	٣,٠٠٠,٦٢٥	٠.٦٢٥ %
المساهمون الآخرون			
بيت أبو ظبي للاستثمار ^{٧٢}	٣٠,٠٠٠,٠٠٠	١٠,٢٨٧,٨٥٧	٢.١٤٢ %
الجمهور	٧٠٠,٠٠٠,٠٠٠	٢٤٠,٠٥٠,٠٠٠	٥٠ %
المجموع	١,٤٠٠,٠٠٠,٠٠٠	٤٨٠,١٠٠,٠٠٠	١٠٠ %

المصدر: الشركة

٢ - ٥ مجموعة إم تي سي

نبذة تاريخية

تأسست إم تي سي عام ١٩٨٢م في الكويت كمشغل هواتف متنقلة في الشرق الأوسط، وشركة إم تي سي هي واحدة من أكبر الشركات المسجلة في سوق الكويت للأوراق المالية، حيث بلغت قيمتها السوقية ٤,٠٩٢,١٥٠,٠٠٠ دينار كويتي (٥٥,٤٤٠,٠٠٠,٠٠٠ ريال سعودي تقريباً) كما في ٢٠١١/١٠/٢١م^{٧٢} عندما كانت الهيئة العامة للاستثمار الكويتية أكبر المساهمين في إم تي سي (حيث كانت تحوز نحو ٢٤,٦ % تقريباً من أسهم إم تي سي). ولا توجد قيود على أسهم مجموعة إم تي سي إذ أنها قابلة للتداول الحر في الأسواق.

في الفترة ما بين عامي ٢٠٠٢م و٢٠٠٩م، اتبعت إم تي سي استراتيجية توسع ساعدت على نموها من مشغل هواتف متنقلة وطني إلى مشغل هواتف متنقلة متعدد الجنسيات وامتدحى بقاعدة عملاء نشطة تبلغ ٧٢,٥ مليون مشترك في ٢٠٠٩/١٢/٢١م. وفي عام ٢٠١٠م، باعت إم تي سي شركتها الفرعية المملوكة لها بالكامل زين أفريقيا بي في إلى شركة بهارتي إيرتيل إنترناشيونال الهولندية بي في من أجل التركيز على أسواقها الرئيسية في الشرق الأوسط.

٧٢ وفقاً لاتفاقيات التسوية تم تحويل ٢٠,٠٠٠,٠٠٠ سهم من شركة ركيزة القابضة إلى بيت أبو ظبي للاستثمار في تاريخ ٢٠١٢/٥/١٥م ولاعتبارات فترة الحظر التي تفرضها الهيئة على المساهمين المؤسسين سوف تشمل فترة الحظر بيت أبو ظبي للاستثمار.

٧٢ تم تحويل المبلغ من الدينار الكويتي إلى الريال السعودي بسعر الصرف الساري في ٢٠ سبتمبر لعام ٢٠١١م والبالغ ١٢,٥٤٨ ريال سعودي لكل دينار كويتي واحد.

الخبرات

قامت مجموعة إم تي سي، على مدى أكثر من ٢٨ عاماً، ببناء وتشغيل وإدارة شبكات الاتصالات المتنقلة المتقدمة من الناحية التقنية. وتُعدّ حالياً مشغلاً رائداً لأحدث خدمات الهواتف المتنقلة والبيانات بموجب تراخيص في ست دول (هي المملكة العربية السعودية والبحرين والكويت والعراق والسودان والأردن) ولديها مصالح تجارية في بلدين آخرين، هما المغرب (حيث تحوز ٥٠٪ من شركة مشتركة تمتلك ٣١٪ في شركة وانا) ولبنان (حيث تدبر واحدة من شبكات اتصالات الهواتف المتنقلة لصالح الحكومة الوطنية). ويعمل لدى مجموعة إم تي سي ما يزيد عن ٦,٠٠٠ موظف وتقدم مجموعة متكاملة من الخدمات الصوتية المتنقلة، وخدمات البيانات المتنقلة لأكثر من ٤٠,٢ مليون مشترك نشط ما بين أفراد وشركات (كما في ٢٠١٧/١٢/٣١م).

إستراتيجية مجموعة إم تي سي

تركز مجموعة إم تي سي على دول مجلس التعاون الخليجي لاغتنام الفرص الكبيرة التي تعتقد أنها ما زالت قائمة في المنطقة، وتقوم مجموعة إم تي سي على تقديم أحدث تقنيات وخدمات الاتصالات المتنقلة في هذه الأسواق لاغتنام فرص النمو وتحقيق الأهداف المالية لمساهميها.

وتُعد المملكة العربية السعودية من الأسواق الهامة في منطقة دول مجلس التعاون الخليجي، وتحافظ مجموعة إم تي سي على التزامها بزيادة حجم أعمالها في السوق من خلال مساهمتها في الشركة.

أبرز نقاط القوة لمجموعة إم تي سي

تقوم مجموعة إم تي سي بتزويد الشركة بالخبرة التشغيلية والفنية التي اكتسبتها في بناء أعمالها في دول منطقة الشرق الأوسط وأفريقيا، ممّا يمكّن الشركة من جذب قاعدة عملاء مستديمة وتحقيق إيرادات كبيرة في سوق المملكة.

الملاءة المالية

تبلغ القيمة السوقية لمجموعة إم تي سي ٥٤,٧٦١,٠٠٠,٠٠٠ ريال سعودي تقريباً (١٤,٦٠٣,٠٠٠,٠٠٠ دولار أمريكي) كما في ٢٠١٧/١٠/٣١م.

يبيّن الجدول التالي الإيرادات والأرباح الإجمالية والصفافية لمجموعة إم تي سي منذ العام ٢٠٠٤م:

الجدول ٢١: الإيرادات والربحية لمجموعة إم تي سي

٢٠١١م	٢٠١٠م	٢٠٠٩م	٢٠٠٨م	٢٠٠٧م	٢٠٠٦م	٢٠٠٥م	٢٠٠٤م	(بملايين الريالات السعودية) ٧٤
١٧,٧٩٠	١٧,٦٩٦	٢٠,١٦٢	٢٦,٩٨٧	٢٢,٨٦٧	١٥,٦١٣	٧,٣٩٧	٤,٠٧٦	الإيرادات
٥,٧٢٠	٨,٠٦٦	٦,٥٧١	٥,١٢٣	٦,١٦٣	٥,٢٠٣	٢,٦٠٦	١,٥٥٧	الأرباح التشغيلية
٣,٨٤٠	٣١٣,٧٨١	٣٢,٧٤٦	٤,٥٤٠	٤,٦٧٧	٤,١٩٤	٣,٤٤٠	١,٥١٩	الأرباح الصافية

المصدر: مجموعة إم تي سي

٥ - ٣ مصنع البلاستيك السعودي

أسس مصنع البلاستيك السعودي صاحب السمو الملكي الأمير الدكتور حسام بن سعود بن عبد العزيز في العام ١٩٦٢م ويقع في مدينة الرياض، فكان المصنع الأول من نوعه في المملكة، وقد استطاع أن يتبوأ مركزاً رائداً في صناعة المواد البلاستيكية حتى أصبح واحداً من أبرز منتجي المواد والسلع البلاستيكية في منطقة الشرق الأوسط. ينتج المصنع مواد التغليف والحاويات البلاستيكية لكافة الصناعات والأسواق الاستهلاكية، ويصنع منتجات التغليف البلاستيكية للمواد الغذائية والسلع الالكترونية بالإضافة إلى الملابس، أمّا الحاويات فيتمّ تصنيعها لمواد التنظيف وزيوت التشحيم والمواد الكيماوية، ويقع المصنع في الرياض ويضم المصنع ٥٤٠ موظفاً.

٥ - ٤ مؤسسة فادن للتجارة والمقاولات

تأسست مؤسسة فادن في عام ١٩٧٦م ويقع مقرّها الرئيسي في الرياض، ويعتبر صاحب السمو الملكي الأمير مشهور بن مساعد بن عبد العزيز آل سعود المالك الوحيد لمؤسسة فادن. وتعنى فادن بأربعة قطاعات رئيسية؛ وهي المقاولات، والكهرباء، والتجارة، بالإضافة إلى أعمال الأخشاب. وتقوم مؤسسة فادن للتجارة باستيراد وتوزيع وتسويق مواد التشطيب للأرضيات والجدران، وتشمل منتجاتها بلاط السيراميك والبورسلان والفسيفساء والتيراكوتا والرخام والغرانيت والبلاط الزجاجي ودهان الديكور. وتعمل مؤسسة فادن من خلال معارضها في الرياض وحجّة، بينما يؤمّن قسم الكهرباء كافة الحلول

٧٤ تم تحويل الوحدات من الدينار الكويتي إلى الريال السعودي بسعر الصرف الساري في ٣١ ديسمبر في نهاية كل سنة.
٧٥ تأثرت أرقام الربح الصافي لعام ٢٠٠٩م سلباً بسبب زيادة خسائر شركاتها التابعة وزيادة تكاليف التمويل وخسائر تراجع القيمة والتباينات في أسعار صرف العملات الأجنبية وانخفاض الدخل من الفائدة والاستثمارات.

٧٦ يشمل رقم الربح الصافي ربحاً رأسمالياً غير متكرر بواقع ٩,٩٤٨,٠٠٠,٠٠٠ ريال سعودي ناتج عن بيع العمليات الأفريقية لشركة بهاراتي إيرتيل.

الكهربائية في المملكة، و يقوم قسم الأخشاب بتصنّع المفروشات والملحقات المنزلية. يعمل في المؤسسة ٢٢ موظفاً يصنّعون ما يزيد عن ٥٠,٠٠٠ وحدة سنوياً، كما تباع منتجاتها في صالات عرضها الخمس المنتشرة في الرياض.

٥ - ٥ شركة ركيزة القابضة

تأسست شركة ركيزة في عام ٢٠٠٦م وبترأسها عبدالله إبراهيم محمد الرخيص الذي يمتلك نسبة ٩٠٪ من رأس مال شركة ركيزة، في حين يمتلك مصعب عبد الله إبراهيم الرخيص نسبة ١٠٪ المتبقية. ويتمثل العمل الرئيسي لشركة ركيزة في شراء العقارات لتطويرها واستثمارها، وقد حققت الشركة حتى تاريخه إيرادات زادت عن ٢٢,٠٠٠,٠٠٠ ريال سعودي (٥,٨٠٠,٠٠٠,٠٠٠ دولار أمريكي تقريباً)، وتدير الشركة أصولاً تتجاوز قيمتها ٥,٠٠٠,٠٠٠,٠٠٠ ريال سعودي (١,٣٠٠,٠٠٠,٠٠٠ دولار أمريكي).

وقد أبرمت ركيزة وشركة بيت أبوظبي للاستثمار اتفاقية تسوية بتاريخ ١٤/٧/٢٠١٤هـ (الموافق ٢٠٠٨/٧/١٨م) والملحق الخاص بها بتاريخ ١٤/١٠/٢٧هـ (الموافق ٢٠٠٨/١٠/٢٨م) (بشار إليهما مجتمعين بـ "اتفاقية التسوية") فيما يتعلق بمطالبة بيت أبوظبي للاستثمار ضد ركيزة. وتضمنت شروط اتفاقية التسوية بأن تنقل ركيزة بعض من أصولها المحددة إلى بيت أبوظبي للاستثمار، بما في ذلك نقل ٢٠,٠٠٠,٠٠٠ سهم من أسهمها ومبلغ تمويل المساهمين الكامل المقدم من ركيزة إلى الشركة، والبالغ ١٣٦,٩٨٣,٩٧٥ ريال سعودي (٣٦,٥٢٩,٠٦٠ دولار أمريكي) في الشركة. ومن أجل تنفيذ قيد ركيزة باتفاقية التسوية، قدم بيت أبوظبي للاستثمار مطالبة بتاريخ ١٩/٩/٢٠١٤هـ (الموافق ٢٠٠٩/٩/٩م) ضد ركيزة في الدائرة التجارية الثانية بديوان المظالم في الرياض. وفي ١٢/١١/٢٠١٤هـ (الموافق ٢٠١٠/١٠/٢٠م)، أصدر ديوان المظالم حكماً برقم (١٦٤/د/تج/٢ لعام ١٤٢١هـ) يلزم ركيزة بالتقيد بشروط اتفاقية التسوية.

إن الأسهم المملوكة لشركة ركيزة القابضة مرهونة لبنوك المراجعة وإن حصتها من تمويل المساهمين تأتي في مرتبة لاحقة لكبار الدائنين المضمونين (راجع القسم ٨-٣ (اتفاقيات التمويل - الهيكل النظامي لعمليات التمويل)). وقد تمت عملية تحويل الأسهم المشار إليها في الحكم بتاريخ ٢٤/٦/٢٠١٤هـ (الموافق ٢٠١٢/٥/١٥م). بعد أن تمت عملية تحويل الأسهم من شركة ركيزة القابضة إلى شركة بيت أبو ظبي للاستثمار، وقد أبرمت شركة بيت أبو ظبي للاستثمار لصالح بنوك المراجعة اتفاقيات رهن قانونية تقوم مقام الاتفاقية المبرمة مع شركة ركيزة القابضة بحيث تخضع الأسهم المنقولة إلى بيت أبوظبي للاستثمار والجزء المعني من تمويل المساهمين لنفس الاتفاقيات الثانوية والرهن قبل نقل الأسهم إلى شركة بيت أبو ظبي للاستثمار.

٥ - ٦ مؤسسة أشبال العرب للمقاولات

تأسست مؤسسة أشبال العرب للمقاولات في عام ١٩٧٩م، وهي مؤسسة مقاولات هندسية مدنيّة أسسها ويمتلكها صاحب السمو الأمير سلطان بن محمّد بن سعود الكبير، وتتولى المؤسسة تنفيذ مشاريع الهندسة المدنيّة الرئيسيّة، لصالح الهيئات البلدية في كافة أرجاء المملكة العربيّة السعوديّة، ولوزارة النقل. وتشمل المشاريع المتعدّدة التي أنجزتها المؤسسة، إنشاء طريق عام بطول ١٠٠ كلم يربط تربة الحيّانة بمنطقة حائل، وإنشاء مجمع سكنيّ في الرياض، ومساجد في سائر أنحاء المملكة، بالإضافة إلى توفير أنابيب المياه الرئيسيّة في البرزه. وتضمّ المؤسسة التي يقع مكتبها الرئيسيّ في الرياض ٥٠ موظفاً دائماً، وأكثر من ٢٠٠ موظف متعاقد معه مؤقتاً.

٥ - ٧ شركة المراعي

شركة المراعي هي أكبر شركة متكاملة لمنتجات الألبان على مستوى العالم، وهي أكبر شركة للأغذية والمشروبات في مجلس التعاون الخليجي. وقد تأسست الشركة في عام ١٩٧٧م، وفي عام ٢٠٠٥م، تحولت شركة المراعي إلى شركة مساهمة عامة ليتم إدراجها في السوق المالية مع طرح ٣٠٪ من أسهمها للاكتتاب العام. وفي ٢١/١٠/٢٠١١م، بلغ رأس مال الشركة المدفوع ٢,٣٠٠,٠٠٠,٠٠٠ ريال سعودي كما بلغت قيمتها السوقية ٢٢,٠٠٠,٠٠٠,٠٠٠ ريال سعودي تقريباً. وخلال السنوات الأخيرة، قامت الشركة بتنويع منتجاتها لتشمل المخبوزات والدواجن وحليب الأطفال فضلاً عن الدخول في شراكات مع شركات أخرى لتوسيع تغطيتها الجغرافية. وقد صنفت المراعي على أنها العلامة التجارية الأولى في المملكة العربية السعودية من قبل مجلة جلف ماركييتينغ ريفيو ٢٠١٠م ومنحت جائزة الشفافية من قبل بي إم جي BMG في عام ٢٠١٠م فضلاً عن جائزة أفضل شركة مُدارة من قبل يوروماني في عام ٢٠١١م.

الجدول ٢٢: مساهمو شركة المراعي

مجموعة صافولا	٢٩,٩٪
الأمير سلطان بن محمد بن سعود الكبير	٢٨,٦٪
شركة عمران محمد العمران وشركاؤهم المحدودة	٥,٧٪
مساهمون يملكون أقل من (٥٪)	٣٥,٨٪

٨ - ٥ شركة الجريسي للتنمية المحدودة

تأسست شركة الجريسي للتنمية المحدودة في عام ١٩٩٣م وهي عضو في مجموعة الجريسي، والتي تعتبر مجموعة صناعية وتجارية واستثمارية سعودية رائدة، تعمل بشكل أساسي في المملكة. ويمتلك عبد الرحمن علي عبد الرحمن الجريسي نسبة ٩٥٪ من رأس مال شركة الجريسي للتنمية المحدودة، بينما يمتلك السيد/ علي عبد الرحمن علي الجريسي نسبة ٥٪ المتبقية، وتتضمن أعمال المجموعة، التي تتم مزاولتها من خلال شركات تجارية مختلفة، تصنيع وتوريد النظم المكتبية، وتصنيع البطاقات البلاستيكية (بما في ذلك بطاقات الائتمان)، وخدمات الكمبيوتر والاتصالات، وخدمات تزويد الإنترنت، وصناعة المفروشات المنزلية، والمنتجات الورقية للكمبيوتر، والاستثمار في المؤسسات المحلية والإقليمية والدولية.

وتتشكل مجموعة الجريسي من الشركات التالية: بيت الرياض، والجريسي لخدمات الكمبيوتر والاتصالات، وأثير لخدمات الإنترنت، وشركة طواف، ومركز الأريية، وشركة ستيلكيس الجريسي المحدودة، ومصنع الجريسي للأثاث، ومصنع مجموعة الجريسي لتقنية البطاقات، وشركة الجريسي لإنتاج ورق الكمبيوتر.

٩ - ٥ مؤسسة النخبة المعمارية للمقاولات

تأسست مؤسسة النخبة المعمارية للمقاولات في عام ٢٠٠٣م، وهي متخصصة في أعمال التصميم الداخلي والخارجي، وتقديم الحلول الهندسية والإنشائية بنظام تسليم المفتاح. كما أنها تستثمر في المشاريع المعمارية والهندسية ومشاريع التطوير في القطاعين الخاص والعام. ومالك المؤسسة الوحيد هو فيصل فالح حسين الدامر، وتضم المؤسسة فريقاً إدارياً بخبرات متنوعة في مجالات مختلفة مثل الهندسة والتطوير العمراني وتطوير الإدارة المالية. وقد قدمت المؤسسة خدماتها للعديد من المشاريع الضخمة بما فيها مجمعات تجارية وبنوك وشركات وساطة مالية.

١٠ - ٥ شركة السيل الشرقية المحدودة

تأسست شركة السيل الشرقية المحدودة في العام ١٩٧٦م، وقد أصبحت اليوم إحدى الشركات الرائدة في تزويد خردوات الحديد للشركة السعودية للحديد وال فولاذ والشركة السعودية للصناعات الأساسية (سابك)، وشركة الاتفاق للصناعات الحديدية. ويمتلك يوسف أحمد حامد الدوسري نسبة ٨٠٪ من شركة السيل، بينما تمتلك السيدة/ نادية خالد حامد الدوسري نسبة ٢٠٪ المتبقية. وتملك الشركة ٦ ساحات لمعالجة المعادن منتشرة في كافة أنحاء المملكة، كما تقوم بتصنيع وتوريد ماكينات تقطيع خاصة وأنظمة وزن في دول مجلس التعاون الخليجي، إضافة إلى امتلاكها قسم للنقل.

١١ - ٥ أعضاء مجلس الإدارة^{٧٧}

الجدول ٢٣: مجلس الإدارة

الاسم	الجنسية	المنصب	تنفيذي / غير تنفيذي	مستقل / غير مستقل	عدد الأسهم المملوكة بشكل مباشر بعد تخفيض رأس المال ^{٧٨}	نسبة الأسهم المملوكة بشكل غير مباشر
صاحب السمو الملكي الأمير الدكتور/ حسام بن سعود بن عبد العزيز	سعودي	رئيس	غير تنفيذي	غير مستقل	١,٠٠٠	مساهمة غير مباشرة في الشركة بنسبة ٦,٨٧٥٪ ^{٧٩}
هشام عبدالرحيم أكبر	كويتي	عضو	غير تنفيذي	غير مستقل (يمثل إم تي سي)	٨١,٠٠٠	لا شيء
نبيل خلف سلامة	كويتي	عضو/العضو المنتدب	تنفيذي	غير مستقل (يمثل إم تي سي)	٨١,٠٠٠	عدد من الأسهم تمثل ما نسبته ٤١٣٧٪، ٠,٠٠٠ في رأس مال الشركة
بدر ناصر الخرافي	كويتي	عضو	غير تنفيذي	غير مستقل (يمثل إم تي سي)	٨٢,٠٠٠	مساهمة غير مباشرة في الشركة بنسبة ٦٪، ٠,٠٠٠ ^{٨٠}

٧٧ تم تحديد ما إذا كان العضو مستقل أم غير مستقل وفق لائحة حوكمة الشركات.

٧٨ إن كل عضو من أعضاء مجلس الإدارة ملزم بالاحتفاظ بأسهم في الشركة لا تقل عن ١٠,٠٠٠ ريال سعودي وفقاً للمادة (٦٨) من نظام الشركات.

٧٩ يمتلك صاحب السمو الملكي الأمير الدكتور حسام بن سعود بن عبد العزيز ١٠٪ من أسهم مصنع البلاستيك السعودي.

٨٠ مسجلة رسمياً باسم إم تي سي.

٨١ مسجلة رسمياً باسم إم تي سي.

٨٢ يمتلك نبيل خلف سلامة ٧١٢,٨٠٠ سهم (أي ما نسبته ١,٦٥٥٪) في إم تي سي.

٨٣ مسجلة رسمياً باسم إم تي سي.

٨٤ يمتلك بدر ناصر الخرافي ١٠٠,٠٠٠ سهم (أي ما نسبته ٠,٠٢٢٪) في إم تي سي.

الاسم	الجنسية	المنصب	تنفيذي / غير تنفيذي	مستقل/غير مستقل	عدد الأسهم المملوكة بشكل مباشر بعد تخفيض رأس المال	نسبة الأسهم المملوكة بشكل غير مباشر
أسامه متى	لبناني	عضو	غير تنفيذي	غير مستقل (يمثل إم تي سي)	٨٩,٠٠٠	لا شيء
عبد الله إبراهيم الرخيص	سعودي	عضو	غير تنفيذي	غير مستقل	١,٠٠٠	مساهمة غير مباشرة في الشركة بنسبة ٩٨٢٪ ^{٨٦}
صاحب السمو الأمير/ نايف بن سلطان بن سعود الكبير	سعودي	عضو	غير تنفيذي	مستقل	١,٠٠٠	مساهمة غير مباشرة في الشركة بنسبة ٢,١٧٥٪ ^{٨٧}
فهد إبراهيم الدغيثر	سعودي	عضو	غير تنفيذي	مستقل	١,٠٠٠	لا شيء
عمار عبدالواحد الخضير	سعودي	عضو	غير تنفيذي	مستقل	١,٧١٤	لا شيء

المصدر: الشركة

مجلس الإدارة

يتم إدارة الشركة والإشراف على عملياتها من قبل مجلس إدارة مؤلف من تسعة (٩) أعضاء، منهم (٤) أعضاء ممثلين لشركة إم تي سي. وتكون مدة مجلس الإدارة في الشركة ٣ سنوات، باستثناء مجلس الإدارة الأول، الذي تم تحديد مدته بخمس سنوات.

ويتكون مجلس إدارة الشركة كما في تاريخ إصدار هذه النشرة من الأعضاء التالية بياناتهم:

٥ - ١١ - ١ صاحب السمو الملكي الأمير الدكتور حسام بن سعود بن عبد العزيز آل سعود، رئيس مجلس الإدارة، عضو غير تنفيذي (٥١ عاماً)

صاحب السمو الملكي الأمير الدكتور حسام بن سعود بن عبد العزيز بنجل الملك الراحل سعود بن عبد العزيز والأمير حسام هو المؤسس والمدير العام لمصنع البلاستيك السعودي وهي مؤسسة فردية ذات سمعة دولية في صناعة المواد البلاستيكية. وحصل صاحب السمو الملكي الأمير الدكتور حسام بن سعود بن عبد العزيز على شهادة البكالوريوس في الاقتصاد من جامعة الملك سعود في عام ١٩٨٠م، ودرجة الماجستير في الاقتصاد من جامعة لندن في عام ١٩٨٦م، وكذلك درجة الدكتوراه في علوم الاقتصاد من كلية بيركبيك في جامعة لندن في عام ١٩٨٩م.

٥ - ١١ - ٢ هشام أكبر، عضو غير تنفيذي (٤٨ عاماً)

يشغل هشام أكبر، كويتي الجنسية، منصب عضو غير تنفيذي في مجلس الإدارة كممثل لشركة إم تي سي. حصل هشام أكبر على بكالوريوس الهندسة الصناعية من الولايات المتحدة الأميركية جامعة ميامي في العام ١٩٨٨م، وبدأ حياته العملية في الولايات المتحدة كمهندس بقطاع التخطيط الإستراتيجي في شركة أمريكان أكسبرس، وبعد عودته إلى الكويت تولى العديد من المناصب خلال عمله في وزارة المواصلات، حتى عين في قطاع الاتصالات الدولية، وشارك في تأسيس الجهاز التنفيذي لشركة الوطنية للاتصالات (NMTC)، كما ترأس الجهاز التنفيذي لعدد من الشركات العاملة في قطاع الاتصالات ونظم المعلومات في الكويت ومنها على سبيل المثال: (شركة مدى، و قلوبال دايريكيت)، وأسس مع مجموعة من المستثمرين شركة التواصل القابضة حيث شغل منصب رئيس مجلس إدارة الشركة. ومؤخراً انضم إلى مجموعة زين، ليتراًس قطاع الشؤون التجارية، وبالإضافة إلى عمله فهو يشغل منصب نائب رئيس مجلس إدارة شركة مدى للاتصالات، وعضو مجلس إدارة في شركة وانا المغربية (إنوي) و هي شركة اتصالات مغربية، كما أنه عضو مجلس إدارة في الشركة العربية للكابلات.

٨٥ مسجلة رسمياً باسم إم تي سي.

٨٦ يملك عبد الله إبراهيم الرخيص ٣٩,٣٧٦,٠٠٠ سهم (والذي يمثل ما نسبته ٩٠٪ من رأس مال شركة ركيزة القابضة).

٨٧ يملك صاحب السمو الأمير نايف بن سلطان بن سعود الكبير ٢,٠٠٠,٠٠٠ سهم (والذي يمثل ما نسبته ٨٧٪ من رأس مال شركة المراعي).

٥ - ١١ - ٣ نبيل خلف سلامة ، العضو المنتدب (٥٢ عاماً)

يشغل نبيل سلامة، كويتي الجنسية، منصب عضو مجلس الإدارة كـممثل لشركة إم تي سي. وقد تم تعيين نبيل سلامة عضواً لمجلس الإدارة والعضو المنتدب للشركة في شهر مايو ٢٠١٢م. وقد كان يشغل منصب الرئيس التنفيذي في إم تي سي قبل انضمامه إلى الشركة. كما شغل مناصب إدارية رئيسية من بينها وزير الاتصالات والكهرباء والماء بين عامي ٢٠٠٩م و ٢٠١٠م، وشغل منصب الرئيس التنفيذي في شركة (بوستا بلس) بين عامي ٢٠٠٧م و ٢٠٠٩م. و يشغل حالياً منصب عضو مجالس إدارة عدة شركات من بينها: مجموعة زين القابضة (البحرين)، أثير الوطنية (البحرين)، شركة بروكتال (البحرين)، شركة ليفانت الشرق الأوسط و شمال أفريقيا (البحرين)، شركة وست لايك للاستثمار (البحرين)، الشركة الكويتية السودانية القابضة (السودان)، أثير للاتصالات العراقية المحدودة (العراق). يحمل نبيل سلامة درجة الماجستير في علوم الهندسة الالكترونية من جامعة دايتونا في ولاية أوهايو في الولايات المتحدة الأمريكية.

٥ - ١١ - ٤ بدر ناصر الخرافي، عضو غير تنفيذي (٣٤ سنة)

يشغل بدر الخرافي، كويتي الجنسية، حالياً منصب عضو غير التنفيذي في مجلس الإدارة كـممثل لشركة إم تي سي. كذلك يشغل منصب الرئيس والعضو المنتدب لشركة الخليج للكابلات والصناعات الكهربائية في الكويت منذ عام ٢٠٠٦م، حيث انضم إليها كعضو منتدب في عام ٢٠٠٣م. كما يشغل مناصب في مجالس إدارة العديد من الشركات الأخرى داخل مجموعة شركات الخرافي وخارجها، في مجموعة من القطاعات تشمل الخدمات المالية والتصنيع والإعلام. بدر الخرافي حاصل على بكالوريوس علوم في الهندسة الميكانيكية من جامعة الكويت، وأكمل دورات عديدة في الإدارة ودراسات الأعمال.

٥ - ١١ - ٥ أسامة متى، عضو غير تنفيذي (٤١ عاماً)

عُين أسامة متى، لبناني الجنسية، مديراً مالياً في مجموعة زين في شهر يونيو ٢٠١٠م، وذلك بعد مرور ستة أعوام على التحاقه بالعمل في مجموعة زين، وله دوراً مهماً وأساسياً ضمن فريق المدراء التنفيذيين في مجموعة زين من خلال تحديد الاستراتيجية المستقبلية للمجموعة، بالإضافة إلى مسؤولياته عن المسائل المالية والاستثمار وعلاقات المستثمرين في المجموعة. التحق أسامة متى بمجموعة زين في عام ٢٠٠٤م وشغل وظيفة رئيس الإدارة المالية في إم تي سي لبنان، ثم في عام ٢٠٠٧م تم تعيينه مديراً للإدارة المالية في الكويت وهي الشركة الأم الأكثر ربحاً في المجموعة. وفي عام ٢٠٠٨م، تم ترقية أسامة متى إلى منصب المستشار المالي لمجموعة زين الشرق الأوسط، أحد المناصب الأساسية حيث تشمل مسؤولياته المالية كلا من البحرين، والعراق، والأردن، ولبنان، والكويت، والمملكة العربية السعودية والسودان.

يعتمد أسامة متى استراتيجية تحقيق النتائج وهو من مؤيدي حوكمة الشركات والشفافية وذلك من خلال أكثر من خمسة عشر عاماً من الخبرة المالية والإدارية في منطقة الشرق الأوسط. ومن خلال خبراته المالية في مجال تمويل الشركات، فإن لديه علاقات جيدة مع بنوك التمويل والبنوك التجارية في المنطقة، وقد تمكن بنجاح من الحصول على تمويل بقيمة ٥,٢ بليون دولار أمريكي خلال السنتين الماضيتين بالإضافة إلى قرض IFC بقيمة ٤٠٠ مليون دولار أمريكي. وقد كان لأسامة متى دوراً أساسياً في إنجاز صفقة بيع عمليات مجموعة زين في ١٥ دولة أفريقية بقيمة ١,٧ بليون دولار أمريكي، وهي الصفقة التي حازت على عدة جوائز في الشرق الأوسط وأفريقيا، كما حازت تلك الصفقة على جائزة الوسام من عدة مؤسسات مرموقة للسرعة والكفاءة التي ارتكزت إليهما هذه الصفقة المعقدة التي تمت رغم الظروف الصعبة التي يمر بها السوق. وقد حصل أسامة متى على شهادة الماجستير في الإدارة من الجامعة الأمريكية في بيروت، بالإضافة إلى أنه محاسب قانوني.

٥ - ١١ - ٦ عبدالله إبراهيم الرخيص، عضو غير تنفيذي (٤٨ عاماً)

عبدالله الرخيص، سعودي الجنسية، مؤسس ورئيس مجلس إدارة شركة ركيزة وبملك خبرة واسعة في تأسيس شركات الاتصالات في المملكة. عبد الله الرخيص مؤسس ورئيس مجلس الإدارة السابق لشركة قنوات، شركة اتحاد اتصالات وشريك مؤسس ورئيس مجلس الإدارة السابق لشركة سموات/تي أي إم وشريك مؤسس والعضو المنتدب السابق لشركة سعودي موبايل تلكوم ورئيس مجلس الإدارة السابق والرئيس التنفيذي لشركة زجول تلكوم، وهو يحمل شهادة بكالوريوس العلوم في الهندسة المدنية من جامعة الملك سعود في عام ١٩٨٩م، وحصل في عام ١٩٩٤م على درجة الماجستير في إدارة الأعمال من جامعة الملك سعود وعلى شهادة في الإدارة المتقدمة من كلية أكسفورد سايد للأعمال في عام ٢٠٠٢م.

٥ - ١١ - ٧ صاحب السمو الأمير نايف بن سلطان بن محمد بن سعود الكبير، مستقل / عضو غير تنفيذي (٣٦ عاماً)

صاحب السمو الأمير نايف بن سلطان بن محمد بن سعود الكبير، رجل أعمال متمرس وعضو في مجلس إدارة شركة المراعي ومجموعة صافولا وشركة الفارابي للبتروكيماويات ومؤسسة المشاريع والمقاولات الفنية ومؤسسة أشبال العرب للمقاولات. ويحمل صاحب السمو الأمير نايف شهادة البكالوريوس في إدارة الأعمال (في تخصص التسويق) من جامعة الملك سعود في عام ١٩٩٧م.

٥ - ١١ - ٨ فهد إبراهيم الدغيثر، مستقل / عضو غير تنفيذي (٥٧ عاماً)

فهد الدغيثر، سعودي الجنسية، يعمل حالياً بمنصب مدير عام الشركة المتحدة للتجارة وشغل في السابق منصب رئيس مجلس إدارة شركة شمس خلال

الفترة الممتدة من ٢٠٠٠م إلى ٢٠٠٩م. شغل فهد الدغيثر سابقاً منصب نائب رئيس مجلس إدارة مجموعة صافولا من العام ٢٠٠٠م وحتى العام ٢٠٠٦م. لا يحمل فهد الدغيثر شهادة جامعية ولكنه درس اللغة الإنجليزية في لين بنتون كوميونيتي كولج (أوريغون، الولايات المتحدة الأمريكية) في العامين ١٩٧٤م و١٩٧٥م والرياضيات في لاین كوميونيتي كولج (أوريغون، الولايات المتحدة الأمريكية) خلال الفترة من ١٩٧٥م وحتى ١٩٧٧م.

٥ - ١١ - ٩ - عمار عبدالواحد الخضيری، مستقل / عضو غير تنفيذي (٤٨ عاماً)

عمار عبدالواحد الخضيری، سعودي الجنسية، ومؤسس شركة أموال الخليج وله خبرة واسعة في عدد من التخصصات المالية. وسبق أن شغل عدداً من المناصب الإدارية العليا في مؤسسات مصرفية سعودية، بما في ذلك رئيس قسم استراتيجیة تطوير الأعمال والمدير الإقليمي (المدرجة في تداول) في البنك السعودي الفرنسي، المدير الإقليمي لبنك الخليج الدولي. ويشغل عمار الخضيری حالياً منصب رئيس مجلس إدارة شركة هرفي للخدمات الغذائية، ورئيس مجلس إدارة شركة الأندية الرياضية، وعضو مجلس إدارة مجموعة صافولا (المدرجة في تداول)، وعضو مجلس إدارة مجموعة الطيار للسفر والسياحة، وعضو مجلس إدارة شركة مدارس الرواد، وعضو مجلس إدارة شركة الدرع العربي للتأمين التعاوني، وعضو مجلس إدارة حلج الأقطان (مقيدة بالبورصة المصرية)، وعضو مجلس إدارة مورغان ستانلي السعودية. ويحمل عمار الخضيری درجة البكالوريوس في الهندسة المدنية في عام ١٩٨٣م من جامعة جورج واشنطن، وعلى درجة الماجستير في الإدارة الهندسية من جامعة جورج واشنطن في عام ١٩٨٤م.

٥ - ١٢ - ١٢ - سكرتير مجلس الإدارة

٥ - ١٢ - ١ - وليد خالد الحكيم (٣٩ عاماً)

وليد الحكيم، سعودي الجنسية، ويشغل حالياً منصب سكرتير مجلس الإدارة ومدير شؤون المساهمين بالشركة. وقبل انضمامه للشركة في عام ٢٠٠٧م، شغل وليد الحكيم منصب مدير الرقابة الداخلية بمجموعة العبيكان للاستثمار خلال الفترة من ٢٠٠٤م إلى ٢٠٠٧م. وقبل هذا المنصب كان يشغل منصب مدير في مجموعة سامبا المالية بمجال العمليات الاستثمارية. كما حصل وليد الحكيم على بكالوريوس في الهندسة الصناعية من جامعة ملواكي (كلية الهندسة) بولاية واشنطن الأمريكية في عام ١٩٩٨م.

٥ - ١٣ - الإدارة التنفيذية

يقدم الجدول التالي لمحة عامة عن الإدارة التنفيذية للشركة وهيكلها التنظيمي:

الجدول ٢٤: الإدارة التنفيذية

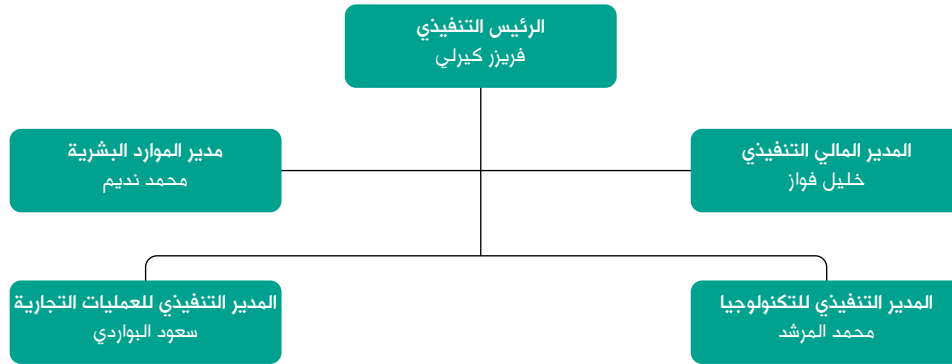

المصدر: الشركة

٥ - ١٣ - ١ - الإدارة التنفيذية

يتم إدارة الشركة من قبل فريق من المهنيين المحترفين. وفيما يلي نبذة موجزة عن الفريق التنفيذي:

الرئيس التنفيذي - فريزر مارك كيرلي (٥١ عاماً)

بريطاني الجنسية، وقد عُين رئيساً تنفيذياً للشركة في شهر مارس من عام ٢٠١٢م بعد انضمامه إلى إم تي سي في شهر يناير من عام ٢٠١٢م. وقبل انضمامه شغل كيرلي منصب الرئيس لشركة بريج كونكت ليمتد، وهي شركة لتقديم خدمات الاستشارات الادارية والتجارية الدولية في مجالات الاتصالات والمعلومات وصناعة الاتصالات والتقنية وقد انضم إليها في عام ٢٠٠٢م. قبل ذلك كان شريكاً في جيرمان تايم براكتيس ورئيس قسم الاتصالات المتنقلة في شركة آرثر دي ليتل لمدة عامين حيث عمل خلالها على مساندة مشغلي الخدمات الرئيسيون في مجال تطوير استراتيجيات السوق. وقد عمل قبل ذلك لمدة خمس أعوام لدى شركة دويتشه تيليكوم انترناشيونال وهي شركة تابعة لشركة ديتيكوم جي إم بي اتش حتى تولى مسؤولية الاتصالات المتنقلة وتمكن من إطلاق شركة الاستشارات الأمريكية جيرمان أوبريتوز. يمتلك خبرة ٢٩ عام في صناعة الاتصالات بشكل عام. يحمل السيد كيرلي شهادة البكالوريوس في العلوم، تخصص فيزياء من جامعة مانشستر إنستيتيوت للعلوم والتقنية في المملكة المتحدة عام ١٩٨٢م، وشهادة الماجستير في الهندسة الكهربائية من جامعة لندن، المملكة المتحدة في عام ١٩٨٦م.

المدير المالي التنفيذي - خليل إبراهيم فوز (٢٢ عاماً)

المدير المالي التنفيذي للشركة، لبناني الجنسية، وهو مسؤول عن إدارة المخاطر المالية للشركة والتخطيط المالي بالإضافة إلى رفع التقارير المالية إلى الإدارة العليا. ويعتبر خليل فوز لديه خبرة تتجاوز ١٠ أعوام في القطاع المالي. وقبل انضمامه إلى الشركة في تاريخ ٢٠١٢/١/٢٢م، كان يشغل منصب مدير قسم تمويل الشركات في ميدل إيست كابيتال جروب (لبنان) وهي شركة تابعة لمجموعة بنك فيرست ناشونال (لبنان). وقبل انضمامه للشركة عمل لدى شركة الخبير للتمويل التجاري في المملكة العربية السعودية، وأمضى خمس سنوات من العمل مع شركة برايس ووتر هاوس كوبرز في لبنان كمدير تدقيق. كذلك عمل لدى شركة ديلاويت آند توش بكر أبو الخير وشركاه لمدة عامين. حصل على شهادة البكالوريوس في الإدارة عام ٢٠٠١م وشهادة الماجستير عام ٢٠١١م من الجامعة الأمريكية ببيروت، لبنان. وقد أصبح محاسباً قانونياً معتمد عام ٢٠٠٤م.

المدير التنفيذي للعمليات التجارية - سعود عبدالله البواردي (٣٥ عاماً)

هو مواطن سعودي لديه خبرة تتجاوز ١٣ عاماً في قطاعات الاتصالات والخدمات المصرفية. وقد التحق بالشركة كمدير للاتصالات التجارية بتاريخ ٢٠١١/٧/٢٦م، وعُيّن لاحقاً في منصب مدير المبيعات. وقبل التحاقه بالشركة، عمل سعود البواردي في موبايلى كمدير إقليمي للتجزئة - في المنطقتين الوسطى والشمالية وكان جزءاً من فريق تشكيل وإطلاق موبايلى في المملكة العربية السعودية. وقد حصل سعود البواردي على بكالوريوس الإعلام والعلاقات العامة من جامعة الملك سعود في عام ١٩٩٩م. كما أنه أكمل دورات عديدة، من بينها دورة الإدارة الاستراتيجية من أكاديمية لندن، وشهادة في المبادئ الاستثمارية من سما وغيرها من الدورات التدريب على القيادة والإدارة الفعالة.

مدير عام التقنية ("مدير التقنية") - محمد عبدالوهاب المرشد (٢٢ عاماً)

كويتي الجنسية، عُيّن مديراً عاماً للتقنية في الشركة منذ شهر (مارس ٢٠١٢م). وقبل تعيينه في هذا المنصب، شغل محمد المرشد عدداً من المناصب الإدارية في مجموعة أم تي سي ومنها منصب المدير الفني الإقليمي ومنصب مدير الخدمات لمدة سنة في شرق أفريقيا، ومدير العمليات لمنطقة الشرق الأوسط ونيجيريا لمدة سنتين، ومدير مشروع في المجموعة الفنية والشبكات في مجموعة أم تي سي لمدة عامين. وحيث كان يشغل منصب المدير المالي الإقليمي، فقد كان مسؤولاً عن مراجعة العروض التقنية والتفاوض بشأن الحلول مع الموردين وتقييم ميزانيات التكاليف التشغيلية السنوية وخطط الشركة. وقد اكتسب من خلال خبرته لمدة عشر سنوات في مجال الاتصالات، خبرة دولية واسعة في مجال تقنية الاتصالات، وقد ساهم في تأسيس القسم الفني في مجموعة أم تي سي في عام ٢٠٠٥م. ويحمل محمد المرشد شهادة الهندسة الكهربائية من جامعة ستيت كاليفورنيا، لونج بيتش (كاليفورنيا، الولايات المتحدة الأمريكية)، وشهادة الماجستير في إدارة المشاريع من جامعة جورج تاون (الولايات المتحدة الأمريكية).

مدير الموارد البشرية - محمد عابد نديم (٣٦ عاماً)

محمد نديم، سعودي الجنسية، هو أحد الموظفين الأوائل الذين انضموا إلى فريق التأسيس الذي أسس الشركة. قبل انضمامه إلى شركة زين في عام ٢٠٠٧م عمل كعضو في الفريق المؤسس لمستشفى الملك فيصل التخصصي ومركز الأبحاث - (جدة)، وهو أحد أكبر المستشفيات ومراكز الأبحاث الطبية في منطقة الشرق الأوسط. ونظراً لرغبته القوية في فهم الأنظمة وكيفية تواصلها فيما بينها، فقد دفعه ذلك إلى الالتحاق بجامعة الملك فهد للبترول والمعادن والتخصص في مجال إدارة المعلومات. وقد ساعدته خبرته المهنية المكتسبة على مدى ١٢ عاماً بعد تخرجه عام ٢٠٠٠م على تولي عدة مناصب في إدارة الموارد البشرية في عدة شركات في مجال السيارات والخدمات الطبية والاتصالات مما مكّنه من الحصول على خبرات عملية ناجحة في قيادة الشباب الطموح إلى جانب فهم عميق للدور الاستراتيجي الذي يلعبه العنصر البشري في نجاح المؤسسات والشركات.

٥ - ١٤ السعودية

تنص المادة ٢٦ (٢) من نظام العمل السعودي الصادر بالمرسوم الملكي رقم م/٥١ وتاريخ ١٤٢٦/٨/٢٢هـ (الموافق ٢٠٠٥/٩/٢٧م) على أنه يجب ألا تقل نسبة العمال السعوديين الذين يستخدمهم صاحب العمل عن ٧٥٪ من مجموع عماله. ويجوز لوزير العمل تخفيض النسبة المذكورة مؤقتاً في الأحوال الآتية:

- عدم توفر عاملين سعوديين يملكون الخبرة الفنية اللازمة.
 - عدم توفر عاملين سعوديين يملكون المؤهلات التعليمية اللازمة؛ أو
 - تعذر إشغال الوظائف بالمواطنين السعوديين لأي سبب آخر.
- من الناحية التطبيقية، يمكن لوزارة العمل فرض العقوبات الآتية في حال المخالفة:
- تعليق طلبات الشركة المخالفة للحصول على تأشيرات عمل و/أو نقل كفالة موظف أو مرشح للتوظيف.
 - حرمان الشركة المخالفة من المنافسة على العطاءات الحكومية و/أو الحرمان من الحصول على القروض الحكومية، و/أو الدعم الذي تقدمه الحكومة السعودية للقطاع الخاص.
- وحيث وافق وزير العمل على برنامج "نطاقات" الخاص بالسعودة وأصبح برنامج "نطاقات" ساري المفعول في ٢٠١١/٦/١١م وهو يُصنّف الشركات إلى ٤ فئات (ممتازة وخضراء وصفراء وحمراء) وفق معدلات السعودة فيها ونوع النشاط وحجم الشركة.

ستكون الشركات المدرجة ضمن الفئتين الممتازة والخضراء الأكثر تفضيلاً فيما يتعلق بطلبات التأشيرة للعمال غير السعوديين والإدارة المتعلقة بغير السعوديين كلما كان ذلك ممكناً.

تنوي الشركة اتباع سياسة السعودية التي تقضي بتوظيف مواطنين سعوديين كجزء من القوى العاملة في الشركة في المستقبل.

وقد حصلت الشركة على شهادة صادرة عن وزارة العمل بتاريخ ١٤٢٢/٢/٢٠ هـ (الموافق ٢٠١١/١٠/٢٩م) تتضمن بأن الشركة تتقيد بنسبة السعودية اللازمة وتضعها ضمن الفئة الخضراء. وقد وضعت الشركة برنامج "الخريجين الجدد" من أجل توفير الخريجين السعوديين للشركة والوفاء بجزء من أهداف المسؤولية الاجتماعية للشركة.

٥ - ١٥ التوظيف

تركز استراتيجية التوظيف في الشركة على جذب موظفين متميزين والاحتفاظ بهم لضمان أن لديها الخبرة المطلوبة في العمل والمعرفة المحلية القوية والقدرة على تطبيق "أفضل الممارسات" الناجحة في الشركة. والشركة الآن في مرحلة تطوير هيكل وممارسات للموظفين بحيث يمكنهم تخطيط حياتهم العملية وبنائها في الشركة.

٥ - ١٦ الموظفين

بلغ عدد موظفي الشركة العاملين بدوام كامل كما في ٣١ ديسمبر ٢٠١١م، ٨٤٥ موظفاً مقارنة بـ ٦٢٨ موظفاً كما بتاريخ ٣١ ديسمبر ٢٠١٠م و ٤٥٧ موظفاً كما بتاريخ ٣١ ديسمبر ٢٠٠٩م. وتمثل القوة العاملة في الشركة أكثر من ٢٦ جنسية وتضم أفراداً يجمعون بين مختلف الخلفيات والخبرات. وقد بلغت نسبة الموظفين في ٣١/١٢/٢٠١١م ٧٠٪ مقارنة بنسبة ٦١٪ في ٣١/١٢/٢٠١٠م و ٥٦٪ في ٣١/١٢/٢٠٠٩م.

الجدول ٢٥: إجمالي عدد الموظفين المسجلين حسب وظائفهم

	كما في ٣١ ديسمبر ٢٠١١م			كما في ٣١ ديسمبر ٢٠١٠م			كما في ٣١ ديسمبر ٢٠٠٩م		
	المجموع	غير سعوديين	سعوديون	المجموع	غير سعوديين	سعوديون	المجموع	غير سعوديين	سعوديون
تجاري	٥٦٢	١٢٩	٤٣٤	٣٥٢	١٢٦	٢٢٦	٢٢٤	١٠٩	١٢٥
دعم	١٥٠	٦٤	٨٦	١٤٤	٦١	٨٣	١٠٤	٤٢	٦٢
فني	١٣٢	٥٤	٧٨	١٣٢	٥٩	٧٣	١١٩	٥١	٦٨
المجموع	٨٤٥	٢٥٧	٥٨٨	٦٢٨	٢٤٦	٣٨٢	٤٥٧	٢٠٢	٢٥٥

عند تطبيق طريقة حساب السعودية، تبلغ نسبة الموظفين السعوديين في الشركة حالياً نحو ٧٠٪ من القوة العاملة لديها، فيما تتكون النسبة المتبقية من موظفي الشركة من ٢١ جنسية مختلفة بالنسب التالية بصفة أساسية: نحو ١٠,٨٪ من الأردنيين، ونحو ٧٪ من المصريين، ونحو ٢,٢٪ من الفلسطينيين، ونحو ٢,١٪ من الباكستانيين، ونحو ١,٤٪ من اللبنانيين، ونحو ١,٢٪ من اليمنيين.

٥ - ١٧ صلاحيات رئيس مجلس الإدارة والعضو المنتدب والرئيس التنفيذي وأعضاء مجلس الإدارة

يتمتع رئيس مجلس الإدارة والعضو المنتدب وأعضاء مجلس الإدارة والرئيس التنفيذي بالصلاحيات التالية:

٥ - ١٧ - ١ أعضاء مجلس الإدارة

مع مراعاة الاختصاصات المقررة للجمعية العامة، يتمتع مجلس الإدارة بصلاحيات واسعة في إدارة شؤون وأعمال الشركة، بما في ذلك على سبيل المثال لا الحصر، التصرف في الأصول والمنقولات والعقارات، ولهذا الغرض يحتفظ مجلس الإدارة بالحق في الشراء والقبول والدفع والرهن والاسترداد والبيع والتنازل والاستلام وتسليم الأصول والمنقولات والعقارات التي يتم التصرف فيها. أما فيما يتعلق ببيع عقارات الشركة، فإن على مجلس الإدارة أن يلتزم بالشروط التالية:

- تحديد أسباب البيع ومبررات ذلك.
- أن يكون البيع مقارباً لسعر المثل.
- أن يكون البيع حاضراً إلا في الحالات التي يقدرها المجلس وبضمانات كافية.
- ألا يترتب على ذلك التصرف توقف بعض أنشطة الشركة أو كلها أو تحميلها لإلتزامات أخرى.

يجوز لمجلس الإدارة عقد القروض مع البنوك وبناديق ومؤسسات التمويل الحكومي مهما بلغت مدتها وله عقد القروض التجارية التي لا يتجاوز أجلها نهاية مدة الشركة مع مراعاة الشروط التالية بالنسبة للقروض التي تتجاوز مدتها ثلاث سنوات:

- أن يحدد مجلس الإدارة في قراره أوجه استخدام القرض وكيفية سداه.
- أن يراعي في شروط القرض والضمانات ذات المقدمة له (إن وجدت) عدم الإضرار بالشركة والمساهمين والضمانات العامة للدائنين.

كما يمكن للمجلس أن يبرم ويعدل ويجدد اتفاقية الإدارة الخاصة بالشركة.

يكون لمجلس الإدارة حق تشكيل كافة أنواع اللجان وتحديد وظائفها وصلاحياتها ومهامها وإجراءات ممارسة واجباتها وكيفية إصدار قراراتها.

يحق لمجلس الإدارة في الحالات التي يقدرها إبراء ذمة مديني الشركة من التزاماتهم طبقاً لما يحقق مصلحة الشركة، على أن تتضمن محاضر اجتماع مجلس الإدارة حيثيات قراراته بهذا الخصوص مراعاة الشروط التالية:

- أن يكون الإبراء بعد مضي سنة كاملة على الأقل على نشوء الدين.
- أن يكون الإبراء لمبلغ محدد بحد أقصى لكل عام للمدين الواحد.
- الإبراء حق للمجلس ولا يجوز تفويضه لأي جهة أخرى.

يحتفظ مجلس الإدارة بالحق في إبرام تسويات وتنازلات وعقود والتزامات وتعهدات باسم الشركة وبالنيابة عنها. يحق لمجلس الإدارة أيضاً ممارسة كافة الأعمال والإجراءات التي تؤدي إلى إنجاز أهداف الشركة ومصالحها. ويحق لمجلس الإدارة تفويض، ضمن نطاق صلاحياته، عضو واحد أو أكثر من أعضائه أو طرف ثالث، سلطة اتخاذ بعض الإجراءات أو تعهد بعض الأعمال والأنشطة. يحق لمجلس الإدارة تفويض أي من سلطاته وصلاحياته إلى أي شخص يراه مناسباً، مع مراعاة أحكام النظام الأساسي للشركة.

٥ - ١٧ - ٢ رئيس مجلس الإدارة

يتمتع رئيس مجلس الإدارة بالسلطات والصلاحيات التالية:

- تمثيل الشركة في علاقاتها لدى كافة الهيئات والإدارات الحكومية وكافة الهيئات القضائية أياً كان نوعها ودرجتها.
- الدعوة إلى عقد اجتماعات مجلس الإدارة والجمعيات العامة وترأس هذه الاجتماعات؛ و
- ممارسة كافة المهام الأخرى التي يكلفها بها مجلس الإدارة.
- يحق لرئيس مجلس الإدارة تفويض أي شخص يراه مناسباً بأي من صلاحياته وسلطاته، مع مراعاة أحكام النظام الأساسي للشركة.

٥ - ١٧ - ٣ العضو المنتدب

يتولى العضو المنتدب مسؤولية الإدارة الإستراتيجية، ووضع الخطط التنظيمية والأنشطة التشغيلية للشركة، وعلى العضو المنتدب تقديم تقرير لرئيس مجلس الإدارة والمجلس كلما أجمع المجلس من وقت لآخر.

٥ - ١٧ - ٤ الرئيس التنفيذي

الرئيس التنفيذي مسؤول عن الأعمال الإدارية اليومية للشركة، وتوجيه الشركة داخلياً وخارجياً حسب رؤيته الاستراتيجية. ويتمثل الواجب الأساسي للرئيس التنفيذي في تسهيل الأعمال خارج الشركة وفي نفس الوقت إدارة الموظفين والمدراء التنفيذيين الآخرين وفق أهداف الشركة. وعلى الرئيس التنفيذي تقديم تقرير للعضو المنتدب عن هذه الأعمال.

٥ - ١٧ - ٥ السكرتير

وليد الحكيم هو سكرتير مجلس الإدارة ولجنة التدقيق ولجنة الترشيحات والمكافآت.

٥ - ١٨ تضارب المصالح

وفقاً للمادة (٦٩) من نظام الشركات ووفقاً لنصوص لائحة حوكمة الشركات الصادرة عن الهيئة، لا يجوز أن يكون لعضو مجلس الإدارة أية مصلحة، مباشرة أو غير مباشرة، في الأعمال والعقود التي تتم لحساب الشركة، إلا بترخيص من الجمعية العامة العادية للشركة يجدد سنوياً. ويستثنى من ذلك الأعمال التي تتم عن طريق المناقصات العامة، وذلك إذا كان العرض المقدم من عضو مجلس الإدارة، أو أي كيان له صلة به، للشركة هو صاحب العرض الأفضل.

وعلى عضو مجلس الإدارة أن يبلغ المجلس بما له من مصلحة شخصية في الأعمال والعقود التي تتم لحساب الشركة، ويثبت هذا التبليغ في محضر الاجتماع، ولا يجوز للعضو ذي المصلحة الاشتراك في التصويت على القرار الذي يصدر في هذا الشأن في الجمعية العامة للشركة أو في اجتماع مجلس الإدارة.

يبلغ رئيس مجلس الإدارة الجمعية العامة العادية عن الأعمال والعقود التي يكون لأحد أعضاء مجلس الإدارة مصلحة شخصية فيها ويرفق بهذا التبليغ تقرير خاص من مراقب الحسابات الخارجي.

تنص المادة (٧٠) من نظام الشركات ووفقاً لنصوص لائحة حوكمة الشركات الصادرة عن الهيئة، بأنه لا يجوز لعضو مجلس الإدارة، بغير ترخيص من الجمعية العامة العادية يجدد سنوياً، أن يشترك في أي عمل من شأنه منافسة الشركة، أو أن يتّجر في أحد فروع النشاط الذي تزاوله. وإذا قام أحد أعضاء مجلس الإدارة بممارسة مثل هذه الأعمال بدون موافقة الجمعية العامة العادية للشركة، كان للشركة أن تطالبه بالتعويض أو أن تعتبر العمليات التي باشرها لحسابه الخاص قد أجريت لحسابها.

٥ - ١٨ - ١ إقرار أعضاء وسكرتير مجلس الإدارة وكبار التنفيذيين

يقر كل من أعضاء مجلس الإدارة (بما في ذلك الرئيس التنفيذي) وسكرتير مجلس الإدارة، وكبار التنفيذيين (بما في ذلك الرئيس التنفيذي المالي) كما في تاريخ هذه النشرة بما يلي:-

- إن المعلومات المالية الموضحة في هذا المستند تم استخراجها من القوائم المالية للشركة دون إجراء أي تعديل جوهري عليها، وأن القوائم المالية تم إعدادها وفقاً للمعايير المحاسبية للهيئة السعودية للمحاسبين القانونيين.
- لم يتم إعلان إفلاسهم ولم يخضعوا لأية إجراءات إفلاس.
- لا توجد لهم أو أي من أقاربهم أو تابعيهم أية مصالح مباشرة أو غير مباشرة في أسهم الشركة أو أي عقود أو ترتيبات، أو ترتيبات متوقعة قد يكون لها أثر جوهري على عمل الشركة وقت إعداد هذه النشرة.
- لم يستلموا أو يستلم أي شخص آخر بما في ذلك أي قائم بالترويج أو خبير، أي عمولة أو خصم، أو أتعاب وساطة، أو أي عوض غير نقدي، يتعلق بإصدار أو بيع أوراق مالية للشركة خلال السنتين السابقتين مباشرة لتاريخ تقديم طلب إدراج أسهم حقوق الأولوية بالقائمة الرسمية.
- أنهم لا يملكون أية صلاحيات أو حقوق للاقتراض من الشركة.
- لم يحدث أي تغيير جوهري سلبي على الوضع المالي أو التجاري للشركة خلال السنتين الماليتين السابقتين لتاريخ هذه النشرة أو خلال الفترة الممتدة من ٢٠١١/١٢/٢١م حتى تاريخ هذه النشرة.
- لا توجد نية لإجراء أي تغيير جوهري على طبيعة نشاط الشركة الموضح في هذه النشرة.
- بأنه لا يوجد أي انقطاع في أعمال الشركة يمكن أن يؤثر أو قد يكون أثر تأثيراً ملحوظاً على الوضع المالي للشركة خلال الإثني عشر شهراً الأخيرة.

كما يقر أعضاء مجلس الإدارة (بما في ذلك الرئيس التنفيذي) بما يلي:-

- لا توجد لهم أي صلاحية تمنحهم حق التصويت على أي عقد أو اقتراح تكون لهم فيه مصلحة شخصية.
- لا توجد لهم أي صلاحية تمنحهم حق التصويت على أي مكافآت خاصة بهم.
- لا توجد لهم أي صلاحيات تجيز لهم حق الاقتراض من الشركة.
- التزامهم بما ورد في المواد (٦٨) و(٦٩) و(٧٠) و(٧١) من نظام الشركات والأحكام ذات الصلة في لائحة حوكمة الشركات الصادرة عن الهيئة.

٥ - ١٨ - ٢ مصالغ أعضاء وسكرتير مجلس إدارة الشركة والإدارة التنفيذية العليا بالأسهم

يشتمل الجدول التالي على المصالح المباشرة وغير المباشرة المعلنة لأعضاء وسكرتير مجلس الإدارة (وأي من أقربائهم والتابعين لهم) وأعضاء فريق الإدارة التنفيذية العليا في رأس مال الشركة كما في تاريخ هذه النشرة:

الجدول ٢٦: مصالغ أعضاء وسكرتير مجلس إدارة الشركة والإدارة التنفيذية العليا في الشركة

اسم عضو مجلس الإدارة	المنصب	عدد الأسهم التي يمتلكها بشكل مباشر بعد تخفيض رأس المال	نسبة الأسهم التي يمتلكها بشكل غير مباشر
صاحب السمو الملكي الأمير/ حسام بن سعود بن عبد العزيز	رئيس مجلس الإدارة	١,٠٠٠ سهم	مساهمة غير مباشرة في الشركة بنسبة ٦,٨٧٥٪ ^{٨٨}
هشام عبدالرحيم أكبر	غير تنفيذي	١,٠٠٠ سهم ^{٨٩}	لا شيء
نبيل خلف سلامة	العضو المنتدب	١,٠٠٠ سهم ^{٩٠}	عدد من الأسهم تمثل ما نسبته ٤,١٣٧٪ ^{٩١} في رأس مال الشركة
بدر ناصر الخرافي	غير تنفيذي	١,٠٠٠ سهم ^{٩٢}	مساهمة غير مباشرة في الشركة بنسبة ٠,٠٠٠٦٪ ^{٩٣}
أسامه متي	غير تنفيذي	١,٠٠٠ سهم ^{٩٤}	لا شيء
عبد الله إبراهيم الرخيص	غير تنفيذي	١,٠٠٠ سهم	مساهمة غير مباشرة في الشركة بنسبة ٠,٩٨٣٪ ^{٩٥}
صاحب السمو الأمير/ نايف بن سلطان بن محمد بن سعود الكبير	غير تنفيذي	١,٠٠٠ سهم	مساهمة غير مباشرة في الشركة بنسبة ٢,١٧٥٪ ^{٩٦}
فهد إبراهيم الدغيثر	غير تنفيذي	١,٠٠٠ سهم	لا شيء
عمار بن عبدالواحد الخضير	غير تنفيذي	١,٧١٤ سهم	لا شيء
فريزر مارك كيرلي	الرئيس التنفيذي	لا شيء	لا شيء
خليل إبراهيم فواز	المدير المالي	لا شيء	لا شيء
سعود عبدالله البواردي	المدير التنفيذي للعمليات التجارية	لا شيء	لا شيء
محمد عبدالوهاب المرشد	المدير التنفيذي للتقنية	لا شيء	لا شيء
محمد عابد نديم	مدير الموارد البشرية	٢٨	لا شيء
وليد خالد الحكيم	سكرتير مجلس الإدارة	لا شيء	لا شيء

٥ - ١٩ حوكمة الشركة

يلتزم مجلس الإدارة بتطبيق مبدأ الممارسة الرشيدة لحوكمة الشركات، وبتقيد بلائحة حوكمة الشركات الصادرة عن الهيئة، إضافة إلى ذلك، يتبنى أفضل الأساليب لمضاعفة قيمة حقوق المساهمين على المدى البعيد، وتقيد الشركة بالمادتين ٦٩ و٧٠ من نظام الشركات، بالإضافة إلى لائحة حوكمة الشركات.

٨٨ يملك صاحب السمو الملكي الأمير الدكتور حسام بن سعود بن عبد العزيز كامل أسهم مصنع البلاستيك السعودية.

٨٩ مسجلة رسمياً باسم إم تي سي.

٩٠ مسجلة رسمياً باسم إم تي سي.

٩١ يمتلك نبيل سلامة ٧١٢,٨٠٠ سهم (أي ما نسبته ١,٦٥٥٪) في إم تي سي.

٩٢ مسجلة رسمياً باسم إم تي سي.

٩٣ يملك بدر نصر الخرافي ١٠٠,٠٠٠ سهم (أي ما ن نسبته ٠,٠٢٢٪) في إم تي سي.

٩٤ مسجلة رسمياً باسم إم تي سي.

٩٥ يملك عبد الله إبراهيم الرخيص ٣٩,٣٧٦,٠٠٠ سهم (والذي يمثل ما نسبته ٩,٠٪ من رأس مال شركة ركيزة القابضة).

٩٦ يملك صاحب السمو الأمير نايف بن سلطان بن سعود الكبير ٢,٠٠٠,٠٠٠ سهم (والذي يمثل ما نسبته ٠,٨٧٪ من رأس مال شركة المراعي).

٥ - ١٩ - ١ لجنة المراجعة

قام مجلس الإدارة بتشكيل لجنة مراجعة وفقاً لقرار وزارة التجارة والصناعة رقم ٩٠٣ الصادر بتاريخ ١٤/٨/١٤١٤هـ (الموافق ٦/٢/١٩٩٣م)، وفقاً للائحة حوكمة الشركات الصادرة عن الهيئة، وذلك لضمان أعلى معايير المراجعة التدقيقية ("لجنة المراجعة")، وسوف تعمل لجنة المراجعة بتفويض من مجلس الإدارة وترتبط به مباشرة، وتتكون لجنة المراجعة من ثلاثة أعضاء، على أن يكون من بينهم مختص بالشؤون المالية والمحاسبية.

إن الأعضاء الحاليين للجنة المراجعة هم: صاحب السمو الملكي الأمير الدكتور حسام بن سعود بن عبد العزيز (رئيس اللجنة)، و أسامة متى وفهد إبراهيم الدغيثر، وهو أحد أعضاء مجلس الإدارة المستقلين.

تتضمن مسؤوليات ومهام لجنة المراجعة:

- الإشراف على إدارة المراجعة الداخلية في الشركة، من أجل التحقق من مدى فاعليتها في تنفيذ الأعمال والمهام التي حددت لها من قبل مجلس الإدارة.
- مراجعة نظام التدقيق الداخلي ومتابعة تنفيذ الإجراءات التصحيحية المطلوبة.
- تقديم توصيات إلى مجلس الإدارة والموافقة على أتعابهم.
- متابعة أعمال المحاسبين القانونيين، واعتماد أي عمل خارج نطاق أعمال المراجعة التي يكلفون بها.
- دراسة ومراجعة لجنة التدقيق مع مراجع الحسابات المستقل، وإبداء ملحوظاتها عليها.
- مراجعة ملاحظات مراجع الحسابات المستقل على القوائم المالية ومتابعة ما تم بشأنها.
- دراسة القوائم المالية الأولية والسنوية قبل تقديمها لمجلس الإدارة، وإبداء الرأي والتوصيات بشأنها.
- مراجعة السياسات المحاسبية المتبعة من قبل الشركة، وإبداء الرأي والتوصيات بشأنها.

٥ - ١٩ - ٢ لجنة الترشيحات والمكافآت

قام مجلس الإدارة بتشكيل لجنة الترشيحات والمكافآت. بناءً على التوصيات المقدمة من قبل مجلس الإدارة، قامت الجمعية العامة للشركة بالصادقة على اللوائح الصادرة من مجلس الإدارة والتي تحدد كيفية تعيين أعضاء اللجنة ومدة عضويتهم وصلاحياتهم وطريقة عمل لجنة الترشيحات والمكافآت. وتضم اللجنة الأعضاء التالية أسماءهم: عبد الله إبراهيم الرخيص، وصاحب السمو الأمير نايف بن سلطان بن محمد بن سعود الكبير (عضو مستقل)، وفهد إبراهيم الدغيثر (عضو مستقل).

تتضمن مسؤوليات وواجبات لجنة التعويضات ما يلي:

- التأكد من الالتزام بلائحة حوكمة الشركات.
 - التوصية بالترشيح لعضوية المجلس.
 - المراجعة السنوية للاحتياجات المطلوبة من المهارات المناسبة لعضوية مجلس الإدارة.
 - تحديد جوانب الضعف والقوة في مجلس الإدارة.
 - وضع سياسات واضحة لتعويضات ومكافآت أعضاء مجلس الإدارة، وكبار المدراء التنفيذيين في الشركة.
- يتلقى رئيس مجلس الإدارة وأعضاء مجلس الإدارة مكافأة مقابل خدماتهم والتي تم تحديدها وفقاً لصافي الأرباح السنوية للشركة. لم يتم دفع أية مكافآت لأعضاء مجلس الإدارة حتى تاريخه. وقد تم دفع مبلغ إجمالي وقدره ٢٨,٢٠٠,٠٠٠ ريال سعودي إلى الإدارة التنفيذية كأجور ومكافآت خلال السنوات المالية الثلاث السابقة لتاريخ هذه النشرة كما هو موضح في الجدول أدناه.

الجدول ٢٧: الأجر والمكافأة السنوية لمجلس الإدارة والإدارة التنفيذية

٢٠١١م	٢٠١٠م	٢٠٠٩م	٢٠٠٨م	
				أعضاء مجلس الإدارة
لا شيء	لا شيء	لا شيء	لا شيء	مجموع المكافآت السنوية المدفوعة
لا شيء	لا شيء	لا شيء	لا شيء	مزايا أخرى تُدفع سنوياً
				الإدارة التنفيذية (بما في ذلك الرئيس التنفيذي والمدير المالي)
١١,٨١٤,٧٢٧,٩٠ ريال	٧,٢٣٧,٧٠٠ ريال	٢,٩٦١,٨٤٧ ريال	٦,٨٤٩,٦١٧ ريال	مجموع المكافآت السنوية المدفوعة
٥٣٧,٨٤٢,٧٠ ريال	٤,٠٨٣,٣٧٨ ريال	٣,٨١٤,٤٢٠ ريال	٢,٢٧٢,١٧٤ ريال	مزايا أخرى تُدفع سنوياً
١٢,٣٥٢,٥٧٠,٦٠ ريال	١١,٤٢١,٠٧٨ ريال	٧,٧٧٦,٢٦٧ ريال	٩,١٢١,٧٩١ ريال	مجموع المدفوعات

٦. البيئة التنظيمية

٦-١ التشريعات

تخضع الشركة لقوانين وأنظمة المملكة العربية السعودية، وبصفة خاصة، للأنظمة التي تحكم قطاع الاتصالات في المملكة. وتشكل الأنظمة المشار إليها أدناه الأنظمة الرئيسية فيما يتعلق بتنظيم قطاع الاتصالات في المملكة:

- (أ) نظام الاتصالات الصادر بموجب المرسوم الملكي رقم (م/١٢) المؤرخ في ١٢/٣/١٤٢٢هـ (الموافق ٤/٦/٢٠٠١م) ("نظام الاتصالات") ولائحته التنفيذية الصادرة بموجب القرار رقم (١١) بتاريخ ١٧/٥/١٤٢٢هـ (الموافق ٢٧/٧/٢٠٠٢م) ("اللائحة التنفيذية لنظام الاتصالات").
- (ب) تنظيم هيئة الاتصالات وتقنية المعلومات الصادر بموجب قرار مجلس الوزراء رقم (٧٤) بتاريخ ٥/٣/١٤٢٢هـ (الموافق ٢٧ مايو ٢٠٠١م) وما جرى عليه من تعديلات ("تنظيم هيئة الاتصالات وتقنية المعلومات").
- (ج) إرشادات ربط الاتصال البيني الصادرة بموجب قرار هيئة الاتصالات وتقنية المعلومات رقم (١٤٢٤/٢٥) بتاريخ ٢٣/٩/١٤٢٤هـ (الموافق ١٨/١١/٢٠٠٣م) ("إرشادات ربط الاتصال البيني").
- (د) القواعد الإجرائية المؤرخة في ١٧/٤/١٤٢٤هـ (الموافق ١٧/٦/٢٠٠٣م) ("القواعد الإجرائية") ويُشار إليها مجتمعة بعبارة ("أنظمة الاتصالات").
- (هـ) لائحة المقابل المالي لاستخدام الترددات، الصادرة عن مجلس الوزراء بموجب القرار رقم ٢٠٠ بتاريخ ٧/٧/١٤٢٥هـ (الموافق ٢٣/٨/٢٠٠٤م)؛
- (و) الخطة الوطنية للطيف الترددي الصادرة بموجب قرار مجلس الوزراء رقم ٦١ بتاريخ ٢/٣/١٤٢٩هـ (الموافق ١٠/٣/٢٠٠٤م)؛
- (ز) الوثائق النظامية الأخرى الصادرة عن هيئة الاتصالات وتقنية المعلومات ("تعليمات وإرشادات وقرارات هيئة الاتصالات وتقنية المعلومات").

بموجب نظام الاتصالات فإن تنظيم قطاع الاتصالات يجب أن يكون وفقاً للأهداف التالية:

- توفير خدمات اتصالات متطورة وكافية وبأسعار مناسبة.
- ضمان حق الوصول إلى شبكات الاتصالات العامة وأجهزتها وخدماتها بأسعار معقولة.
- إيجاد المناخ المناسب لتعزيز المنافسة العادلة والفاعلة وتشجيعها في جميع مجالات الاتصالات.
- استخدام الترددات بصورة فعالة ودون تداخلات بينها.
- الاستخدام الفعال لخطة الترخيم الوطنية.
- تحقيق الوضوح والشفافية في الإجراءات.
- تحقيق مبادئ المساواة وعدم التمييز.
- حماية المصلحة العامة ومصالح المستخدمين والمحافظة على سرية معلومات الاتصالات وأمن المعلومات.
- نقل تقنية الاتصالات وتوطينها ومواكبة تقدمها.

تبين اللائحة التنفيذية لنظام الاتصالات العديد من الحقوق والالتزامات الرئيسية لمقدمي خدمات الاتصالات في المملكة وتتناول المسائل التنظيمية المختلفة ومنها المنافسة بين مقدمي الخدمات، وربط الاتصال البيني، والنزاعات بين مقدمي الخدمات، وتعرفة الخدمات، والعلاقات بين مقدمي الخدمات والمستخدمين، وسياسات الخدمة الشاملة، وحق الدخول الشامل، والترددات، وحق الدخول إلى العقارات من قبل مقدمي خدمات الاتصالات ونظام الترخيم، ومعدات الاتصالات، وانتشار الشبكات، ومخالفات نظام الاتصالات، واللائحة التنفيذية.

٦-٢ الهيئات التنظيمية

خضع تنظيم قطاع الاتصالات لتعديلات جوهرية خلال السنوات الأخيرة نتيجة لجهود وزارة الاتصالات وتقنية المعلومات ("وزارة الاتصالات") وهيئة الاتصالات وتقنية المعلومات ("هيئة الاتصالات وتقنية المعلومات") في فتح السوق. وطبقاً لنظام الاتصالات، تُعدّ وزارة الاتصالات الجهة المسؤولة عن إعداد السياسات الإستراتيجية العامة، وخطط وبرامج تطوير قطاع الاتصالات في المملكة، ورفع الطلبات لمنح التراخيص إلى مجلس الوزراء وفقاً لنظام الاتصالات، والتنسيق مع الجهات المعنية في المملكة. كما تمثل وزارة الاتصالات المملكة لدى الهيئات المحلية والإقليمية والدولية فيما يتعلق بقطاع الاتصالات، وتعني وزارة الاتصالات بالموافقة على الأسس والمبادئ والشروط المتعلقة بالخدمة الشاملة وحق الاستخدام الشامل.

تأسست هيئة الاتصالات وتقنية المعلومات لتنظيم قطاع الاتصالات، ولتحقيق الأهداف المرجوة من نظام الاتصالات، فقد قامت هيئة الاتصالات وتقنية المعلومات بتنظيم قطاع الاتصالات وتقنية المعلومات في المملكة، كما أن من بين الصلاحيات الممنوحة لهيئة الاتصالات وتقنية المعلومات، من ضمن صلاحيات أخرى، بمسؤولية وصلاحيات تنفيذ السياسات المعتمدة والخطط والبرامج الخاصة بتطوير قطاع الاتصالات وتقنية المعلومات في المملكة، ووضع الإجراءات الضرورية، وتوفير الحماية للمستخدمين والمشغلين، وتنظيم وإدارة استخدام الطيف الترددي، وتحديد إجراءات الترخيص، وإصدار التراخيص، وتحديد الرسوم الخاصة بتخصيص الأرقام، وتحديد المعايير الخاصة بتحديد رسوم الخدمة وتحديد الأطر التنظيمية لاتفاقيات الربط البيني وحل الخلافات الناشئة عنها والخاصة بالنفاد.

٣ - ٦ الترددات

يخضع استخدام الطيف الترددي لنظام الاتصالات الذي ينص على أن نطاق الطيف الترددي هو ثروة طبيعية تملكها المملكة. وتُعد هيئة الاتصالات وتقنية المعلومات بمسؤولية تنظيم وإدارة الترددات في المملكة ويتوجب عليها وضع الخطة الوطنية للطيف الترددي وضمان استخدام الطيف الترددي بما يتوافق مع هذه الخطة. إضافة إلى ذلك، تقوم هيئة الاتصالات وتقنية المعلومات بمراعاة أي خطط للنطاق وخطط القنوات وأنظمة وتوصيات الاتحاد الدولي للاتصالات الخاصة بالاتصال اللاسلكي وشروط الترخيص العامة والخاصة والاستخدامات الحالية عند معالجة مهمات النطاق الترددي.

٤ - ٦ الترقيم

بموجب أحكام نظام الاتصالات ولائحته التنفيذية، يجب على هيئة الاتصالات وتقنية المعلومات أن تعد وتنشر وتدير الخطة الوطنية للترقيم وأن تخصص الأرقام ونطاق الأرقام لمقدمي الخدمة وفقاً لتلك الخطة. كما يجب على هيئة الاتصالات وتقنية المعلومات أيضاً أن تحدد شروط تخصيص الأرقام وإجراءات ورسوم ترخيص الاستخدام. كما يجوز لهيئة الاتصالات وتقنية المعلومات تعديل مخطط الترقيم الذي تتضمنه الخطة الوطنية للترقيم بشرط إشعار المشغلين والمستخدمين قبل إجراء أي تعديل بمدى كافية، ولا يملك مقدمو الخدمة أي حقوق ملكية في الأرقام.

٥ - ٦ نقل الأرقام

نقل الأرقام هي خدمة تمكن مشتركى الاتصالات من الحفاظ على أرقام هواتفهم عند الانتقال من شبكة مقدم خدمة إلى أخرى. يطلب العملاء هذه الخدمة، ويفرضها المنظمون حول العالم.

وطبقاً لنظام الاتصالات، يجب أن يضمن المشغلون نقل الأرقام وفقاً لمتطلبات المستخدم. ويحق لهيئة الاتصالات وتقنية المعلومات، وفقاً للائحة التنفيذية لنظام الاتصالات، إصدار قرار يلزم مقدم خدمة أو أكثر بتطوير خطة تنفيذ قابلة لنقل الأرقام. كما أن سياسات وإرشادات قابلية نقل أرقام الهواتف المتنقلة (قرار هيئة الاتصالات وتقنية المعلومات رقم ١٤٢٥/٥٦ بتاريخ ١٧/٩/٢٥١٤هـ) تنص على إلزام مقدمي الخدمة بتطوير خطة تنفيذية لتحقيق قابلية نقل الأرقام والقدرة على نقل المكالمات من شبكاتهم إلى الأرقام التي تم نقلها في شبكات أخرى إلى أي مكان في المملكة.

٦ - ٦ الترخيص

لا يجوز لأي شخص " تقديم خدمات الاتصالات إلى العموم " أو " تشغيل شبكة اتصالات تستخدم لتقديم خدمة الاتصالات إلى العموم "، إلا بعد الحصول على ترخيص من هيئة الاتصالات وتقنية المعلومات. ويتعين على المشغلين الالتزام بالشروط الواردة في التراخيص ذات العلاقة الصادرة لهم.

ووفقاً للائحة التنفيذية لنظام الاتصالات، يوجد أربعة أنواع من التراخيص: (١) تراخيص الاتصالات و(٢) تراخيص استخدام الترددات و(٣) تراخيص الترقيم و(٤) تراخيص الأجهزة والمعدات.

وهناك نوعين من تراخيص الاتصالات حسب تعريفها في اللائحة التنفيذية لنظام الاتصالات، وهما: تراخيص فردية وتراخيص فئوية. ويلزم لتقديم الخدمات والشبكات التالية الحصول على ترخيص فردي: خدمات الهاتف الثابت، وخدمات اتصالات الهواتف المتنقلة، وتشغيل شبكة اتصالات عامة، وخدمات الاتصالات الثابتة والمتنقلة لنقل البيانات داخلياً ودولياً، وأي أنواع أخرى من الخدمات التي تقرر هيئة الاتصالات وتقنية المعلومات أنها تتطلب ترخيصاً فردياً. ويتم إصدار التراخيص الفئوية لتمكين أكثر من مقدم خدمة من نفس الفئة من تقديم خدمات الاتصالات أو تشغيل شبكات الاتصالات. ويتم إصدار التراخيص الفئوية لتقديم نطاق خدمات محددة فقط مثل إعادة بيع الهواتف الصوتية، هواتف العملة (العامة)، مزودي خدمة الإنترنت، أو خدمات الشبكة ذات القيمة المضافة. علماً بأن الترخيص الذي مُنح للشركة هو من تراخيص الاتصالات الفردية.

ووفقاً لقرار هيئة الاتصالات وتقنية المعلومات رقم (١٤٢٧/١٣٦) الصادر بتاريخ ١٧/٩/٢٥١٤ هـ (الموافق ١٠/١٠/٢٠٠٦م) (الأطر التنظيمية لتراخيص تقديم خدمات الاتصالات الثابتة والخدمات المتنقلة) فقد تم اعتماد أسلوب الترخيص ذو التقنية المحايدة والخدمة المحددة لإصدار التراخيص الجديدة الخاصة بالهاتف الثابت والمتنقل. وبموجب هذه الأطر التنظيمية، تسمح تراخيص خدمة الهواتف المتنقلة لمقدم الخدمة ذي الصلة باستخدام أي تقنية قياسية لتقديم خدمات الهواتف المتنقلة. وسيتم منح التراخيص مع تغطية وطنية مما يسمح بتقديم الخدمات في كافة أرجاء المملكة. إن الترخيص ذو تقنية محايدة وخدمة محددة، وأوضح القرار المشار إليه أعلاه أيضاً بأن الأطر التنظيمية الحالية قد تنتقل لتصبح أطراً تنظيمية ذات تقنية محايدة وخدمة محايدة.

وتطبيقاً لقرار هيئة الاتصالات وتقنية المعلومات رقم (١٤٢٧/١٣٥) الصادر بتاريخ ١٧/٩/٢٥١٤ هـ (الموافق ١٠/١٠/٢٠٠٦م) (الأطر التنظيمية لتصنيف التراخيص ونطاق الخدمات الثابتة والمتنقلة)، تم تقديم توضيحات إضافية عن الأطر التنظيمية لإصدار التراخيص، ومنها أنه يتوجب على مقدمي الخدمات الذين لا يقومون ببناء شبكتهم أو لا يمتلكون شبكة ولكنهم يستخدمون شبكات أطراف أخرى، أن يحصلوا على تراخيص فئوية. وقد أوضح القرار كذلك أن تراخيص الهواتف المتنقلة الفردية تتضمن الخدمات التالية على المستوى المحلي والداخلي والدولي: خدمات الاتصال الصوتي للهواتف المتنقلة، خدمات المعطيات (البيانات) المتعلقة بالهواتف المتنقلة، الرسائل النصية القصيرة، الرسائل متعددة الوسائط، والخدمات الأخرى ذات العلاقة بما في ذلك السمات والخدمات الرقمية المساعدة مثل انتظار المكالمات، وتحويل المكالمات وتحديد رقم المتصل.

يجب على هيئة الاتصالات وتقنية المعلومات أن تحصل على موافقة مجلس الوزراء الموقر قبل إصدار تراخيص تقديم خدمات اتصالات الهاتف الثابت والمتنقل. ولا يمكن أن تزيد مدة التراخيص الفردية عن (٢٥) سنة إلا أنه من الممكن تجديدها كما هو موضح أدناه.

تتضمن اللائحة التنفيذية لنظام الاتصالات نصوص تقضي بأن هيئة الاتصالات وتقنية المعلومات صلاحية فرض قيود وشروط على التراخيص الفردية لتطبيق أهداف نظام الاتصالات والتي تشمل على سبيل المثال لا الحصر، نطاق الخدمات المراد تقديمها، ومستوى جودة الخدمات، ومتطلبات تأسيس الشبكة، ومتطلبات الخدمة، والتزامات الخدمة الإضافية، والشروط الخاصة بالتعرف. ومع ذلك، فإن اللائحة التنفيذية تنص على أن التراخيص الفردية لنفس النوع من الخدمة يجب أن تحتوي على شروط متماثلة، ما لم تكن هناك اختلافات يمكن تبريرها وفقاً لظروف موضوعية. ويجوز لهيئة الاتصالات وتقنية المعلومات أن تقوم بإصدار قرارات تطلب فيها من مقدمي الخدمات وضع خطة، يتم اعتمادها من هيئة الاتصالات وتقنية المعلومات، بشأن تقديم خدمات الاتصالات في حالات الكوارث والحالات الطارئة.

يجوز لمجلس هيئة الاتصالات وتقنية المعلومات أن يجدد أي ترخيص وفقاً لأنظمة الاتصالات، كما يجب على مقدمي الخدمات المرخص لهم التقدم إلى هيئة الاتصالات وتقنية المعلومات بطلب تجديد تراخيصهم قبل انتهاء مدتها وفقاً لبنودها وشروطها. ومع ذلك، فإن لمجلس هيئة الاتصالات وتقنية المعلومات الحق في عدم تجديد التراخيص أو تعديلها أو تعليقها أو إلغائها (مع مراعاة الموافقة الوزارية في حالة الرخص الفردية لخدمات الهاتف الثابت أو المتنقل). ومن أسباب عدم التجديد أو التعديل أو التعليق أو الإلغاء (على سبيل المثال لا الحصر): (أ) تكرار مخالفة شروط الترخيص الأساسية، (ب) الإخفاق في سداد المقابل المالي للتراخيص أو أي رسوم أخرى تطلبها هيئة الاتصالات وتقنية المعلومات، (ج) تكرار الإخفاق في تطبيق قرارات هيئة الاتصالات وتقنية المعلومات، (د) الإخفاق في مزاولة العمل بالتراخيص خلال مدة سنة واحدة من إصداره، (هـ) القيام بأعمال تتعارض مع المصلحة العامة، (و) إفلاس أو حل أو تصفية المرخص له، أو (ز) التنازل عن الترخيص دون موافقة هيئة الاتصالات وتقنية المعلومات.

يجب على هيئة الاتصالات وتقنية المعلومات قبل تعديل الترخيص أو عدم تجديده أو تعليقه أو إلغائه أن تخطر مقدم الخدمة بأنها تنظر في الإجراء ذي العلاقة ومنح مقدم الخدمة وقتاً كافياً لإعداد مرثياته، كما يجب أن يتضمن الإخطار أي إجراءات سوف تتخذها هيئة الاتصالات وتقنية المعلومات للتعامل مع الممارسة ذات العلاقة، ويجوز لهيئة الاتصالات وتقنية المعلومات أن تدعو الأطراف ذوي العلاقة لتقديم مرثياتهم. وإذا قام مجلس هيئة الاتصالات وتقنية المعلومات بتعديل أو تعليق أو إلغاء أو عدم تجديد أي ترخيص، فيجب إعطاء مقدم الخدمة وقتاً كافياً لتنفيذ القرار وأن تتخذ هيئة الاتصالات وتقنية المعلومات الترتيبات اللازمة لضمان استمرار الخدمة للمستخدمين.

بالإضافة إلى ذلك، يجوز لمجلس هيئة الاتصالات وتقنية المعلومات تعديل أي ترخيص بطلب من المرخص له إذا طرأت تغييرات أو تعديلات على الاتفاقيات أو الأنظمة أو التوصيات الدولية أو المحلية أو معايير أو أنظمة المملكة المعترف بها، التي تتطلب تعديل الترخيص، أو إذا كان التعديل ضرورياً لتحقيق أي أهداف محددة في نظام الاتصالات (راجع القسم ٧-١٠ "البيئة التنظيمية - التشريعات").

٦ - ٧ ربط الاتصال البيئي

بناء على نظام الاتصالات، يحق لكل مشغل التفويض مع المشغلين الآخرين حول اتفاقيات لربط الاتصال البيئي لشبكاتهم وخدماتهم. وعند استلام طلب كتابي من مقدم خدمة آخر، يجب على مقدم الخدمة أن يدخل معه في مفاوضات، بحسن نية، لإبرام اتفاقية ربط اتصال بيئي لربط شبكات اتصالات الأطراف والمحافظة عليها ومنحه حق الوصول إلى مرافق الاتصالات المطلوبة بشكل معقول لكي يتسنى لمقدمي الخدمة تقديم خدمات الاتصالات لمستخدميها. وفي حال فشل الطرفين في التوصل إلى اتفاقية ربط اتصال بيئي، فلهما الحق في تقديم طلب إلى هيئة الاتصالات وتقنية المعلومات لتسوية النزاع والتي يكون قرارها ملزماً للطرفين. يجب أن تتم تسوية نزاعات ربط الاتصال البيئي بطريقة سريعة وعادلة.

تنطبق إرشادات ربط الاتصال البيئي على كافة مقدمي الخدمات الذين يقدمون خدمات ربط الاتصال البيئي إلى مقدمي خدمات آخرين. وهذه الإرشادات مخصصة لتكملة الإطار التنظيمي لنظام الاتصالات ولائحته التنفيذية ويُفقد بها، من بين أمور أخرى، المساعدة في ضمان أن كافة مقدمي الخدمات تتم معاملتهم بطريقة عادلة ومتساوية فيما يتعلق بتقديم خدمات الربط البيئي. وتحتوي هذه الإرشادات على عدد من المبادئ التي يجب أن يتبناها كافة مقدمي الخدمة. يجب على ترتيبات الربط البيئي أن تشجع على سبيل المثال، المنافسة الفاعلة والمستمرة، ويجب أن تتمتع بالشفافية والمساواة والعدل وأن تلبى كافة الطلبات المعقولة للنفاذ إلى شبكة الاتصالات من خلال نقاط ملائمة. وينبغي على كافة مقدمي الخدمات الدخول في مفاوضات بحسن نية مع مقدمي الخدمات الآخرين المحليين والأجانب، بناءً على طلب خطي بذلك، للتوصل إلى اتفاقيات ربط بيئي.

توجد بعض المتطلبات المحددة بموجب اللائحة التنفيذية لنظام الاتصالات وإرشادات ربط الاتصال البيئي تنطبق فقط على مقدمي الخدمة الذين تم تصنيفهم كمقدمي خدمة مسيطرين لأغراض الربط البيئي، وبشكل خاص متطلبات تلبية كافة الطلبات المعقولة لخدمات الربط البيئي من قبل مقدمي الخدمة الآخرين أو بين العمليات الخاصة بمقدمي الخدمة المسيطرين والخدمات الخاصة بمقدمي الخدمة الآخرين، لتطوير العرض المرجعي لربط الاتصال البيئي ونشره، والتأكد من أن كافة مصاريف الربط البيئي تتميز بالشفافية والمعقولة وتقوم على التكلفة.

وبموجب قرار هيئة الاتصالات وتقنية المعلومات رقم (١٤٢٢/١) الصادر بتاريخ ١٤٢٢/٦/٣هـ (الموافق ٢٠٢٠/٩/١م) ("القرار رقم ١٤٢٢/١")، قامت هيئة الاتصالات وتقنية المعلومات بتصنيف شركة الاتصالات السعودية كمقدم خدمة مسيطر فيما يتعلق بكافة أسواق الاتصالات في المملكة.

بموجب قرار هيئة الاتصالات وتقنية المعلومات رقم ١٤٣١/٢٧١ بتاريخ ١٤٣١/٩/١٨هـ (الموافق ٢٠١٠/٨/٢٨م)، أقرب هيئة الاتصالات وتقنية المعلومات إطاراً تنظيمياً يُستخدم في تصنيف القطاعات والسيطرة في سوق الاتصالات. كما أصدرت هيئة الاتصالات وتقنية المعلومات القرار رقم ١٤٣١/١٤٧ والقرار رقم ١٤٣١/٢٤٨ ليحل محل القرار رقم ١٤٢٢/١ من أجل بيان فئات سوق الاتصالات.

وبموجب قرار هيئة الاتصالات وتقنية المعلومات رقم ١٤٣١/٢٨٣ بتاريخ ١٤٣١/١٠/٢١هـ (الموافق ٢٠١٠/٩/٢١م) ("القرار رقم ١٤٣١/٢٨٣")، صنفتم هيئة الاتصالات وتقنية المعلومات شركة الاتصالات السعودية وموبايلي والشركة كموفري خدمات مسيطرين في سوق تحويل مكالمات الجوال بالجملة.

ونتيجة للقرار رقم ١٤٣١/٢٨٣، ستخضع شركة الاتصالات السعودية للمتطلبات التنظيمية التالية:

توفير خدمات الاتصال البيني وحق الوصول إلى أي مزود خدمة مرخص من خلال اتفاقية للاتصالات البينية.

التقيد بتوجيهات الاتصالات البينية الصادرة عن هيئة الاتصالات وتقنية المعلومات، لا سيما تلك المتعلقة بالمقابل المالي أو التكلفة.

إعداد عرض مرجعي للاتصالات البينية وتقديمه إلى هيئة الاتصالات وتقنية المعلومات من أجل اعتماده.

نشر نسخ من اتفاقيات الاتصالات البينية وتقديم تلك الاتفاقيات الموقعة إلى هيئة الاتصالات وتقنية المعلومات لنشرها خلال ١٠ أيام من توقيعها.

تقديم طلبات التعرف لخدمات الاتصالات البينية إلى هيئة الاتصالات وتقنية المعلومات للموافقة عليها.

تقديم دراسة تكلفة خدمات الاتصالات البينية .

الفصل المحاسبي بين خدمات الاتصالات المختلفة إلى هيئة الاتصالات وتقنية المعلومات.

ونتيجة للقرار رقم ١٤٣١/٢٨٣، ستخضع موبايلي والشركة للمتطلبات التنظيمية التالية:

توفير خدمات الاتصال البيني وحق الوصول إلى أي مزود خدمة مرخص من خلال اتفاقية للاتصالات البينية.

التقيد بتوجيهات الاتصالات البينية الصادرة عن هيئة الاتصالات وتقنية المعلومات، لا سيما تلك المتعلقة بالمقابل المالي أو التكلفة.

إعداد عرض مرجعي للاتصالات البينية وتقديمه إلى هيئة الاتصالات وتقنية المعلومات من أجل اعتماده.

نشر نسخ من اتفاقيات الاتصالات البينية وتقديم تلك الاتفاقيات الموقعة إلى هيئة الاتصالات وتقنية المعلومات لنشرها خلال ١٠ أيام من توقيعها.

تقديم طلبات التعرف لخدمات الاتصالات البينية إلى هيئة الاتصالات وتقنية المعلومات للموافقة عليها.

تقديم دراسة تكلفة خدمات الاتصالات البينية في السوق إلى هيئة الاتصالات وتقنية المعلومات.

٦ - ٨ التجوال الوطني

بموجب الإطار التنظيمي المتعلق بالتجوال الوطني لمقدمي خدمات الاتصال ذوي البنية التحتية (القرار رقم ١٤٢٧/١٤٢) الصادر بتاريخ ١٤٢٧/٩/١٧هـ الموافق ٢٠٠٦/١٠/١٠م، أعلنت هيئة الاتصالات وتقنية المعلومات بأن التجوال الوطني الذي يركز على الأسعار العادلة والأحكام والشروط العادلة يعتبر مطلباً أساسياً للمنافسة الفاعلة والعادلة في المملكة. ولذلك، يتوجب على أي مقدم مسيطر لخدمة الهواتف المتنقلة تقديم خدمة التجوال الوطني لمقدم خدمات الاتصال ذي البنية التحتية الذي تم الترخيص له حديثاً (مع مراعاة الاتفاقيات الفنية والتجارية التي تستند على المفاوضات التي يجب استكمالها خلال ٦٠ يوماً من طلب مقدم الخدمة الجديد). ويجب تقديم هذه الاتفاقية إلى هيئة الاتصالات وتقنية المعلومات لمراجعتها. ويجوز أن يوفر مقدمون آخرون (غير مسيطرين) لخدمة الهواتف المتنقلة خدمات التجوال الوطني أو الإقليمي إلى أي مقدم جديد لخدمات الهواتف المتنقلة مع مراعاة الاتفاقية التجارية التي تم عقدها من خلال المفاوضات المتبادلة، على ألا تؤدي تلك الاتفاقيات إلى نتائج مضادة للمنافسة وأن يتم تقديم خدمات التجوال الوطني فقط عندما تكون ممكنة من الناحية الفنية.

لن يتم توفير التجوال الوطني لفترة تزيد عن خمس سنوات بعد إطلاق خدمة مقدم خدمات الهواتف المتنقلة الجديد ما لم يتفق الطرفان على التمديد، ويجب الحصول على موافقة خطية من هيئة الاتصالات وتقنية المعلومات على ذلك مسبقاً.

إن تغطية التجوال لا تحتسب ضمن أية تغطية أو ضمن الحد الأدنى من التزامات نشر الشبكة التي تنطبق على مقدم خدمات الاتصالات المتنقلة المستضيف. يجب أن تشمل اتفاقات التجوال الوطني التزامات بشأن الدعم والخدمة المشمولة في رخصة مقدم خدمات الاتصالات المتنقلة المستضيف مثل مكالمات الطوارئ، الاعتراض القانوني للاتصالات، وتتبع المكالمات، وجود الخدمة، والتي ستظل طوال الوقت ضمن التزامات مقدم خدمات الاتصالات المتنقلة المستضيف الذي اشترك فيه العميل. وستنظر هيئة الاتصالات وتقنية المعلومات في أداء مقدم خدمات الاتصالات المتنقلة المستضيف إذا لم يكن مرضياً قبل اتخاذ الإجراءات العلاجية المناسبة.

٦ - ٩ المنافسة العادلة ومقدمو الخدمة المسيطرون

حدد نظام الاتصالات ولوائح أسس المنافسة العادلة ومن بين أهداف هيئة الاتصالات وتقنية المعلومات المحددة في نظام الاتصالات هو "ضمان خلق بيئة مواتية لتعزيز وتشجيع المنافسة العادلة في كافة مجالات الاتصالات. وتنص اللائحة التنفيذية لنظام الاتصالات بأنه يتوجب على هيئة الاتصالات وتقنية المعلومات القيام بعدد من المهام، منها مراقبة ومنع إساءة استخدام مكانة مقدم الخدمة المسيطر. وبالإضافة إلى ذلك، لا يُسمح لمقدم الخدمة المسيطر بإساءة استخدام وضعه ويتعين عليه توفير خدمات الربط البيني وإتاحة الوصول إلى شبكته في حالة مطالبته بذلك.

يعطي نظام الاتصالات لجميع مشغلي الاتصالات حقاً متساوياً من حيث دخول جميع الممتلكات العامة والخاصة بغرض تقديم خدمات الاتصالات في إطار الحدود اللازمة والضرورية لإنشاء وتشغيل وصيانة شبكات الاتصالات.

وبموجب اللائحة التنفيذية لنظام الاتصالات، وشريطة الحصول على موافقة الجهة العامة المسؤولة، يجوز لمقدم الخدمة دخول الطرق العامة أو أي مكان عام آخر، بغرض إنشاء أو صيانة أو تشغيل شبكة اتصالات، وبمكته أن يبقى في المكان طوال المدة اللازمة لذلك الغرض من دون تعطيل الاستخدام العام لذلك المرفق أو الطريق أو المكان العام الآخر. وعندما لا يستطيع مقدم الخدمة الحصول - وفقاً لأحكام تجارية معقولة - على موافقة من الجهة العامة المسؤولة، فإنه يجوز له التقدم بطلب إلى هيئة الاتصالات وتقنية المعلومات للسماح له ببناء شبكته الخاصة، وتقوم هيئة الاتصالات وتقنية المعلومات بالتعاون مع الجهة العامة المعنية لإيجاد حل مقبول، مع الأخذ في الاعتبار المستخدم واستخدام المكان العام أو الطريق السريع من قبل الآخرين. وعندما لا يتمكن مقدم الخدمة، بموجب شروط تجارية معقولة، من استخدام عمود أو مجرى أو برج، أو غيره من المنشآت المساندة للاتصالات أو للطاقة الكهربائية، الذي تم إنشاؤه على طريق سريع أو مكان عام آخر، يمكنه أن يتقدم بطلب لهيئة الاتصالات وتقنية المعلومات للحصول على المساعدة.

عندما يحتاج مقدم الخدمة إلى أرض أو الانتفاع بأرض من أجل تقديم خدمات الاتصالات، فإن عليه أن يحاول التوصل إلى اتفاق مع صاحب الملكية. وفي حال فشل المشغل في التوصل إلى اتفاق مع صاحب الملكية، يمكن لمقدم الخدمة أن يتقدم بطلب لهيئة الاتصالات وتقنية المعلومات لنزع ملكية ذلك العقار. وإذا عجزت هيئة الاتصالات وتقنية المعلومات عن التوسط بين الطرفين، يمكنها نزع ملكية ذلك العقار وفقاً لنظام نزع ملكية العقارات للمنفعة العامة.

يتعين على مقدمي الخدمة الذين يملكون مرافق اتصالات قائمة حالياً السماح لمقدمي الخدمة الآخرين باستخدام هذه المواقع لوضع أنظمة نقل الاتصالات الخاصة بهم في مواقع التركيب، إذا كان ذلك يحقق جدوى اقتصادية ملموسة ولا يتطلب أعمالاً إنشائية جوهرية إضافية في ذلك الموقع، شريطة أن يقوم الطرف طالب المشاركة في الموقع بتعويض الشخص المطلوب منه إتاحة المشاركة بالقدر المالي الذي يتفق عليه الطرفان. وفي حالة لم يتوصل الطرفان إلى أي اتفاق، تقوم هيئة الاتصالات وتقنية المعلومات بتحديد المقابل المالي.

١١ - ٦ الخدمة الشاملة وحق الاستخدام الشامل وصندوق الخدمة الشاملة

تحدد وثيقة سياسة الخدمة الشاملة وحق الاستخدام الشامل المؤرخة في ١٤٢٧/٥/٢١هـ (الموافق ٢٠٠٦/٦/١٧م) الأسس والمبادئ والشروط المتعلقة بتقديم خدمة النفاذ إلى الخدمة الشاملة وحق الاستخدام الشامل في المملكة. إن أحد الأهداف المحددة في السياسة هو تحقيق النفاذ الشامل إلى الخدمات الصوتية وخدمات الإنترنت من مرافق عامة أو خاصة ذات تكاليف معقولة خلال فترة ثلاث سنوات كحد أقصى (للصوت) وخلال خمس سنوات كحد أقصى (للإنترنت) من التاريخ الذي يبدأ فيه صندوق الخدمة الشاملة بالعمل كما هو موضح أدناه ("صندوق الخدمة الشاملة"). والهدف الآخر هو تحقيق الخدمات الشاملة (للأفراد والبيوت) لخدمات الصوت والإنترنت خلال خمس سنوات وسبع سنوات على التوالي من التاريخ الذي يبدأ فيه صندوق الخدمة الشاملة بالعمل.

لتعزيز الخدمة الشاملة وحق الاستخدام الشامل، وجب وضع سياسة تنص على تأسيس صندوق الخدمة الشاملة. وقد تم تأسيس صندوق الخدمة الشاملة بموجب قرار صندوق الخدمة الشاملة رقم (١٤٢٨/١٦٥) الصادر بتاريخ ١٤٢٨/٥/١٨هـ (الموافق ٢٠٠٧/٦/٤م) وهو يشكل وحدة إدارية منفصلة ضمن هيئة الاتصالات وتقنية المعلومات. يركز صندوق الخدمة الشاملة بشكل حصري على تمويل الشبكات الجديدة و/أو الخدمات لتقديم الخدمة الشاملة أو حق الاستخدام الشامل إلى المناطق الجغرافية التي لا تصل إليها الخدمات التجارية لكونها غير مربحة. سيتم دعوة الأطراف إلى عملية اختيار تنافسية لمنح مشاريع خاصة بالخدمة الشاملة وحق الاستخدام الشامل يقوم بتمويلها صندوق الخدمة الشاملة. ويشكل صندوق الخدمة الشاملة جزءاً من هيئة الاتصالات وتقنية المعلومات ويديره مجلس إدارة هيئة الاتصالات وتقنية المعلومات ويتم تمويله من خلال الحصول على ما يعادل ١٪ من صافي إيرادات مقدم الخدمة المحدد من هيئة الاتصالات وتقنية المعلومات. يجب مراجعة سياسة صندوق الخدمة الشاملة من قبل هيئة الاتصالات وتقنية المعلومات على الأقل مرة كل سنتين.

أصدرت هيئة الاتصالات وتقنية المعلومات ثلاثة قرارات أخرى في عام ٢٠١٠م تتعلق بصندوق الخدمة الشاملة والاستخدام الشامل والخدمات، وهي كالتالي:

- القرار رقم (١٤٣١/٢٥٦) بتاريخ ١٤٣١/٤/٦هـ (الموافق ٢٠١٠/٣/٢٢م)، الذي يلغي تصنيف شركة الاتصالات السعودية كمقدم خدمة شامل.
- القرار رقم (١٤٣١/٢٥٧) بتاريخ ١٤٣١/٤/٦هـ (الموافق ٢٠١٠/٣/٢٢م) الذي ينص على أن مشاريع الخدمة الشاملة فقط التي تمت ترسيته من خلال الاختيار التنافسي هي التي ستلقى الدعم المالي من صندوق الخدمة الشاملة. وسيتم تحديد المتنافس الفائز بمشاريع صندوق الخدمة الشاملة كمقدم خدمة شاملة في المناطق المتعلقة بتلك المشاريع.
- القرار رقم (١٤٣١/٢٥٨) بتاريخ ١٤٣١/٤/٢١هـ (الموافق ٢٠١٠/٤/٦م) الذي يحدد التعرفة المتعلقة بالخدمات المقدمة طبقاً لصندوق الخدمة الشاملة (بما في ذلك تعرفه المكالمات الصوتية ضمن نفس المنطقة إلى مناطق مختلفة وإلى شبكات اتصالات متنقلة، وتعرفة الاتصالات الدولية، والخدمات ذات القيمة المضافة، وخدمات الإنترنت). ويتعين على مقدم الخدمة الشاملة التقدم بطلب إلى هيئة الاتصالات وتقنية المعلومات لاعتماد التعرفة الخاصة به.

٦ - ١٢ جودة الخدمة

لقد وضعت هيئة الاتصالات وتقنية المعلومات مجموعة من "مؤشرات جودة الخدمة" من خلال القرار رقم (١٤٢٤/٢٤) بتاريخ ١٣/١٠/١٤٢٤هـ (الموافق ٢٠٠٢/٣/١٨م) التي تحدد مستويات الخدمة المستهدفة للخدمات المقدمة للمستخدم النهائي من قبل شركة الاتصالات السعودية. وقد أصدرت هيئة الاتصالات وتقنية المعلومات قرار إلحاقى أصدرت بموجبه "الإطار التنظيمي لجودة الخدمة" (وهو القرار رقم (١٤٢٧/١٤١) الصادر بتاريخ ١٧/٩/١٤٢٧هـ (الموافق ٢٠٠٦/١٠/١٠م) ويتعين على مقدمي الخدمات بموجب هذا القرار تقديم التقارير إلى هيئة الاتصالات وتقنية المعلومات للإشارة إلى مدى التقيد بالمعايير المرتبطة بتلك المؤشرات على أساس ربع سنوي. ومع ذلك، فإنه وفقاً "للإطار التنظيمي المتعلق بجودة الخدمة" سيتم إعفاء مقدمي الخدمة الذين تم ترخيص لهم حديثاً من تنظيم جودة الخدمة لفترة الاثني عشر شهراً الأولى بعد الإطلاق التجاري للخدمة.

وقد أصدرت هيئة الاتصالات وتقنية المعلومات "نظام جودة خدمة" آخر من خلال قرارها رقم (١٤٣٠/٢٢٩) بتاريخ ٤/١٠/١٤٣٠هـ (الموافق ٢٠٠٩/٩/٢٤م) وذلك لتحديث أنظمة جودة الخدمة في ضوء المستجدات في السوق. وينطبق هذا النظام على نطاق من الخدمات المقدمة للمستخدم النهائي (بما في ذلك خدمات الصوت المتعلقة بالاتصالات المتنقلة)، وخدمات البيع بالجملة، وخدمات ربط الاتصال البيئي، ويشتمل كذلك على مؤشرات جودة الخدمة (مثل زمن التركيب، وقت إصلاح الخلل، معدل المكالمات الفاشلة، ومعدل الخطأ ومعايير جودة الصوت) لكل نوع من أنواع الخدمة. وبالنسبة للخدمات المقدمة للمستخدم النهائي، يلتزم مقدمو الخدمة الصوتية في الاتصالات المتنقلة بالإعلان عن التزامهم بالقيم المستهدفة بشكل ربع سنوي. ويعفى حاملو التراخيص الفردية من التنظيمات لكافة الخدمات المقدمة للمستخدم النهائي لأول ١٢ شهراً من إطلاق خدماتهم تجارياً، أو لأية خدمة محددة مقدمة للمستخدم النهائي إذا كانت حصتهم في السوق تقل عن ١٠٪ في تلك الخدمة. وبالنسبة لمبيعات الجملة وخدمات ربط الاتصال البيئي، فإن الالتزامات المتعلقة بالتقارير والمطابقة تنطبق على مقدمي الخدمة المسيطرين، مع وجود إعفاءات معينة ومحدودة.

كما أنه يتعين على كل مقدم من مقدمي خدمات الاتصالات المتنقلة نشر خرائط التغطية الخاصة بخدماته لكل مدينة رئيسية ولكل منطقة بما في ذلك الطرق السريعة، لإيضاح المناطق الداخلية و/أو الخارجية التي تحظى باستقبال جيد، وينبغي تحديث تلك الخرائط سنوياً على الأقل، وتهدف تلك الخرائط إلى تمكين المستخدمين النهائيين من المقارنة بين عروض الخدمات عند اتخاذ قرارهم بشأن مزود الخدمة الذي سيشترون معه.

ويجوز أن تحدد هيئة الاتصالات وتقنية المعلومات متطلبات إضافية تتعلق بجودة الخدمة لحاملي الترخيص الفردية أو الفئوية والتي تقع خارج نطاق إطار جودة الخدمة. وقد أوضحت هيئة الاتصالات وتقنية المعلومات بأنها تنوي تبني أنظمة جودة خدمة مسبقة لجوانب محددة تتعلق ببعض الخدمات. ومع تطور السوق، وتحسّن جودة الخدمة من خلال القوى التنافسية، فإنه يمكن التراخي في شروط جودة الخدمة وتبني طريقة لاحقة لقياس الجودة. غير أنه بالنسبة للخدمات التي تتعدم فيها المنافسة أو تكون هناك منافسة محدودة عليها، فسيتم تطبيق منهجية تنظيمية أكثر صرامة بشأنها.

٦ - ١٣ التعرف

بموجب اللائحة التنفيذية لنظام الاتصالات يجب أن يرفع مقدمو الخدمة الشاملة ومقدمو الخدمة المسيطرين أي تعرفة متعلقة بحق الاستخدام الشامل أو خدمات الاتصالات في السوق المسيطر عليه على التوالي إلى هيئة الاتصالات وتقنية المعلومات للحصول على موافقتها ما لم تقرر هيئة الاتصالات وتقنية المعلومات خلاف ذلك. وبالإضافة إلى ذلك، فإنها في قرارها رقم ١٤٣١/٢٧٤ بتاريخ ١٢/١٠/١٤٣١هـ (الموافق ٢٠١٠/٩/٢١م) قررت أن تقديم طلبات التعرف للموافقة هو مطلب تنظيمي سيتم تطبيقه سواء كانت هناك سيطرة أم لا، وسواء في الأسواق التنافسية أو الأسواق الخاضعة للسيطرة. ويتعين حالياً الحصول على موافقة هيئة الاتصالات وتقنية المعلومات على أية تعرفة دائمة يعرضها موفر الخدمة قبل أن يتم تطبيقها فعلياً. وعليه، فإنه ليس مطلوباً من أي شركة اتصالات متنقلة بما في ذلك الشركة الحصول على موافقة هيئة الاتصالات وتقنية المعلومات قبل تقديم تعرفة ترويجية للاتصالات المحلية.

كذلك يمكن لهيئة الاتصالات وتقنية المعلومات أن تصدر قراراً لاعتماد أية طريقة لتنظيم تعرفة مقدمي الخدمة من شأنه أن يتماشى مع تعليمات وإرشادات وقرارات هيئة الاتصالات وتقنية المعلومات بما فيها تنظيم سقف الأسعار.

٦ - ١٤ شروط وأحكام الخدمة

يتعين على جميع مقدمي خدمات الاتصالات المتنقلة، والهاتف الثابت، والمعطيات (البيانات)، والإنترنت، أن يتأكد من أن عقود الخدمات التي يبرمونها تتوافق مع أحكام الخدمة الصادرة عن هيئة الاتصالات وتقنية المعلومات (القرار رقم (١٤٢٩/١٩٥)، بتاريخ ١١/٣/١٤٢٩هـ (الموافق ٢٠٠٨/٣/١٩م).

وتحتوي "شروط وأحكام خدمة الاتصالات المتنقلة" الصادرة عن هيئة الاتصالات وتقنية المعلومات على الأحكام والشروط المطبقة فيما يتعلق بإجراءات الخدمة، وعقود الخدمة، والتزامات العملاء، والتزامات مقدمي الخدمة، والفواتير، ونقل الخدمة وإمكانية نقل الرقم، وتعليق وإنهاء الخدمة، وحدود مسؤولية مقدم الخدمة، وشكاوى العملاء والخلافات، ودور هيئة الاتصالات وتقنية المعلومات في حل تلك الشكاوى والخلافات.

ويتعين على مقدمي الخدمة نشر أحكام الخدمة الخاصة بهم على مواقعهم الإلكترونية، وتوفير تلك الأحكام في مكاتب الخدمات كي يتسنى للعملاء الاطلاع عليها، وإبلاغ العملاء بمحتوياتها.

٦ - ١٥ استعادة الخدمة في حالات الكوارث

اعتمدت هيئة الاتصالات وتقنية المعلومات إطاراً تنظيمياً لخطة استعادة الخدمة في حالات الكوارث والطوارئ لقطاع الاتصالات وتقنية المعلومات في المملكة (بموجب القرار رقم (١٤٣١/٢٤٩) بتاريخ ١٤٣١/١/٢ هـ الموافق ٢٠٠٩/١٢/١٩ م). ويتوجب على جميع مقدمي الخدمات ذوي المرافق تقديم خطة استعادة الخدمة في حالات الكوارث والطوارئ وجدول زمني للاختبارات المتعلقة بخطة استعادة الخدمة إلى هيئة الاتصالات وتقنية المعلومات خلال ٦ أشهر من القرار المذكور. وينبغي فحص خطط الاستعادة من الكوارث ما لا يقل عن مرة واحدة كل سنتين.

٦ - ١٦ الجزاءات

ينص نظام الاتصالات على أن تخضع بعض التصرفات أو المخالفات المحددة في أنظمة الاتصالات لعقوبات لا تتجاوز خمسة ملايين ريال سعودي. وهذه العقوبات تفرضها لجنة المخالفات التابعة لهيئة الاتصالات وتقنية المعلومات (التي يتم تعيين أعضائها من قبل مجلس هيئة الاتصالات وتقنية المعلومات) والتي يتعين عليها اتخاذ قراراتها وفقاً للائحة التنفيذية لنظام الاتصالات. ويجوز التظلم من قرارات اللجنة أمام ديوان المظالم بموجب نظام ديوان المظالم.

٧. الترخيص وربط الاتصال البيئي

٧-١ الترخيص

فيما يلي موجز للشروط والأحكام الخاصة بالترخيص:

٧-١-١ الخدمات والشبكات المرخصة

أصدرت هيئة الاتصالات وتقنية المعلومات ترخيص للشركة من أجل: (أ) إنشاء وتشغيل وصيانة شبكة اتصالات متنقلة ذات بنية تحتية في المملكة تتقيد بالمعايير الدولية المعتمدة والمطبقة من قبل هيئة الاتصالات وتقنية المعلومات لتقديم خدمات الاتصالات المتنقلة، (ب) تقديم الخدمات التالية على المستويات المحلية والداخلية والدولية والتي تشمل على سبيل المثال لا الحصر: (١) خدمات الاتصالات الصوتية المتنقلة، (٢) خدمات اتصالات البيانات المتنقلة، (٣) الخدمات الأخرى ذات العلاقة التي تشمل خدمات الرسائل النصية القصيرة وخدمات رسائل الوسائط المتعددة وخدمات البريد الصوتي وخدمات اضغط للتحدث عبر الهواتف المتنقلة وخدمات تحديد المواقع وغيرها من خدمات القيمة المضافة حسب رغبات المستخدمين النهائيين، وما تقدمه الشركة من خدمات. وبموجب القرار رقم (١٤٢٧/١٣٥) الصادر بتاريخ ١٧/٩/١٤٢٧هـ (الموافق ١٠/١٠/٢٠٠٦م)، تشمل الخدمات الأخرى ذات الصلة، على سبيل المثال لا الحصر، الخدمات والخصائص الرقمية الإضافية مثل انتظار المكالمات وتحويل المكالمات والتعرف على رقم المتصل.

والشركة مرخصة كذلك لتقديم خدمة الإنترنت اعتباراً من ٢٣/١٠/١٤٢٩هـ (الموافق ١/٠٢/٢٠٠٨م) وقد تم تجديد ذلك الترخيص حتى ٢١/٠٢/١٤٣٤هـ (الموافق ٢/٠٢/٢٠١٣م) (راجع القسم ٧-٦ " الترخيص وربط الاتصال البيئي - رخصة تقديم خدمة الإنترنت ")، ومن المتوقع تجديده وفق الشروط ذاتها أو شروط مماثلة لدى انتهائه.

كما يخضع بث المحتوى الذي يشمل " إنتاج مواد سمعية وبصرية " إلى نظام تراخيص منفصل جهة الاختصاص فيه هي وزارة الثقافة والإعلام التي تصدر التراخيص اللازمة بهذا الخصوص.

٧-١-٢ المناطق التي يغطيها الترخيص

يُسمح للشركة بتقديم الخدمات المرخص لها (أ) في كافة مناطق المملكة العربية السعودية، و(ب) بين المملكة العربية السعودية والشبكات الأخرى خارج المملكة وفقاً للأنظمة والاتفاقيات المطبقة.

٧-١-٣ مدة الترخيص وتجديده

يمتد الترخيص لمدة ٢٥ سنة من تاريخ إصداره في ٢١/٢/١٤٢٩هـ (الموافق ٢٩/٢/٢٠٠٨م)، ويمكن تجديده لمدة مماثلة بنفس الشروط والأحكام بعد موافقة هيئة الاتصالات وتقنية المعلومات ودفع المقابل المالي المحدد.

٧-١-٤ التعاقد من الباطن

على الشركة الحصول على موافقة هيئة الاتصالات وتقنية المعلومات للتعاقد من الباطن مع أشخاص آخرين بهدف تقديم خدمات الاتصالات المرخص لها بتقديمها من خلال الترخيص الحاصلة عليه. وفي حال التعاقد من الباطن، تبقى كافة الالتزامات الناشئة عن الترخيص من مسؤولية الشركة.

٧-١-٥ المقابل المالي للترخيص

يتوجب دفع الرسوم السنوية التالية من قبل الشركة إلى هيئة الاتصالات وتقنية المعلومات لقاء تقديم خدمات الاتصالات المتنقلة وذلك وفقاً لأحكام الترخيص الممنوح للشركة:

- (٥٪) من صافي الإيرادات في السنة الأولى من تاريخ صدور الترخيص.
 - (١٠٪) من صافي الإيرادات في السنة الثانية من تاريخ صدور الترخيص.
 - (١٥٪) من صافي الإيرادات في السنة الثالثة من تاريخ صدور الترخيص وما بعدها.
- بالإضافة إلى ذلك يجب على الشركة دفع المبالغ التالية إلى هيئة الاتصالات وتقنية المعلومات:
- (١٪) سنوياً من صافي إيرادات الشركة كمقابل مالي سنوي للترخيص.
 - مقابل مالي سنوي عن استخدام الطيف الترددي المخصص للشركة وفقاً لأحكام اللائحة المعتمدة للمقابل المالي لاستخدام الترددات.
 - مقابل مالي سنوي مقابل استخدام وحجز وتخصيص الأرقام المخصصة للشركة وفقاً لقرار هيئة الاتصالات وتقنية المعلومات رقم (١٤٢٥/٣٤) الصادر بتاريخ ٤/١/١٤٢٥هـ (الموافق ٢/٢/٢٠٠٤م).
 - مقابل مالي يتحدد وفقاً لسياسة الخدمة الشاملة وحق الاستخدام الشامل المعتمدة.
 - مقابل مالي نظير أي أعمال وخدمات تقدمها هيئة الاتصالات وتقنية المعلومات وفقاً لأنظمتها.

٧ - ١ - ٦ الترددات

إن النطاق الترددي المخصص للشركة بموجب الترخيص هو كما يلي:

- ١٠ × ٢ ميگاهرتز من الطيف الترددي ضمن نطاق ٩٠٠ ميگاهرتز.
- ١٠ × ٢ ميگاهرتز من الطيف الترددي ضمن نطاق ١٨٠٠ ميگاهرتز.
- ١٠ × ٢ ميگاهرتز في كلا الطيفين التردديين (١٩٢٠ - ١٩٨٠ ميگاهرتز و٢١١٠-٢١٧٠ ميگاهرتز) لتوفير خدمات الاتصالات المتنقلة عبر شبكة الجيل الثالث.

يمكن استخدام هذه الترددات فقط لتقديم الخدمات بموجب الترخيص.

يمكن أن تخصص هيئة الاتصالات وتقنية المعلومات المزيد من نطاقات التردد، متى أمكن، ومتى توفر، وذلك لتلبية متطلبات الشركة وتمكينها من تنفيذ خدماتها والوفاء بالتزاماتها بموجب الترخيص وفقاً للإجراءات التنظيمية ونظير سداد المقابل المالي. سوف يتم تخصيص الترددات الإضافية فقط عندما تثبت الشركة بأن لديها عدداً كافياً من طلبات الاشتراك وبأنها تقوم باستخدام الترددات التي سبق أن تم تخصيصها لها بشكل فعال.

يخضع استخدام الترددات لتعليمات وإرشادات وقرارات هيئة الاتصالات وتقنية المعلومات ويجب أن يتوافق مع الخطة الوطنية للطيف الترددي وإجراءات إدارة الطيف الترددي الذي تصدرها وتديرها هيئة الاتصالات وتقنية المعلومات (راجع القسم ٦-٢ "البيئة التنظيمية - الترددات").

يمكن أن يخضع التردد الذي تستخدمه الشركة لإعادة التخصيص عندما ترى هيئة الاتصالات وتقنية المعلومات بأن هذا الإجراء من شأنه تحسين فعالية الطيف الترددي في المملكة أو لأسباب أخرى منها تنسيق الطيف الترددي الدولي شرط ألا تؤثر هذه الإجراءات بشكل غير مناسب على عمل الخدمات المرخص بها. تحصل عملية إعادة التخصيص فقط بعد إجراء التشاور، وبعد أن تقوم هيئة الاتصالات وتقنية المعلومات بإعطاء الشركة وقتاً معقولاً ومتى أمكن، بعد تخصيص ترددات بديلة لضمان استمرار الخدمات المرخص بها، مع أدنى حد ممكن من التأثيرات السلبية. مع العلم أن هيئة الاتصالات وتقنية المعلومات ستنظر في التعويض فقط عندما تشمل عملية إعادة التخصيص تخفيضاً للترددات.

٧ - ١ - ٧ تبديل التقنية

يجب على الشركة أن تخطر هيئة الاتصالات وتقنية المعلومات بأي نية لتغيير جوهري في التقنية التي تقوم باستخدامها. وقد تطلب هيئة الاتصالات وتقنية المعلومات من الشركة اتخاذ إجراءات لتخفيف أي آثار عكسية تنتج عن هذه التغييرات.

٧ - ١ - ٨ مراقبة أمن الشبكة

يتعين على الشركة التقيد بالمتطلبات التنظيمية في معداتها المطلوبة لمراقبة أمن الشبكة.

٧ - ١ - ٩ نشر الشبكة ونطاق تغطيتها

إن الشركة ملزمة بموجب الترخيص بالتقيد بالالتزامات التالية الخاصة بنشر الشبكة ونطاق تغطيتها للسكان والمدن والطرق السريعة في المملكة، والتي تم وسيتم إنجازها من خلال مزيج من الاستخدام لشبكة الشركة الخاصة ومرافق طرف آخر:

- **تاريخ إطلاق الخدمات:** إطلاق الخدمة في موعد أقصاه ستة أشهر بعد صدور الترخيص وتغطية على الأقل ٢٤ مدينة و١٤ طريق سريع ونحو ٥٢٪ من التغطية السكانية بتقنية الجيل الثاني ونحو ٤٢٪ من التغطية السكانية بتقنية الجيل الثالث (بما فيها تغطية المناطق التي تقع ضمن حدود الرياض ومكة المكرمة والمدينة المنورة وجدة والدمام والخبر والظهران).
- **التغطية خلال سنة من إطلاق الخدمة:** تغطية ٩١ مدينة على الأقل و٣٣ طريق سريع ونحو ٦٤٪ من التغطية السكانية بتقنية الجيل الثاني ونحو ٥١٪ من التغطية السكانية بتقنية الجيل الثالث.
- **التغطية خلال سنتين من إطلاق الخدمة:** تغطية ١٥٦ مدينة على الأقل (بما فيها مدينة رئيسية واحدة على الأقل في كل منطقة إدارية في المملكة) و٤٣ طريق سريع ونحو ٧١٪ من التغطية السكانية بتقنية الجيل الثاني ونحو ٦١٪ من التغطية السكانية بتقنية الجيل الثالث.
- **التغطية خلال ثلاث سنوات من إطلاق الخدمة:** تغطية ٣٥٩ مدينة على الأقل و ٥٤ طريق سريع (بما في ذلك طريق الرياض - الطائف - مكة المكرمة، والطريق السريع بين الرياض والدمام، والطريق السريع بين المدينة المنورة ومكة المكرمة، والطريق السريع بين جدة ومكة المكرمة) ونحو ٨٠٪ من التغطية السكانية بتقنية الجيل الثاني ونحو ٦٦٪ من التغطية السكانية بتقنية الجيل الثالث.
- **التغطية خلال أربع سنوات من إطلاق الخدمة:** تغطية ٤٦٦ مدينة على الأقل و ٥٩ طريق سريع ونحو ٨٨٪ من التغطية السكانية بتقنية الجيل الثاني ونحو ٧٠٪ من التغطية السكانية بتقنية الجيل الثالث.
- **التغطية خلال خمس سنوات من إطلاق الخدمة:** تغطية ٥٤٠ مدينة على الأقل، و ٦٧ طريق سريع، ونحو ٩٢٪ من السكان بشبكة الجيل الثاني وتغطية نحو ٧٤٪ بشبكة الجيل الثالث.
- **تغطية داخل المنازل:** التمتع بالقدرة على إجراء المكالمات وتلقيها بنجاح وبجودة مقبولة في ما لا يقل عن ٩٥٪ من كافة المباني ضمن منطقة التغطية.

- **معدل انقطاع المكالمات:** يجب ألا يتخطى معدل انقطاع المكالمات نسبة ٢٪ من إجمالي محاولات المكالمات.
- **عامل اختناق المكالمات:** يجب ألا يتخطى عامل اختناق المكالمات (من خلال قياس القدرة الاستيعابية) أكثر من ٥٪ في ساعات الذروة (التي تتمثل في الساعة التي يبلغ فيها معدل حركة مرور المكالمات على شبكة الهواتف المتنقلة للمرخص له الحد الأقصى للقدرة الاستيعابية للشبكة).

٢ - ٧ رخصة تقديم خدمة الإنترنت

الشركة مرخصة لتقديم خدمات الإنترنت اعتباراً من ١٤٢٩/١/٢٣هـ (الموافق ٢٠٠٨/٠٢/٠١م) والتي تم تجديدها حتى ١٤٢٤/٠٢/٢١هـ (الموافق ٢٠١٣/٠٢/٠٢م)، ويتعين على الشركة الالتزام بالأحكام والشروط العامة للتراخيص الفئوية من النوع (ب)، وكذلك الشروط والأحكام التي تنطبق على خدمات مقدمي خدمة الإنترنت بحسب ما هو مبين أدناه.

١ - ٢ - ٧ الشروط والأحكام العامة للتراخيص الفئوية من النوع (ب)

فيما يلي موجز للشروط والأحكام المتعلقة بالتراخيص الفئوية من النوع (ب):

ينبغي أن تلتزم الشركة بشروط الترخيص، ونظام الاتصالات ولائحته التنفيذية، وتنظيم الهيئة والقرارات والإرشادات الصادرة من هيئة الاتصالات وتقنية المعلومات من وقت لآخر، ويتعين على الشركة تقديم تقارير دورية لهيئة الاتصالات وتقنية المعلومات، وكذلك تقديم أية معلومات أخرى تطلبها هيئة الاتصالات وتقنية المعلومات.

يتمتع مجلس إدارة هيئة الاتصالات وتقنية المعلومات بموجب أنظمة الاتصالات، بصلاحيات تعليق أو إلغاء أو عدم تجديد الترخيص أو فرض جزاءات بحق جميع الشركات المرخصة بما في ذلك الشركة للعمل في المملكة إلا فيما يتعلق بعمليات الاندماج الخاصة بعمليات تقديم خدمات الهاتف الثابت والهواتف المتنقلة فيشترط موافقة وزير الاتصالات على قرارات المجلس (لمزيد من التفصيل يرجى الرجوع إلى القسم "١-٧" - الترخيص وربط الاتصال البيئي - الترخيص)، كما يجوز تعديل الترخيص وفقاً لمقتضيات المصلحة العامة (أنظر القسم ٦-٦ - البيئة التنظيمية - الترخيص)، وإذا رغبت الشركة في التوقف عن تقديم الخدمات بموجب الترخيص الممنوح لها، وجب عليها اتباع تلك الإجراءات المبينة في لوائح هيئة الاتصالات وتقنية المعلومات.

يسمح للشركة بتقديم الخدمات في مناطق محددة أو عدة مواقع في المملكة وذلك وفقاً للترخيص الممنوح لها (أنظر القسم ٦-٦ - الترخيص - ربط الاتصال البيئي والتجوال - رخصة تقديم خدمات الإنترنت - الشروط والأحكام الخاصة بخدمات مقدمي خدمة الإنترنت)، ويتعين على الشركة تلبية كافة الالتزامات المنصوص عليها في نظام الاتصالات والترخيص، بما في ذلك استمرارية الخدمة وتطوير وتحسين الخدمات، ويتعين على الشركة على وجه الخصوص الالتزام بالمتطلبات التالية:

- تنفيذ والالتزام بكافة السياسات، والقواعد، والتعليمات الصادرة عن هيئة الاتصالات وتقنية المعلومات والجهات الرسمية الأخرى، ومراعاة النزاهة والسلوك الحسن.
- عدم التمييز بين المستخدمين ومراعاة خصوصياتهم.
- إيضاح رسوم وخصائص الخدمات مقدماً إلى المهتمين بالاشتراك فيها.
- الالتزام بحقوق النسخ والحقوق الأخرى وفقاً للأنظمة ذات العلاقة عند تقديم البرامج للمستخدمين. ويتعين على الشركة الحصول على الاعتماد من وزارة الثقافة والإعلام وذلك (١) قبل بث المحتوى بأية طريقة عبر وسائط المعلومات، أو (٢) إذا تضمنت الخدمة بث أو استقبال معلومات صوت أو صورة، أو مواد، أو نصوص خطية، أو رسومات، إضافة إلى أية خدمات مستقبلية جديدة مصحوبة بحقوق الملكية الفكرية، أو نشر وطباعة المعلومات.
- الحصول على اعتماد من العرفة التجارية إذا كانت الخدمة متصلة بشكل مباشر أو غير مباشر بتقديم جائزة أو ترويج تجاري، والحصول في أي حال على اعتماد من الجهات المعنية الأخرى قبل البدء بتقديم الخدمة.
- الالتزام بقواعد الشريعة الإسلامية، والمبادئ الأخلاقية، والقواعد أو الأعراف العامة والنزوق العام، وعدم مخالفة أي أنظمة أو لوائح تنفيذية مطبقة في المملكة العربية السعودية.
- عدم استغلال أرقام هواتف المستخدمين أو الأرقام التي يتم الحصول عليها من خلال المكالمات الواردة للمستخدمين، أو استغلال تلك الأرقام عبر أية وسائل مثل استخدامها في الحملات الإعلانية أو قواعد بيانات الشراء، بما في ذلك الأرقام التابعة للجهات الأخرى دون الحصول على إذن مسبق من أصحاب تلك الأرقام.
- توفير إمكانات فنية في معدات وأجهزة الشبكة من أجل (١) الربط مع المعدات والأجهزة الأخرى (يجب تعبئة وتوقيع نموذج المتطلبات الخاصة لتشغيل واستخدام الشبكة)، و(٢) الاحتفاظ بـ وتحديد بيانات المستخدمين عند الضرورة لمدة لا تقل عن ستة أشهر أو وفقاً لقرار هيئة الاتصالات وتقنية المعلومات بهذا الصدد.
- يجب أن تتوافق المعدات اللازمة لتقديم الخدمة مع المعايير الفنية المعتمدة من قبل هيئة الاتصالات وتقنية المعلومات، ويجب استخدامها فقط من أجل تقديم الخدمات المرخص بتقديمها.

٧ - ٢ - ٢ الشروط والأحكام الخاصة بخدمات مقدمي خدمة الإنترنت

فيما يلي موجز للشروط والأحكام الخاصة المتعلقة بخدمات مقدمي خدمة الإنترنت علماً أن بعضها مشابه في نطاقه للشروط والأحكام العامة الموصوفة أعلاه.

تقتصر خدمات مقدم خدمة الإنترنت على النفاذ إلى شبكة الإنترنت عبر طلب الرقم الهاتفي، والنفاذ إلى شبكة الإنترنت عبر النطاق العريض، والبريد الإلكتروني، وتخصيص وتعيين بروتوكول الإنترنت، وتصميم واستضافة المواقع الإلكترونية، ومراقبة الشبكة، وتسجيل اسم النطاق DNS (شريطة الالتزام بالأنظمة المطبقة)، ونشر المحتوى عبر الإنترنت، والإعلان عبر الإنترنت، ومقدمي خدمة التطبيقات مثل مراكز البيانات واستضافة (تسكين) المعدات.

يتعين على الشركة تقديم خدماتها أو التوصيل مع الإنترنت باستخدام فقط الطرق التي تحددها هيئة الاتصالات وتقنية المعلومات، ويتعين عليها كذلك تقديم خدماتها بمستوى عال من الجودة، وأن تراعي النزاهة، والأمانة، وحسن السلوك مع عملائها، وألا تميز بينهم. كما أن عليها تطبيق ومراعاة كافة القواعد والتعليمات الصادرة عن هيئة الاتصالات وتقنية المعلومات والجهات الحكومية المختصة الأخرى وأن تمتثل للأنظمة والقواعد المطبقة المتعلقة بحقوق الملكية الفكرية عند تقديمها لأي برامج لعملائها.

يتوجب على الشركة توضيح رسوم وخصائص خدماتها لعملائها المحتملين، وأن توفر نسخاً من قواعد الاستخدام لعملائها، وأن توفر لهم كذلك وثائق أحكام الخدمة الصادرة عن هيئة الاتصالات وتقنية المعلومات. وعلى الشركة الحفاظ على الخصوصية والسرية فيما يتعلق بمعلومات حسابات عملائها، وعليها الامتناع عن إشراك أطراف ثالثة في حسابات عملائها أو إعطائهم إمكانية الوصول إلى أرقام عملائها السرية أو أسماء المستخدمين الشخصية الخاصة بهؤلاء العملاء.

وعلى الشركة كذلك تقديم الدعم الفني على مدار الساعة لعملائها، والتأكد من الحفاظ على دقة وصحة حسابات عملائها والاحتفاظ ببياناتهم لمدة سنة واحدة.

٨. اتفاقيات التمويل

٨ - ١ ملخص اتفاقيات التمويل

يتم توفير التمويل للشركة حالياً من المصادر التالية :

- تسهيل بواقع ٩,٧٥٠,٠٠٠,٠٠٠ ريال سعودي (٢,٦٠٠,٠٠٠,٠٠٠ دولار أمريكي تقريباً)، يتألف من شريحة تبلغ ٢,٦٦٢,٥٠٠,٠٠٠ ريال سعودي (٧١٠,٠٠٠,٠٠٠ دولار أمريكي تقريباً)، وشريحة ٧,٠٨٧,٥٠٠,٠٠٠ ريال سعودي بموجب اتفاقية تسهيل المرابحة ("تسهيل المرابحة")؛
 - مبلغ إجمالي بقيمة ٢,٥٥٩,٦٧٧,٢٩٦ ريال سعودي تقريباً، يتألف من شريحة تبلغ ٨٩٩,١٨٢,٥٢١ ريال سعودي (٢٢٩,٧٨٢,٢٧٢ دولار أمريكي تقريباً)، وشريحة تبلغ ٤٩٦,٤٩٢,٧٧٥ ريال سعودي (٢٦,٤٩٢,٧٧٥ دينار كويتي تقريباً)^{٩٧} وشريحة ٢,١٦٤,٠٠٠,٠٠٠ ريال سعودي^{٩٨}، وهي قروض قدمها سلفاً المساهمون المؤسسون ("تمويل المساهمين")؛
 - تسهيل ثانوي بقيمة ٢,٢١٨,٥٦٥,٤٩٦ ريال سعودي تقريباً، يتألف من شريحة بمبلغ ٢٧٥,٠٠٠,٠٠٠ ريال سعودي (١٠٠,٠٠٠,٠٠٠ دولار أمريكي تقريباً) وشريحة تبلغ ١,٨٧٥,٠٠٠,٠٠٠ ريال سعودي ويشار إليها فيما يلي بـ ("التسهيل الثانوي")،
 - اتفاقية سداد مؤجل مع شركة موتورولا المحدودة (وشركاتها التابعة) لتوفير سلع وخدمات بمبلغ ٧٤٥,٤١٤,٤٨٩ ريال سعودي (١٩٨,٧٧٧,١٩٧ دولار أمريكي تقريباً) ("تمويل موردي موتورولا")،
- (ويسمى كل من اتفاقيات التمويل أعلاه بـ "التمويل الحالي"). وتسمح شروط تسهيل المرابحة للشركة بتحمل ما يلي:

تتيح شروط المرابحة للشركة الحصول على عمليات تمويل أخرى محددة (أو إعادة تمويل للتسهيل القائمة) على أن تكون لاحقة في الأولوية أو تابعة لديون كبار الدائنين المضمونين ووفقاً لشروط مرضية لكبار الدائنين المضمونين (كما عرّف هذا المصطلح في القسم ١ "التعريفات والاختصارات والمصطلحات الفنية" من هذه النشرة).

الجدول ٢٨: يوضح الجدول التالي عمليات التمويل الحالية للشركة

نوع القرض	تاريخ توقيع العقد	سداد مبلغ القرض الأصلي	مدة القرض (عدد السنوات)	الغرض من القرض	المبلغ بالريال السعودي وما يعادله بعملة القرض	عملة القرض	الضمان	دفع الفائدة/ الأرباح
تسهيل المرابحة	٢٠٠٩/٨/١٠م	سداد القرض دفعة واحدة بتاريخ ٢٠١٢/٧/٢٧م (تستحق الدفعة بتاريخ ٢٠١١/٧/٢٧م ولكن تم تمديد المدة مرتين بواقع ستة أشهر لكل مرة	سنتين إلى ثلاث سنوات	إعادة تمويل تسهيل المرابحة الأصلي	٣,٢٨١,٢٥٥ مليون ريال سعودي (تساوي ٨٧٥ مليون دولار أمريكي و ٦,٤٦٨,٧٥٥ مليون ريال سعودي	دولار أمريكي وسعودي	رهن الأصول، رهن الأسهم، رهن العقود	تدفع كل ستة أشهر
تمويل المساهمين	٢٠٠٧/٧/٢٤م و ٢٠٠٩/٧/١٤م	فتح (تسهيل ثانوي لتسهيل المرابحة)	مفتوح	دفع رسوم الترخيص	٨٦٢,٨ مليون ريال سعودي (تساوي ٢٢٠ مليون دولار أمريكي) زائد ٢,١٦٤ مليون ريال سعودي زائد ٤٩٩,١ مليون ريال سعودي (تساوي ٣٦,٨ مليون دينار كويتي)	دولار أمريكي وسعودي	لا يوجد ضمانات	تدفع بتاريخ الاستحقاق

٩٧ تم تحويل المبلغ من الدينار الكويتي إلى الريال السعودي بسعر الصرف الساري في ٢١ سبتمبر لعام ٢٠١١م والبالغ ١٢,٥٤٨ ريال سعودي لكل دينار كويتي واحد.
٩٨ إجمالي تمويل المساهمين ليس المجموع بالريال السعودي للشرائح الثلاثة بسبب تقلب أسعار الصرف ذات الصلة.
٩٩ أنظر القسم ٨-٢-١ أدناه.

نوع القرض	تاريخ توقيع العقد	سداد مبلغ القرض الأصلي	مدة القرض (عدد السنوات)	الغرض من القرض	المبلغ بالريال السعودي وما يعادله بعملة القرض	عملة القرض	الضمان	دفع الفائدة/ الأرباح
التسهيل الثانوي	٢٠١٧/٠٤/٠٥ م	سداد دفعة واحدة بتاريخ ٢٠١٣/٠٤/٠٩ م	سنتين	إعادة تمويل قرض قصير الأجل بمبلغ ٤٦٨ مليون دولار أمريكي ٤٣٨,٧٥٥ مليون من مشاريع تمويل	٣٧٥ مليون ريال سعودي (تساوي ١٠٠ مليون دولار أمريكي) زائد ١,٨٧٥ مليون ريال سعودي	دولار أمريكي و ريال سعودي	ضمان إم تي سي	تدفع نصف سنوياً من قبل مجموعة أم تي سي
تمويل موردي موتورولا	٢٠١٠/٠١/١٤ م	دفعة واحدة بتاريخ ٢٠١٢/١٢/١٢ م	سنتين	تمويل مصاريف رأس مالية للشبكة	٧٤٥,٤١ مليون ريال سعودي (تساوي ١٩٩ مليون دولار أمريكي)	دولار أمريكي وريال سعودي	ضمان إم تي سي	تدفع بتاريخ الاستحقاق

المصدر: الشركة

٨ - ٢ - عمليات التمويل الحالية

٨ - ٢ - ١ - تسهيل المراجعة

أبرمت الشركة اتفاقية تسهيل المراجعة في ٢٠٠٩/٨/١٠ م مع البنك السعودي الفرنسي (بصفته وكيلاً للاستثمار نيابة عن بنوك المراجعة) من أجل إعادة تمويل تسهيل مراجعة سابقة بمبلغ ٩,٣٧٥,٠٠٠,٠٠٠ ريال سعودي (٢,٥٠٠,٠٠٠,٠٠٠ دولار أمريكي تقريباً) والتي أبرمتها الشركة فيما يتعلق برسوم الترخيص. ويتم سداد المبلغ الأساسي لتسهيل المراجعة على دفعة واحدة في تاريخ الاستحقاق بينما تقدم الشركة دفعات دورية من ربح تسهيل المراجعة أثناء مدة التسهيل.

وكان تاريخ الاستحقاق الأساسي لتسهيل المراجعة هو ٢٠١٧/٧/٢٧ م^{١٠}، مع إمكانية تمديد ذلك التاريخ لفترتين إضافيتين، كل منهما ستة أشهر وقد تم استنفاد مدتي التمديد كليهما وبالتالي أصبح تاريخ الاستحقاق النهائي هو ٢٠١٢/٧/٢٧ م. وتجري الشركة حالياً مناقشات مع بعض بنوك المراجعة فيما يتعلق بإعادة تمويل تسهيل المراجعة لفترة تصل إلى خمس سنوات تبدأ من ولا تتجاوز ٢٠١٢/٧/٢٧ م.

وكان هناك أيضاً مبادلات إسلامية للأرباح فيما يتعلق بتقلبات أسعار الربح التي تم وضعها وتغطي ٨٥٪ من المبلغ الأصلي لتسهيل المراجعة على الرغم من أنه تم إنهاء هذه المبادلات الإسلامية للأرباح منذ ذلك التاريخ لم يتم إبرام أي ترتيبات جديدة بهذا الشأن.

٨ - ٢ - ٢ - تمويل المساهمين

تم توثيق تمويل المساهمين في اتفاقيات قروض ثنائية بين الشركة من جهة وكل مساهم مؤسس معني وبيت أبو ظبي من جهة أخرى، والتي بدورها تعتبر تسهيلاً ثانوياً لتسهيل المراجعة. لذلك تأتي التزامات الشركة في السداد بموجب تمويل المساهمين في المرتبة الثانية بعد التزامات الشركة بالسداد لصالح كبار الدائنين المضمونين بموجب تسهيل المراجعة. انظر القسم ٨-٣-٢ (اتفاقيات التمويل - اتفاقيات التمويل الحالية - الدائنون التابعون). ومبالغ تمويل المساهمين تتألف على النحو التالي:

١٠٠ إن تاريخ الاستحقاق الأساسي هو ٢٠١٧/٧/٢٧ م بدلاً من ٢٠١١/٨/١٢ م (وهو ما ذكر في القوائم المالية)، وذلك بناءً على توضيح من بنوك المراجعة.

الجدول ٢٩: تمويل المساهمين

المساهم	تمويل المساهمين قبل الاكتتاب (بالريال)	نسبة تمويل المساهمين (%)
شركة الاتصالات المتنقلة ش.م.ك (ام تي سي)	١١ ٢,٥٠٥,٠٧٤,٠٨٨	٧٠,٣٧
مصنع البلاستيك السعودي	٣٠١,٣٦٤,٧٤٤	٨,٤٧
مؤسسة فادن للتجارة والمقاولات	٣١٤,٨٨٩,٧٤٤	٨,٨٥
بيت أبو ظبي للاستثمار ^{١٢}	١٣٦,٩٨٣,٩٧٥	٣,٨٥
مؤسسة أشبال العرب للمقاولات	١٠٩,٥٨٧,١٨٠	٣,٠٨
شركة المراعي	١٠٩,٥٨٧,١٨٠	٣,٠٨
شركة الجريسي للتنمية المحدودة	٥٤,٧٩٣,٥٩٠	١,٥٤
مؤسسة النخبة المعمارية للمقاولات	-	-
شركة السيل الشرقية المحدودة	٢٧,٣٩٦,٧٩٥	٠,٧٧
الإجمالي	١٢ ٣,٥٥٩,٦٧٧,٢٩٦	٪١٠٠

المصدر : الشركة

تم استخدام أغلبية تمويل المساهمين في ٢٨/٧/٢٠٠٧م، وذلك قبل التاريخ المطلوب لكي توفر الشركة ضماناً بالسداد لمبلغ يعادل ٨٠٪ من الرسوم الأولية البالغة ٢٦,٠٢٠,٩١٠,٠٢٦ ريال سعودي (٦,١١٠,٠٠٠,٠٠٠ دولار أمريكي تقريباً) واجبة الدفع نظير الرخصة. وقد كانت إم تي سي المساهم الوحيد الذي قدم تمويل إضافي.

لا يوجد تواريخ استحقاق معينة في اتفاقيات التمويل فيما بين المساهمين المؤسسين و بيت أبو ظبي والشركة، وذلك لأن تمويل المساهمين يعتبر في مركز ثانوي. ستقوم الشركة كجزء من عملية إصدار حقوق الأولوية بتسوية بعض ديونها بموجب تمويل المساهمين و بيت أبو ظبي عن طريق رسلة هذا الدين و إصدار أسهم حقوق الأولوية لصالح المساهمين المؤسسين و بيت أبو ظبي بالتناسب مع ملكيتهم الحالية في رأس مال الشركة كما هو مشار إليه في القسم ١٠-٢ (استخدام متحصلات الاكتتاب - رسلة تمويل المساهمين).

منذ تأسيس الشركة، تعمل إم تي سي كراعية لترتيبات التمويل للشركة وفي تقديم الدفعات المقدمة لتكاليف التمويل لدى الشركة (على سبيل المثال، الرسوم المدفوعة مقدماً لعدد من التمويلات الحالية والعمولات والربح و/أو الفوائد، وأتعاب المستشارين الخاصة بها)، وكذلك النفقات الرأسمالية العامة. ووفقاً لاتفاقية تعهد الكفيل (الضامن) بموجب تسهيل المراجعة، هناك التزامات مستمرة على إم تي سي لضمان تلبية الشركة لمتطلبات تمويلها في حالة وجود نقص في ترتيبات تمويل الشركة ونفقاتها التشغيلية. وستعامل أية سلف تقدمها إم تي سي على أنها قروض مساهمين تابعين subordinated (بمرتبة أدنى أو لاحقة) ولن تصبح قابلة للسداد، إلا عندما يتم السداد لكبار الدائنين المضمونين.

سوف يكتتب المساهمون المؤسسون (باستثناء مؤسسة النخبة المعمارية) و بيت أبو ظبي في استحقاقهم التناسبي من أسهم حقوق الأولوية وفق الاكتتاب من خلال رسلة جميع مبلغ التمويل المقدم من قبلهما جزء منه بالتناسب مع حقوقهم في أسهم الأولوية (حسبما ينطبق)، بحسب ما هو مبين في القسم ١٠-٢ (استخدام متحصلات الاكتتاب - رسلة تمويل المساهمين). وسوف تظل رسوم التمويل التي ترتبت على الشركة فيما يتعلق بتمويل المساهمين حتى تاريخ الرسلة مستحقة على الشركة بعد رسلة المبلغ ذي الصلة من تمويل المساهمين و بيت أبو ظبي. وهذه الرسوم غير مستحقة الدفع إلى المساهمين المؤسسين و بيت أبو ظبي إلا بعد سداد تمويل المراجعة إلى بنوك المراجعة أو بموافقة كبار الدائنين المضمونين إذا كانوا مقتنعين أن فائض الشركة النقدي المستقبلي يكفي لسداد هذه الدفعات.

٨ - ٢ - ٣ التسهيل الثانوي

أبرمت الشركة اتفاقية تسهيل بمبلغ ١,٨٧٥,٠٠٠,٠٠٠ ريال سعودي و ١٠٠,٠٠٠,٠٠٠ دولار أمريكي بتاريخ ٥/٤/٢٠١٧م مع البنك العربي الوطني بوصفه وكيل تسهيلات ومع كل من البنك العربي الوطني، وبنك الخليج التجاري (الخليجي) ش.م.ق، والبنك السعودي الفرنسي وبنك الخليج الدولي ش.م.ق. كمقرضين. ويتمثل الغرض من التسهيل الثانوي في إعادة تمويل القرض قصير الأجل وكذلك لغرض تمويل عدد من مشاريع الشركة الرأسمالية. يستفيد التسهيل الثانوي من الضمان المقدم من أم تي سي الذي يغطي جميع التزامات الشركة بموجب التسهيل.

١٠١ هذا يتضمن مبلغ ٢٦,٨٢٩,٨٢٨ دينار كويتي تم تحويله باعتماد سعر الصرف بتاريخ ٢١ ديسمبر ٢٠١١م والبالغ ١٣,٥٤٨ ريال سعودي لكل دينار كويتي واحد.
١٠٢ تم تحويل كامل تمويل شركة ركيزة القابضة إلى بيت أبو ظبي للاستثمار في تاريخ ٥/١٢/٢٠١٢م.
١٠٣ تمويل المساهمين كما في ٢١ ديسمبر ٢٠١١م.

وُيسد التسهيل الثانوي في ٢٠١٣/٤/٥م كما تُسد الفائدة على التسهيل الثانوي كل ستة أشهر. وطبقاً للاشتراطات المفروضة على الشركة والواردة في تسهيل المراجعة، تم أخذ موافقة بنوك المراجعة على شروط التسهيل الثانوي بشرط أن يبقى التسهيل الثانوي في مرتبة أدنى من تسهيل المراجعة وأنه لا يحق لممولي التسهيل الثانوي مطالبة الشركة بدفع أية مبالغ (سواء المبالغ غير المدفوعة أو تعجيل الاستحقاق بسبب حالة إخلال مستمرة) خلال مدة تسهيل المراجعة.

٨ - ٢ - ٤ تمويل موردي موتورولا

دخلت الشركة في المزيد من تمويل الموردين مع شركة موتورولا. وبعض شركاتها التابعة للسماح بالدفع المؤجل لفواتير معينة فيما يتعلق بالبضائع والخدمات التي قدمتها موتورولا في عام ٢٠٠٩م. وقد بلغ المبلغ النهائي المفوتر كما في ٢٠١١/١/٢٢م (آخر تاريخ استخدمت الشركة هذا التمويل) مبلغ ٧٤٥,٤١٤,٤٨٩ ريال سعودي (١٩٨,٧٧٧,١٩٧ دولار أمريكي تقريباً). وقد كانت نسبة الفائدة على المبلغ المفوتر تتراوح بين ٥,٢٥٪ و ٥,٣٦٪ في السنة الواحدة.

تم توثيق تمويل التوريد لموتورولا من خلال خيار في بند المدفوعات ذات الصلة ضمن عقد التوريد لشركة موتورولا تقوم الشركة بموجبه بإصدار سندات لأمر لصالح شركة موتورولا تغطي مبلغ يصل إلى ٨٥٪ من المبلغ الوارد في الفاتورة وتغطي أيضاً دفعة تمثل الفائدة المستحقة من تاريخ إصدار سندات لأمر ذات الصلة حتى تاريخ الاستحقاق في ١٢ ديسمبر ٢٠١٢م ("تاريخ الاستحقاق"). وفي المقابل، سوف لن يتم تقديم سندات الأمر للدفع إلا بعد تاريخ الاستحقاق. وكما في ٢٠١١/١/٢٢م أصدرت الشركة سندات لأمر لصالح موتورولا بمبلغ إجمالي قدره ٨٦٩,٠٠٠,٠٠٠ ريال سعودي (تتعدّل تقريباً ٢٣١,٧٧٩,٨٦٥ دولار أمريكي) وهو المبلغ الإجمالي المفوتر والفائدة المحتسبة بالنسب المشار إليها أعلاه.

يستفيد تمويل موردي موتورولا من الدعم الائتماني المقدم من أم تي سي لصالح موتورولا. وكجزء من الطبيعة القانونية للسندات لأمر، لا يستطيع ممولي موردي موتورولا الرجوع على الشركة ومطالبتها بالدين حتى تاريخ الاستحقاق، ولا يوجد أي بنود يمكن بموجبها تقديم تاريخ الاستحقاق (الذي لا يمكن تقديمه).

٨ - ٣ الهيكل النظامي لعمليات التمويل

تم توجيه عائدات تسهيل المراجعة وتمويل المساهمين نحو:

(أ) إعادة تمويل تسهيل المراجعة السابق البالغ قيمته ٩,٣٧٥,٠٠٠,٠٠٠ ريال سعودي.

(ب) تمويل عمليات الشركة (لا سيما نفقاتها الرأسمالية ورأس مالها العامل ومصاريف التمويل).

وقد تم استخدام أو سيتم استخدام ما تبقى من التمويلات الحالية (بإجمالي يبلغ نحو ٢,٩٦٣,٩٧٩,٥٨٥ ريال سعودي) من قبل الشركة من أجل المزيد من التطوير والبناء لشبكتها ولأغراض الشركة بشكل عام. وتخضع عمليات التمويل الحالية لذات المستوى الثانوي الموضحة في هذا القسم آخرى.

٨ - ٣ - ١ كبار الدائنين المضمونين

نظراً لأن تسهيل المراجعة يحتل مرتبة أعلى بين تمويلات الشركة، فإن بنوك المراجعة (بصفتها كبار الدائنين المضمونين) تستفيد من حزمة الضمانات التي تضمن التزامات الشركة بالدفع بموجب تسهيل المراجعة وتشمل ما يلي:-

أ. ضمان الأستهام؛ عبارة عن رهن للأستهام المملوكة للمساهمين المؤسسين وبيت أبو ظبي للاستثمار في الشركة.

ب. ضمان الأصول والمستحقات (الحسابات المدينة): هو عبارة عن رهن وتنازل عن الأصول، وعن العقود، وعن مستحقات بوالص التأمين الخاصة بالشركة.

ج. ضمان الحساب؛ عبارة عن رهن وتنازل عن جميع الحسابات البنكية التي تملكها الشركة فيما يتعلق بالتشغيل اليومي لأعمالها. ويغطي هذا التنازل سبع حسابات جارية بالريال السعودي وحساب واحد بالدولار الأمريكي موجودة لدى البنك السعودي الفرنسي وثلاث حسابات جارية مع البنك العربي الوطني، الراجحي كابتال، البنك السعودي البريطاني.

تتألف الموجودات المرهونة لبنوك المراجعة كجزء من حزمة الضمان من معدات البنية التحتية لشبكة الشركة، وبالإضافة إلى معدات البنية التحتية للشبكة، فإن حزمة الضمان تلزم الشركة أيضاً برهن جميع المعدات بقيمة تزيد على ٥٠,٠٠٠ ريال سعودي إلى بنوك المراجعة.

٨ - ٣ - ٢ الدائنون التابعون

أ. تمويل المساهمين: لقد وافق المساهمون المؤسسون على تبعية أية مطالبات (بالنسبة للسداد أو غير ذلك) لكبار الدائنين المضمونين للمدة التي تغطيها تسهيل المراجعة.

ب. التسهيل الثانوي: وافق الدائنون في التسهيل الثانوي على تبعية أية مطالبات (بالنسبة للسداد أو غير ذلك) لكبار الدائنين المضمونين للمدة التي تغطيها تسهيل المراجعة.

ج. تمويل موردي موتورولا: لن يستحق تمويل التوريد لموتورولا السداد إلا بعد ٢٠١٢/١٢/١٢م. في غضون ذلك، سوف لن يكون لدائني تمويل موردي موتورولا الرجوع على الشركة فيما يتعلق بمطالبات السداد.

٩. مناقشة وتحليل الإدارة للمركز المالي ونتائج عمليات الشركة

يقدم هذا القسم مراجعة تحليلية للمركز المالي ونتائج عمليات الشركة وذلك بناءً على القوائم المالية المدققة للشركة للسنوات المالية الثلاث المنتهية في ٣١ ديسمبر ٢٠٠٩م و٢٠١٠م و٢٠١١م، والإيضاحات الملحقة بها التي تم تدقيقها من قبل شركة برايس ووترهاوس كوبرز وشركة ديلويت وتم تضمينهما في هذه النشرة تحت عنوان "القوائم المالية المدققة" وتكون قراءة هذا القسم وفقاً لما تضمنته هذه القوائم المالية وإيضاحاتها.

تم إعداد القوائم المالية بما يتوافق مع المعايير المحاسبية للهيئة السعودية للمحاسبين القانونيين وتصدر الشركة قوائمها المالية بالآلاف الريالات السعودية. وقد راجعت شركة برايس ووترهاوس كوبرز تلك القوائم للسنتين الماليتين المنتهيتين في ٣١ ديسمبر ٢٠٠٩م، و٢٠١٠م، بينما قامت شركة ديلويت أند توش بكر أبو الخير وشركاهم بمراجعة القوائم المالية للسنة المنتهية في ٣١ ديسمبر ٢٠١١م. وتتعلق تقارير برايس ووترهاوس كوبرز وديلويت المضمنة في هذه النشرة فقط بالمعلومات المالية التاريخية للشركة.

يحتوي هذا القسم على عبارات وألفاظ تشير، أو تعبر عن توقّعات وتطلّعات يمكن أن تنطوي على مخاطر وشكوك. إذ قد تختلف النتائج الفعلية للشركة بشكل ملموس عن تلك التي قد تصفها مثل هذه العبارات نتيجة لعوامل مختلفة، بما في ذلك تلك التي سيتم تناولها في القسم أدناه، وفي غيره من أقسام هذه النشرة، وبشكل خاص القسم "٢" عوامل المخاطرة.

٩ - ١ إقرار أعضاء مجلس الإدارة بشأن المعلومات المالية

يقر أعضاء مجلس إدارة الشركة بأن المعلومات المالية الواردة في هذه النشرة قد استخرجت من القوائم المالية المدققة، دون إجراء أي تعديل جوهري، وإن القوائم المالية المدققة تم إعدادها ومراجعتها وفقاً لمعايير الهيئة السعودية للمحاسبين القانونيين، باستثناء ما هو منصوص عليه أدناه.

غير أن هناك مقاييس أداء معينة مثل متوسط العائد لكل مشترك ARPU، والأرباح قبل الفائدة والذكاة والاستهلاك والإطفاء (EBITDA)، وهامش والأرباح قبل الفائدة والذكاة والاستهلاك والإطفاء (EBITDA Margin)، تم وصفها وتقديمها في القسم ٩-٥ مناقشة وتحليل الإدارة للمركز المالي ونتائج عمليات الشركة - مقاييس الأداء الرئيسية)، وهذه المقاييس لا تتضمنها معايير الهيئة السعودية للمحاسبين القانونيين حسبما تمت مناقشته باستفاضة أكبر أدناه.

ويقر أعضاء المجلس أنه لم يطرأ أي تغيير سلبي وجوهري على الوضع المالي والوضع التجاري للشركة خلال السنوات المالية المنتهية في ٣١ ديسمبر ٢٠٠٩م، و٢٠١٠م، و٢٠١١م.

ويقر أعضاء المجلس أيضاً، أن الشركة سيكون لديها، بعد إصدار أسهم حقوق الأولوية، أموالاً كافية لتلبية متطلبات رأس المال العامل لمدة ١٢ شهراً بعد تاريخ إصدار أسهم حقوق الأولوية موضوع هذا الاكتتاب.

٩ - ٢ السياسات المحاسبية الهامة

يتم إعداد القوائم المالية المدققة للشركة وفقاً لمعايير الهيئة السعودية للمحاسبين القانونيين باستثناء ما هو منصوص عليه في القسم ٩-١ (مناقشة وتحليل الإدارة للمركز المالي ونتائج عمليات الشركة - إقرار أعضاء مجلس الإدارة بشأن المعلومات المالية).

تُعرض سياسات الشركة المحاسبية الهامة في الإيضاح (٢) من بيانات الشركة المالية المضمّنة في هذا القسم.

٩ - ٣ لمحة عامة حول أنشطة الشركة

تأسست الشركة كشركة مساهمة سعودية بموجب المرسوم الملكي رقم م / ٤٨ بتاريخ ٢٦ جمادى الأولى ١٤٢٨هـ (الموافق ١٢/٦/٢٠٠٧م) وقرار وزير التجارة والصناعة رقم (٨١/ق) وتاريخ ٤/٣/١٤٢٩هـ (الموافق ١٢/٣/٢٠٠٨م) بموجب سجل تجاري رقم: ١٠١٢٤٦١٩٢ صادر من الرياض، المملكة العربية السعودية بتاريخ ٤ ربيع أول ١٤٢٩هـ (الموافق ١٢ مارس ٢٠٠٨م) وبأرأس مال مدفوع بالكامل يبلغ ١٤ مليار ريال سعودي مقسم إلى ١,٤ مليار سهم عادي بقيمة اسمية قدرها ١٠ ريالات للسهم الواحد.

قامت الشركة قبل طرح الأسهم للاكتتاب بخفض رأس مالها من ١٤,٠٠٠,٠٠٠,٠٠٠ ريال سعودي (يتألف من ١,٤٠٠,٠٠٠,٠٠٠ سهم) إلى ٤,٨٠١,٠٠٠,٠٠٠ ريال سعودي (يتألف من ٤٨٠,١٠٠,٠٠٠ سهم) وذلك بإلغاء ٩١٩,٩٠٠,٠٠٠ سهم بالتناسب مع ملكية كل مساهم في الشركة. وبعد أن يتم الاكتتاب بشكل كامل، سوف يتم زيادة رأس المال المسموح به والمصدر والمدفوع بالكامل إلى (*) ريال سعودي تتألف من (*) سهم عادي بقيمة قدرها (*) ريال سعودي لكل سهم.

استلمت الشركة بشكل رسمي الترخيص الثالث لتقديم خدمات الاتصالات المتنقلة في المملكة العربية السعودية بتاريخ ١٢ مارس ٢٠٠٨م من هيئة الاتصالات وتقنية المعلومات ("هيئة الاتصالات وتقنية المعلومات") بعد أن استكملت كافة الإجراءات الموضحة في طلب هيئة الاتصالات وتقنية المعلومات المؤرخ في ١٤ أكتوبر ٢٠٠٦م بالإضافة إلى دفع كامل رسوم الترخيص البالغة ٢٢,٩١ مليار ريال سعودي. مدة الترخيص ٢٥ سنة هجرية ويسمح للشركة بتركيب وامتلاك وتشغيل شبكات الهاتف النقال لتقديم خدمة الاتصالات الخلوية المتنقلة وفق معايير تقنية الاتصالات الخلوية من الجيلين الثاني والثالث. ويشمل نطاق الخدمات المقدمة الخدمات الصوتية وخدمة البيانات والخدمات ذات القيمة المضافة والخدمات والمزايا الأخرى المكمل لها.

قامت الشركة في عام ٢٠٠٨م بإبرام اتفاقية إدارة مع شركة إم تي سي، تقوم بموجيها إم تي سي بتوفير الخدمات الإدارية والفنية والتشغيلية للشركة. وتشمل الاتفاقية أحكاماً خاصة تمكن الشركة من استخدام العلامتين التجاريتين زين و إم تي سي. تكون إم تي سي بموجب هذه الاتفاقية الإدارية مسئولة عن تشغيل أنشطة الشركة وضمان قيام الشركة بتطوير وتشغيل شبكة اتصالات متنقلة ضمن نطاق الترخيص الممنوح لها.

تهدف الشركة إلى تحقيق أكبر إيرادات ممكنة للمساهمين مع الحفاظ على أعلى مستويات التنظيم الداخلي والحوكمة. وتسعى الشركة إلى تحقيق هذا الهدف من خلال تطبيق خمس مبادرات استراتيجية هي:

- أن تصبح مشغل الاتصالات المفضل للعملاء في المملكة العربية السعودية مع انتهاج طريقة تعتمد على تجزئة السوق والابتكار.
- التركيز على المحافظة على المشتركين وتعزيز تجربة العملاء.
- تعزيز قوة العلامة التجارية " زين".
- الإسراع في تشغيل شبكة النطاق العريض للاتصالات المتنقلة ("MBB")
- تطوير أكثر قنوات البيع والتوزيع فعالية في سوق المملكة العربية السعودية.

تعتقد الشركة أنها بدأت فعلاً في تحقيق أهدافها من خلال الاستمرار في تطوير المنتجات والخدمات التي تقدمها للعملاء، والنهج المبتكر في التسويق، واستراتيجيات تجزئة السوق. وترتكز الشركة على القطاعات الأساسية في السوق حيث يمكنها الاستفادة من قدرتها المستمرة على المنافسة. من أهم أولويات الشركة في قطاع السوق هو قطاع المدراء الشباب والطلاب والوافدين وكبار رجال الأعمال والعلماء التجاريين. وتعتقد إدارة الشركة أنها تسير على الطريق الصحيح لتسويق ذاتها كمشغل اتصالات معقول وبديل عن منافسيها في السوق بالنسبة لهؤلاء العملاء الذين عملت على اجتذابهم من خلال تطوير وتحسين قدرات شبكتها، وتوسعة وتطوير نطاق منتجاتها وخدماتها مع الاستمرار في تقديم الحلول التقنية الملائمة.

أطلقت الشركة خدماتها التجارية بتاريخ ٢٦ أغسطس ٢٠٠٨م وبذلك تكون في الخدمة منذ أكثر من ثلاث سنوات ونصف. واعتباراً من تاريخ ٢١ مارس ٢٠١٢م، قدمت الشركة خدماتها إلى ٦,٥ مليون عميل بما في ذلك ٥,٢ مليون بطاقة مسبقة الدفع، ٠,٤ بطاقة آجلة الدفع و ٠,٩ مليون عميل للنطاق العريض للاتصالات المتنقلة. لدى الشركة نحو ٢٠٠ محل تحمل علامتها التجارية في المملكة العربية السعودية وشبكة تتكون من أكثر من ٣,٠٠٠ نقطة بيع مصرح بها، والتي توفر لها عدداً من قنوات التوزيع التي تنتشر في مختلف مناطق المملكة، مما يساعد على تعزيز قدرتها على اكتساب المشتركين الجدد. بالإضافة إلى ذلك، فإن الشركة لديها علاقات قوية مع شركاء التوزيع الذين يتمتعون بخبرة في مجال الاتصالات ومستوى عالٍ من المعرفة في قطاع البيع بالتجزئة. ولكي تتمكن الشركة من تعزيز وجود اسمها التجاري في السوق وزيادة تغطيتها، أطلقت الشركة ستة منافذ متميزة للبيع في كل من الرياض وجدة والدمام والخبر.

تعتمد البنية التقنية الأساسية في الشركة على معايير تقنية الجيل الثاني والثالث و HSPA و شبكة الجيل الرابع LTE وفق المعيار العالمي منذ عام ٢٠٠٧م. وقد قامت الشركة بتطوير بنية تحتية للاتصالات تضم آخر ما توصل إليه العلم في مجال تقنية الاتصالات مثل محطات إرسال الجيل الثاني (جي أس أم) ضمن نطاق ٩٠٠ و ١٨٠٠ ميغاهيرتز، والجيل الثالث (يو أم تي أس) (نود بي أس) ضمن نطاق ٢١٠٠ ميغاهيرتز، والجيل الرابع LTE ضمن نطاق ١٨٠٠ ميغاهيرتز منذ تاريخ اطلاق خدماتها التجارية، غطت خدمة الشركة المدن الرئيسية و القرى و الطرق السريعة المتطلب تغطيتها من خلال الترخيص. كذلك تخطط الشركة لتوسعة نطاق ألس ٢١٠٠ ميغاهيرتز من أجل تعزيز خدمات النطاق العريض بسرعات أعلى تلبيها لاحتياجات السوق حتى ٤٢ (ميغابايت في الثانية).

في عام ٢٠١١م نفذت الشركة المشاريع التالية:-

- مشروع توسعة التغطية في شهر رمضان المبارك الذي حافظ بنجاح على توفير الخدمات على مستوى عالي من جودة الخدمات المقدمة في مكة المكرمة والمدينة المنورة خلال شهر رمضان المبارك الذي تصل فيه حركة المكالمات إلى ذروتها.
- توسع شبكة الحج مما مكن الشركة من الاستحواذ على نسبة أعلى في السوق خلال موسم الحج الماضي.
- تطوير بنية شبكة الاتصالات الأساسية (شبكة الجيل الرابع LTE) في ثلاث مدن رئيسية هي: الرياض، وجدة والدمام.
- توسعة تغطية شبكة الصوت والبيانات لتغطية ٥٥٠ محطة جديدة لم تكن مغطاة من قبل، كجزء من برنامج صندوق الخدمة الشاملة ٢ للخدمة الشاملة التابع لهيئة الاتصالات وتقنية المعلومات.

في ضوء استراتيجية الشركة للاستمرار في تطوير جودة شبكتها ولتعزيز خدمات النطاق العريض للهواتف المتنقلة المقدمة للعملاء، تخطط الشركة لتوسعة كبيرة للتغطية ولتعزيز قدرة شبكتها الحالية. ولتحقيق هذه الاستراتيجية، فقد تم تحديد مشاريع رئيسية يتوقع تنفيذها في عام ٢٠١٢م كما يلي:-

- تطبيق مشروع صندوق الخدمة الشاملة ٤ التابع لهيئة الاتصالات وتقنية المعلومات الذي فازت الشركة بتنفيذه لتغطية مزيد من المناطق النائية في المنطقة.
- توسعة شبكتي الجيل الثاني والثالث من حيث التغطية والسعة.
- توسعة شبكة الجيل الرابع LTE في جميع المدن الرئيسية بالمملكة العربية السعودية بما في ذلك ثلاث مواقع لشبكات الجيل الرابع LTE رئيسية بقدرات VoLTE.
- تعزيز التغطية داخل المباني لتوفير أفضل مستويات خدمات تقنية الجيلين الثاني والثالث وتقنية الاتصال فائق السرعة بالانترنت hspa.
- الاعتماد على أحد موردي الخارج في توفير جزء كبير من خدمات الشبكة / تقنية المعلومات لتخفيض مصاريف التشغيل العامة وتحسين جودة الخدمات المقدمة.
- إطلاق خمسة منافذ مميزة للبيع لتعزيز عمليات البيع بالتجزئة.

٤ - ٩ نتائج عمليات الشركة

فيما يلي تفاصيل نتائج عمليات الشركة للسنوات المالية المنتهية في ٣١ ديسمبر ٢٠٠٩م، و٢٠١٠م، و٢٠١١م. ويوضح الجدول التالي قوائم الدخل للشركة ومعدلات ربحيتها للسنوات المالية المنتهية في ٣١ ديسمبر ٢٠٠٩م، و٢٠١٠م، و٢٠١١م.

الجدول ٢٠: نتائج عمليات الشركة

مدققة (كنسبة من إيرادات العمليات)			مدققة			
السنة المنتهية في ٣١ ديسمبر ٢٠١١م	السنة المنتهية في ٣١ ديسمبر ٢٠١٠م	السنة المنتهية في ٣١ ديسمبر ٢٠٠٩م	السنة المنتهية في ٣١ ديسمبر ٢٠١١م	السنة المنتهية في ٣١ ديسمبر ٢٠١٠م	السنة المنتهية في ٣١ ديسمبر ٢٠٠٩م	
٪١٠٠٠	٪١٠٠٠	٪١٠٠٠	٦,٦٩٩,٠٦٠	٥,٩٣٤,٣٧٠	٢,٠٠٤,٠٥٢	الإيرادات
(٪٥٢,٢٣)	(٪٥٧,٣٦)	(٪٧٠,٨١)	(٣,٤٩٨,٨٩٣)	(٣,٤٠٣,٩٣٣)	(٢,١٢٧,٠٢٦)	تكلفة الإيرادات
٪٤٧,٧٧	٪٤٢,٦٤	٪٢٩,١٩	٣,٢٠,١٦٧	٢,٥٣٠,٤٤٨	٨٧٧,٠٢٦	إجمالي الأرباح
(٪٢٩,٤٤)	(٪٢١,١٥)	(٪٥٢,٣٩)	(١,٩٧٢,١٣٢)	(١,٨٤٨,٦٦٦)	(١,٥٧٢,٧٤١)	مصاريف توزيع وتسويق
(٪٤,٩١)	(٪٥,٩٢)	(٪١٢,٥١)	(٣٢٩,١٨٥)	(٣٥١,١٤٣)	(٣٧٥,٨٩٨)	مصاريف عمومية وإدارية
(٪٢٥,٥٣)	(٪٢٥,١٨)	(٪٤٦,٤١)	(١,٧١٠,٣٢٨)	(١,٤٩٤,٢٢٠)	(١,٣٩٤,٣١٠)	استهلاك وإطفاء
(٪٥٩,٨٨)	(٪٦٢,٢٥)	(٪١١١,٣١)	(٤,٠١١,٦٤٥)	(٣,٦٩٤,٠٢٩)	(٣,٣٤٣,٩٤٩)	إجمالي المصاريف التشغيلية
(٪١٢,١١)	(٪١٩,٦١)	(٪٨٢,١٢)	(٨١١,٤٧٨)	(١,١٦٢,٥٨١)	(٢,٤٦٦,٩٢٣)	الخسارة التشغيلية
(٪١٦,٦٢)	(٪٢٠,١٥)	(٪٢١,١٠)	(١,١١٢,٨٥٦)	(١,١٩٥,٥١١)	(٦٣٣,٧٤٢)	أعباء تمويل
٪٠٠٠	٪٠٠١	٪٠٠٤	١٣٨	٦٥٥	١,٣١٦	عوائد عمولات
(٪٢٨,٧٤)	(٪٣٩,٧٤)	(٪١٠٢,١٧)	(١,٩٢٥,١٩٦)	(٢,٣٥٨,٤٣٧)	(٣,٠٩٩,٣٤٩)	صافي الخسارة

المصدر: القوائم المالية المدققة، الوحدات: بالألف ريال سعودي

يبين الجدول التالي المركز المالي للشركة خلال السنوات المالية المنتهية في ٣١ ديسمبر ٢٠٠٩م، و٢٠١٠م، و٢٠١١م.

الجدول ٢١: المركز المالي

السنة المنتهية في ٣١ ديسمبر ٢٠١١م	السنة المنتهية في ٣١ ديسمبر ٢٠١٠م	السنة المنتهية في ٣١ ديسمبر ٢٠٠٩م	الشرح
الموجودات			
موجودات متداولة			
٧٨,٢٧٣	٧٠٢,١١٧	٥٠٥,٧٩٢	النقدية و شبه النقدية
١,٠٠٦,٥٧٤	١,٤٦٣,١٦٦	١,٠٠٧,٢٤٧	ذمم مدينة
٤٢,٦١٧	٢٨,٧٩٩	٢٩,٤٢٢	مخزون
٦٠١,٧٠٦	٤٠٨,٥٢٧	٢٩٧,٤٧٥	مصاريف مدفوعة مقدماً وموجودات أخرى
٢,٤٢٢,١٧٠	٢,٦٠٢,٦٠٩	١,٨٤٩,٩٣٦	مجموع الموجودات المتداولة
الموجودات غير المتداولة			
٤,٠٥٨,٨١٣	٤,٢٩٨,٢٠٠	٣,٨٤٦,٧٠٠	ممتلكات ومعدات

الشرح	للسنة المنتهية في ٢١ ديسمبر ٢٠٠٩م	للسنة المنتهية في ٢١ ديسمبر ٢٠١٠م	للسنة المنتهية في ٢١ ديسمبر ٢٠١١م
موجودات غير ملموسة	٢٢,١٢٢,٤٧٧	٢١,١٥٤,٦٢٨	٢٠,٢٥٢,٧٧٨
مجموع الموجودات غير المتداولة	٢٥,٩٨٠,١٧٧	٢٥,٤٥٢,٨٢٨	٢٤,٣١١,٥٩١
مجموع الموجودات	٢٧,٨٢٠,١١٢	٢٨,٠٥٥,٤٣٧	٢٦,٧٤٣,٧٦١
المطلوبات			
المطلوبات المتداولة			
أوراق دفع	٢,١٥٢,٢١٩	-	٩١٥,٨٧٦
قرض قصير الأجل	-	٢,١٩٣,٧٥٠	-
الجزء المتداول من تمويل مرابحة مشترك	-	-	٩,٧٤٧,٦٢٨
ذمم دائنة	١,٨١٤,٧٩٢	٢,١٠٤,٥٠٢	١,٦٠٩,٢٨٤
مطلوب إلى جهات ذات علاقة	٥١,٢٦٥	١١٧,٢٩٤	٢٦,٦٧٢
إيرادات مؤجلة	٢٥١,٢٥٩	٤٥١,٢٤٢	٤٢٤,٢٩٢
مشتقات أدوات مالية	-	-	٤٥,٧٨١
مصاريف مستحقة و مطلوبات أخرى	١,٩٦٤,٧٤٩	٢,٥٨٧,٢٢٢	٢,٧٣١,١٨٤
مجموع المطلوبات المتداولة	٦,٢٢٤,٢٨٤	٧,٤٥٤,١١٢	١٥,٥١٠,٨٢٨
المطلوبات غير المتداولة			
أوراق دفع	-	٦٥٩,٢٢١	١٥٢,٩٢٧
قرض طويل الأجل	-	-	٢,٢٢٢,٥٢٩
تمويل مرابحة مشترك	٩,٤٩٤,٠٢٢	٩,٦٥٥,٦٩٢	-
دفعات مقدمة من المساهمين	٢,٤٦٨,٨٢٧	٢,٦٦٥,٤٩٧	٤,٠١٨,٥٥٠
مطلوب إلى جهات ذات علاقة	-	٢٣٩,٧٧٦	٥٢٠,٦٥١
مشتقات أدوات مالية	-	١٢٤,٦٣٠	-
مخصص مكافأة نهاية الخدمة للموظفين	١٠,٤٠٠	١٧,٠٩٦	٢٢,٢٠١
مجموع المطلوبات غير المتداولة	١٢,٩٧٢,٢٥٠	١٤,٤٧١,٩١٢	٦,٩٢٩,٨٦٨
مجموع المطلوبات	١٩,٢٠٧,٦٢٤	٢١,٩٢٦,٠٢٥	٢٢,٤٥٠,٦٩٦
حقوق المساهمين			
رأس المال	١٤,٠٠٠,٠٠٠	١٤,٠٠٠,٠٠٠	١٤,٠٠٠,٠٠٠
احتياطي التحوط	-	(١٢٤,٦٣٠)	(٤٥,٧٨١)
خسائر متراكمة	(٥,٢٧٧,٥٢١)	(٧,٧٣٥,٩٥٨)	(٩,٦٦١,١٥٤)
مجموع حقوق المساهمين	٨,٦٢٢,٤٧٩	٦,١٢٩,٤١٢	٤,٢٩٣,٠٦٥
مجموع المطلوبات وحقوق المساهمين	٢٧,٨٢٠,١١٢	٢٨,٠٥٥,٤٣٧	٢٦,٧٤٣,٧٦١

المصدر: القوائم المالية المدققة، الوحدات: بالآلاف ريال سعودي

يبين الجدول التالي التغييرات النقدية وما في حكمها للشركة خلال السنوات المالية المحددة.

الجدول ٢٢: التغييرات النقدية وما في حكمها

للسنة المنتهية في ٢١ ديسمبر ٢٠١١م	للسنة المنتهية في ٢١ ديسمبر ٢٠١٠م	للسنة المنتهية في ٢١ ديسمبر ٢٠٠٩م	
(٨٧,٥٢٥)	٤٦٢,٤٤٤	(٦٢,٩١٢)	الأنشطة التشغيلية ^{١٤}
(٣٠٩,٠٩٦)	(٣٠٧,٦٥٠)	(١,٨٩٠,٦٤٠)	الأنشطة الاستثمارية ^{١٥}
٤٧٤,٧٧٧	٤١,٥٢١	١,٨٧٥,٨٩٥	الأنشطة التمويلية ^{١٦}
٧٨,١٥٦	١٩٦,٢٢٥	(٧٧,٦٥٨)	صافي الزيادة / (النقص) في النقد وما في حكمه

المصدر: القوائم المالية المدققة، الوحدات: بالألف ريال سعودي

الجدول ٢٣: النقدية وشبه النقدية

للسنة المنتهية في ٢١ ديسمبر ٢٠١١م	للسنة المنتهية في ٢١ ديسمبر ٢٠١٠م	للسنة المنتهية في ٢١ ديسمبر ٢٠٠٩م	
٧٨٠,٢٧٣	٧٠٢,١١٧	٥٠٥,٧٩٢	النقدية وشبه النقدية

المصدر: القوائم المالية المدققة، الوحدات: بالألف ريال سعودي

٩ - ٥ مقاييس الأداء الرئيسية

تطبق إدارة الشركة عدداً من مقاييس الأداء المستخدمة على نطاق واسع في قطاع الاتصالات المتنقلة لإدارة وتقييم الأداء المالي. وتشمل هذه المقاييس: صافي إضافات العملاء والأرباح قبل الفائدة والربح والاستهلاك والإطفاء، وعملاء نهاية الفترة والأرباح قبل الفائدة والربح والاستهلاك والإطفاء (EBITDA)، وهامش الأرباح قبل الفائدة والربح والاستهلاك والإطفاء (EBITDA Margin)، ومتوسط العائد لكل مشترك، أو متوسط الإيراد لكل مشترك. لا تحسب هذه المقاييس وفقاً لمعايير الهيئة السعودية للمحاسبين القانونيين، وذلك إما لأنها: (١) تمثل بيانات تشغيلية تقع خارج نطاق معايير الهيئة السعودية للمحاسبين القانونيين، (٢) أو أنها مزيج من البيانات التشغيلية والمالية التي لا تدرج بوضوح ضمن معايير الهيئة السعودية للمحاسبين القانونيين، أو (٣) لأنها تستبعد أو تشمل أو تتضمن تعديلات من شأنها أن تستبعد أو تشمل مبالغ يمكن تضمينها أو استبعادها، على التوالي، من مقياس المقارنة المحسوب وفقاً لمعايير الهيئة السعودية للمحاسبين القانونيين. ترى الإدارة فائدة هذه المقاييس في فهم أداء الشركة التشغيلي من فترة لأخرى، على الرغم من عدم تعريف هذه المقاييس بذات الطريقة الدقيقة في كل الشركات العاملة في صناعة الاتصالات المتنقلة. توفر هذه المقاييس للشركة إمكانية مقارنة أداء الشركة بأداء شركات الاتصالات المتنقلة الأخرى داخل وخارج المملكة. يجب ألا تعتبر هذه المقاييس بديلاً عن أي مقاييس أداء يتم تحديدها وفقاً لمعايير الهيئة السعودية للمحاسبين القانونيين.

تعتمد الاتجاهات في مقاييس الأداء الرئيسية مثل متوسط العائد لكل مشترك على حجم أعمال الشركة، فضلاً عن ديناميكية السوق ونجاح الشركة في تنفيذ إستراتيجيتها.

- **صافي إضافات العملاء وعدد العملاء نهاية الفترة** : وهو مقياس يستخدم لقياس نمو أعمال الشركة، وتوقع أدائها المالي في المستقبل وقياس مدى قبول السوق لمنتجاتها. يمثل صافي إضافات العملاء عدد العملاء الجدد أو الحاليين الذين ينشطون حسابات خلال فترة أو، (في حالة مشترك الخدمات مؤجلة الدفع) عدد العملاء الجدد أو الحاليين الذين أبرموا عقوداً طويلة الأمد (ليست امتداداً لعقود موجودة)، والتي يتم تسويتها بعد حسم نسبة العملاء الذين يلغون اشتراكاتهم خلال نفس الفترة.
- **الأرباح قبل الفائدة والربح والاستهلاك والإطفاء (EBITDA)**: يتكون من إجمالي الإيرادات مخصوماً منه تكلفة المبيعات، ومصاريف التوزيع والتسويق، والمصاريف والمخصصات العمومية والإدارية.
- **هامش الأرباح قبل الفائدة والربح والاستهلاك والإطفاء (EBITDA Margin)**: يتكون من الأرباح قبل الفائدة والربح والاستهلاك والإطفاء مقسوماً على الإيرادات خلال الفترات ذات الصلة. وتستخدم الإدارة هذا المقياس كمقياس بديل - من بين مؤشرات أخرى، لقياس إلى أي مدى تستخدم إيرادات الشركة في سداد مصاريف التشغيل.
- **متوسط العائد لكل مشترك**: تتكون من عائدات زمن المكالمات، والاشتراكات، وإيرادات التجوال، وإيرادات خدمة البيانات، وإيرادات الربط البيني للفترة ذات الصلة مقسوماً على متوسط عدد العملاء في هذه الفترة.

١٠٤ إن صافي النقد المحصل من / (المستخدم في) الأنشطة التشغيلية في عام ٢٠٠٩م تم إعادة تصنيفه بخصم أعباء التمويل والتي تصل إلى ٥٧٥,٢ مليون ريال و إضافة عوائد العمولات والتي تبلغ ١,٢ مليون ريال. في القوائم المالية المدققة لعام ٢٠٠٩م سجلت الشركة صافي النقد المحصل بمبلغ وقدره ٥١١ مليون ريال. و تم تصنيف بند أعباء التمويل تحت صافي النقد المحصل من / (المستخدم في) الأنشطة التمويلية بينما تم تصنيف بند عوائد العمولات تحت النقد المحصل من / (المستخدم في) الأنشطة الاستثمارية. و تم في هذه النشرة المقارنة بالمثل مع القوائم المالية بالنسبة للنقد المحصل من / (المستخدم في) الأنشطة التشغيلية لعامي ٢٠١٠م، ٢٠١١م حيث تم إعادة تصنيف البنود تحت الأنشطة التشغيلية.

١٠٥ إن صافي النقد المحصل من / (المستخدم في) الأنشطة الاستثمارية تم تعديله من الرقم المسجل في القوائم المالية المدققة لعام ٢٠٠٩م وهو ١,٨٩٠,٦ مليون ريال إلى ١,٨٩٠,٦ مليون ريال وذلك بناءً على إعادة تصنيف بند عوائد العمولات كما هو موضح أعلاه.

١٠٦ إن صافي النقد المحصل من / (المستخدم في) الأنشطة التمويلية تم تعديله من الرقم المسجل في القوائم المالية المدققة لعام ٢٠٠٩م وهو ١,٢٠٠,٧ مليون ريال إلى ١,٨٧٥,٩ مليون ريال وذلك بناءً على إعادة التصنيف لأعباء التمويل بمبلغ ٥٧٥,٢ مليون ريال كما هو موضح أعلاه.

وتستعرض الفقرات اللاحقة اتجاهات هذه المقاييس.

- شهدت الإضافات الصافية للعملاء نمواً مستمراً في المؤشرات الفصلية منذ بدء الشركة لأنشطتها التجارية. تمكنت الشركة في عام ٢٠٠٨م من جذب ٢ مليون عميل خلال فترة تشغيل مالية واحدة تقريباً. كما تم جذب ٢,٢ مليون عميل إضافي خلال عام ٢٠٠٩م، على الرغم من أن معدل النمو انخفض قليلاً (كما توقعته الإدارة) بسبب تشييع السوق، إضافة إلى ردود فعل المنافسين حيال دخول الشركة كمنافس إلى السوق. وقد استمرت الزيادة في عدد المشتركين الجدد في عام ٢٠١٠م و ٢٠١١م غير أن الشركة قامت خلال الربع الأخير من ٢٠١١م بإجراء تقييم مراجعة شاملة لقاعدة بياناتها لتحسين دقة إحصائياتها المتعلقة بأعداد المشتركين، وقد تبين من هذه المراجعة أن عدد المشتركين قد انخفض من ٩,٩ مليون في ٣٠ سبتمبر ٢٠١١م إلى ٧,٦ مليون كما في ٣١ ديسمبر ٢٠١١م.
- تحسن مقياس الأرباح قبل الفائدة والضكاة والاستهلاك والإطفاء (EBITDA) بشكل متواصل منذ نهاية شهر سبتمبر ٢٠٠٩م، بعد أن ظل سلبياً طوال الفترة منذ حصول الشركة على رخصتها (في مارس ٢٠٠٨م). وقد شهدت الشركة خلال الربع الثاني من ٢٠١٠م وصول مقياس الأرباح قبل الفائدة والضكاة والاستهلاك والإطفاء (EBITDA) نقطة التعادل منهيبة السنة بقيمة إيجابية لهذا المقياس بمبلغ ٢٢٠,٧ مليون ريال. كما شهدت الشركة في عام ٢٠١١م قيمة إيجابية لهذا المقياس بمقدار ٨٩٩ مليون ريال. وتتوقع الإدارة، وفقاً لخطة عمل الشركة، استمرار التحسن بمعدلات صحية في السنوات المقبلة.
- شهد مقياس هامش الأرباح قبل الفائدة والضكاة والاستهلاك والإطفاء (EBITDA Margin) زيادة في جميع بيانات السنوات المالية التي يستعرضها هذا القسم مقارنة مع السنة الماضية، مما أدى إلى زيادة كبيرة في هذا المقياس بالشركة. وقد حقق مقياس هامش الأرباح نسبة قدرها ٦٪ في عام ٢٠١٠م، ثم إلى نسبة قدرها ١٣٪ في عام ٢٠١١م. وقد تحقق التحسن في هذا المقياس من خلال نمو الإيرادات التي دعمها استمرار إضافة عملاء جدد.
- ارتفع متوسط الإيراد من المشترك الواحد (ARPU) من ٦٤ ريال سعودي مع نهاية عام ٢٠٠٩م إلى ٥٩ ريال سعودي مع نهاية العام ٢٠١٠م بسبب استمرار الشركة في جهودها في تنمية العوائد عن طريق الحملات المتعلقة بالمنتجات مسبقة الدفع والمستهدفة لشرائح معينة من العملاء، بالإضافة إلى تركيزها القوي على قطاع الأعمال والنطاق العريض للاتصالات المتنقلة. كذلك ارتفع متوسط الإيراد من المشترك الواحد خلال عام ٢٠١١م إلى ٧٤ ريال بسبب تغيير الطريقة في تقديم التقرير للعملاء الجدد التي تبنتها الشركة.

٩ - ٥ - ١ الإيرادات

يلخص الجدول التالي إيرادات السنوات المالية المنتهية في ٣١ ديسمبر ٢٠٠٩م، و ٢٠١٠م و ٢٠١١م.

الجدول ٢٤: الإيرادات

للسنة المنتهية في ٣١ ديسمبر ٢٠١١م	للسنة المنتهية في ٣١ ديسمبر ٢٠١٠م	للسنة المنتهية في ٣١ ديسمبر ٢٠٠٩م	
٦,٥٢٤,٤٦٧	٥,٨١٤,٨٢٧	٢,٨٧٩,١٦٢	رسوم الاستخدام ^{١٠٧}
١٤٢,٩٤١	١١٤,٨٦٠	١٢٢,٤٢٩	الاشتراكات
٢١,٦٥٢	٤,٦٨٢	٢,٤٦١	أخرى
٦,٦٩٩,٠٦٠	٥,٩٣٤,٣٧٠	٣,٠٠٤,٠٥٢	المجموع

المصدر: القوائم المالية المدققة، الوحدات بالألف ريال سعودي

بلغت إيرادات الشركة ٦,٦٩٩ مليون ريال للسنة المنتهية في ٣١ ديسمبر ٢٠١١م مقارنة بـ ٥,٩٣٤ مليون ريال سعودي للسنة المنتهية في ٣١ ديسمبر ٢٠١٠م و ٣,٠٠٤ مليون ريال للسنة المنتهية في ٣١ ديسمبر ٢٠٠٩م. انعكست الإيرادات السنوية للشركة بشكل كبير على نمو عملياتها وعلى نجاح منتجاتها وخدماتها المبتكرة لا سيما حلول خدمات النطاق العريض للهاتف النقالة. أدت الزيادة في عدد المشتركين خلال عام ٢٠٠٩م وفي النصف الصف الأول من عام ٢٠١٠م إلى وجود قاعدة عملاء نشطة أدت إلى زيادة نمو الإيرادات. رافق ذلك عروضاً مصممة بدقة وتعرفة أسعار وحملات ترويجية لدعم نمو الإيرادات وتعزيز حصول الإيرادات من كل مستخدم وتأثير سلوكيات المشتركين. حققت الشركة نمواً ثابتاً في الإيرادات بنسبة ٩٨٪ و ذلك خلال الفترة بين عامي ٢٠٠٩م و ٢٠١٠م. و يعود ذلك إلى زيادة أعداد المشتركين في بطاقات مسبقة الدفع و ازدياد عدد الدقائق المستخدمة. كذلك ارتفع نمو الإيرادات بمعدل ١٣٪ خلال الفترة بين عامي ٢٠١٠م و ٢٠١١م لنفس الأسباب الواردة أعلاه.

١٠٧ تعني "رسوم الخدمة" للإيرادات المحققة من المكالمات المحلية والدولية والتجوال وتبادل الرسائل واستخدام خدمة الانترنت عريض النطاق على الهواتف المتنقلة ورسوم الربط البيئي لحركة الاتصالات القادمة.

٩ - ٥ - ٢ تكلفة الإيرادات

يلخص الجدول التالي تكلفة الإيرادات للسنوات المالية المنتهية في ٣١ ديسمبر ٢٠٠٩م، ٢٠١٠م، ٢٠١١م.

الجدول ٢٥: تكلفة الإيرادات

السنة المنتهية في ٣١ ديسمبر ٢٠١١م	السنة المنتهية في ٣١ ديسمبر ٢٠١٠م	السنة المنتهية في ٣١ ديسمبر ٢٠٠٩م	
٢,١٤٥,٢٤٠	٢,١٩٩,٧٧٨	١,٤٩١,٠٨٦	رسوم استخدام الشبكات الأخرى
٦٤٤,١٧٥	٥٨٨,٨٠٧	٢٠٤,٢٥١	الرسوم الحكومية
٢٤٧,٤٨٠	٢٠٥,٣٧٧	١٩٢,٣٥٠	خطوط مستأجرة
٢٧٤,٦٣٤	٢٦٢,٠٢٠	١٠٥,٦٨٢	خصم على بطاقات الشحن مسبقاً الدفع
١٨٧,٣٦٤	١٤٧,٩٤٠	١٢٢,٥٥٧	أخرى
٢,٤٩٨,٨٩٣	٢,٤٠٣,٩٢٢	٢,١٢٧,٠٢٦	المجموع

المصدر: القوائم المالية المدققة. الوحدات بالألف ريال سعودي

ظل نمط تكلفة الإيرادات منتظماً بشكل عام خلال السنوات المالية مما عكس نمواً قدره ٦٠٪ بين عامي ٢٠٠٩م و ٢٠١٠م ونمواً معتدلاً بلغ ٣٪ بين عامي ٢٠١٠م و ٢٠١١م. انخفضت نسبة تكلفة الإيرادات من ٧٠,٨١٪ خلال ٢٠٠٩م إلى ٥٧,٣٦٪ عام ٢٠١٠م ثم إلى ٥٢,٢٣٪ في عام ٢٠١١م، وذلك بسبب زيادة حركة المكالمات على الشبكة في مقابل الحركة خارج الشبكة مع نمو قاعدة المشتركين وزيادة عدد المكالمات على شبكة الشركة بدلاً من شبكات الشركات المنافسة. انخفضت تكاليف المكالمات التي (تشمل تكاليف الربط الداخلي) وتكاليف التجوال الداخلي والدولي (كنسبة من الإيرادات) من ٤٩,٠٦٪ عام ٢٠٠٩م إلى ٢٧٪ في عام ٢٠١٠م و ٢٢٪ في عام ٢٠١١م يعود ذلك إلى انخفاض الاعتماد على التجوال المحلي لقيام الشركة بإطلاق بنى تحتية جديدة لشبكتها وعززت قدرتها على التغطية وأيضاً بسبب زيادة عدد المكالمات داخل الشبكة.

إجمالي الربح وهامش إجمالي الربح

يلخص الجدول التالي إجمالي الربح وهامش إجمالي الربح للسنوات المالية المنتهية في ٣١ ديسمبر ٢٠٠٩م، ٢٠١٠م، و ٢٠١١م.

الجدول ٢٦: إجمالي الربح وهامش إجمالي الربح

السنة المنتهية في ٣١ ديسمبر ٢٠١١م	السنة المنتهية في ٣١ ديسمبر ٢٠١٠م	السنة المنتهية في ٣١ ديسمبر ٢٠٠٩م	
٦,٦٩٩,٠٦٠	٥,٩٣٤,٣٧٠	٣,٠٠٤,٠٥٢	الإيرادات
(٢,٤٩٨,٨٩٣)	(٢,٤٠٣,٩٢٢)	(٢,١٢٧,٠٢٦)	تكلفة الإيرادات
٢,٢٠٠,١٦٧	٢,٥٣٠,٤٤٨	٨٧٧,٠٢٦	إجمالي الربح
٪٤٧,٧٧	٪٤٢,٦٤	٪٢٩,١٩	هامش إجمالي الربح (نسبة إجمالي الربح إلى الإيرادات)

المصدر: القوائم المالية المدققة. الوحدات: بالألف ريال سعودي

بلغ إجمالي الربح ٢,٢٠٠ مليون ريال في عام ٢٠١١م، مقارنة بمبلغ ٢,٥٣٠ مليون ريال في عام ٢٠١٠م و ٨٧٧ مليون ريال في عام ٢٠٠٩م. وقد زاد هامش إجمالي الربح من ٢٩,٢٪ في ٢٠٠٩م إلى ٤٢,٦٪ في ٢٠١٠م ثم إلى ٤٧,٨٪ في ٢٠١١م. وقد كان تحسن الربحية نتيجة مباشرة للزيادة في قاعدة العملاء المتنامية للشركة وانخفاض الاعتماد على التجوال الداخلي وزيادة المكالمات على الشبكة بسبب زيادة حصة الشركة من السوق والحوافز التي تقدمها للمشاركين بالإضافة إلى زيادة هامش ربح المكالمات الدولية. وقد بلغ إجمالي الربح ٢,٥٣٠ مليون ريال سعودي خلال عام ٢٠١٠م وهو بشكل خاص ناتج عن الأثر الإيجابي عن تعديل هيئة الاتصالات وتقنية المعلومات أسس البنود التجارية لحساب رسوم خدمات الاتصالات المتنقلة بأثر رجعي، وهو ما نجم عنه إلغاء وإعادة رسوم مفروضة من هيئة الاتصالات وتقنية المعلومات وانخفاض أسعار إنهاء المكالمات (من ٣٢،٠ ريال للدقيقة عام ٢٠٠٩م إلى ٢٥،٠ ريال للدقيقة).

٩ - ٥ - ٣ مصاريف التوزيع والتسويق

يلخص الجدول التالي مصاريف التوزيع والتسويق للسنوات المالية المنتهية في ٣١ ديسمبر ٢٠٠٩م، و٢٠١٠م، و٢٠١١م.

الجدول ٢٧: مصاريف التوزيع والتسويق

للسنة المنتهية في ٣١ ديسمبر ٢٠١١م	للسنة المنتهية في ٣١ ديسمبر ٢٠١٠م	للسنة المنتهية في ٣١ ديسمبر ٢٠٠٩م	
٢٩٣,٠٨٧	٣٠٥,٩٧٥	٢٩٩,٦١٨	عمولة الوكلاء
٤٠٧,٨٥٣	٢٥٢,٠٥٣	٢٩٦,٩٢١	الإعلانات
٢٤٢,٦٦٥	٤١٧,٣١٨	٢٣٦,٠١٥	إصلاح وصيانة
٣٠٩,٥٧٨	٢٣١,٠١٩	٢١٧,٦٥٨	رواتب الموظفين وأعباء متعلقة
١٨٩,٨٤٣	١٨٩,٥٨٦	١٥٥,٨٩٧	مصاريف ايجار
١٨٠,٨٧٥	١٨٩,٩٠٠	١٣٦,١٣٢	أتعاب إدارية
٧٦,٤٦١	١٥٩,٨٨٩	٨٢,٤٦١	مصرفون ديون معدومة
٣١,٦٣٧	٣١,٠٤٠	٦٧,٤٦٨	أنظمة دعم ورخص
٢٢,٣٢٢	٤,٥٨٦	٢٦,٥٠٦	منافع
٤٠,٠٧٩	١١,٣٠٢	٨,٠٩٠	عروض ترويجية للعملاء
٧٥,٧٢٢	٥٥,٩٩٨	٥٦,٩٤٨	أخرى
١,٩٧٢,١٣٢	١,٨٤٨,٦٦٦	١,٥٧٣,٧٤١	الإجمالي

المصدر: القوائم المالية المدققة، الوحدات بالألف ريال سعودي

ارتفعت مصاريف التوزيع والتسويق إلى ١,٩٧٢ مليون ريال في عام ٢٠١١م مقارنة بـ ١,٨٤٩ مليون ريال في ٢٠١٠م و ١,٥٧٤ مليون في عام ٢٠٠٩م. كانت تلك الزيادة نتيجة ارتفاع مصاريف الإعلانات بسبب الدعاية المتزايدة وأنشطة الاتصالات من تدشين منتجات عديدة وزيادة معدلات شطب الديون المعدومة وارتفاع تكاليف الإصلاح والصيانة. وترتبط الزيادة في الرسوم الإدارية بتحسين وزيادة الإيرادات التي يقودها نمو قاعدة العملاء. وقد ارتفعت أيضاً العمولات المدفوعة للشركاء، حيث أظهرت الإضافات الصافية للعملاء زيادة كبيرة، بسبب مبادرات تعزيز الأداء التي تم تطبيقها على الشركاء وعلى مستويات نقاط البيع.

٩ - ٥ - ٤ مصاريف عمومية وإدارية

يلخص الجدول التالي مصاريف عمومية وإدارية للسنوات المالية المنتهية في ٣١ ديسمبر ٢٠٠٩م، و٢٠١٠م، و٢٠١١م.

الجدول ٢٨: مصاريف عمومية وإدارية

للسنة المنتهية في ٣١ ديسمبر ٢٠١١م	للسنة المنتهية في ٣١ ديسمبر ٢٠١٠م	للسنة المنتهية في ٣١ ديسمبر ٢٠٠٩م	
١٠١,٨٨٢	١٠٠,٦٩٩	٩٦,٨٧٠	رواتب الموظفين وتكاليف متعلقة
٦٩,٢٢٧	٧٤,٦٩٤	١١٤,٧٢٢	خدمات استشارات
٤٢,١٢٥	٥٢,٥١٤	٥٩,٨٩٣	أنظمة دعم وصيانة
٣٧,٩٢٣	٣١,٩٩١	١٩,١٠٣	مصاريف إصلاح وصيانة
٣٣,٨٣٠	٦١,٦٨٣	٤٦,٦٢٨	مصروف ضريبة الاستقطاع
٣,٨٧٣	٨,٢٧٩	١٥,٦٤٩	أتعاب قانونية ومهنية
٤٠,٢٠٤	٢١,٢٨٣	٢٢,٠٣٣	أخرى
٣٢٩,١٨٥	٣٥١,١٤٣	٣٧٥,٨٩٨	الإجمالي

المصدر: القوائم المالية المدققة للشركة. بالآلاف ريال سعودي

بلغت المصاريف العمومية والإدارية ٣٢٩ مليون ريال سعودي للسنة المنتهية في ٣١ ديسمبر ٢٠١١م مقارنة بـ ٣٥١ مليون ريال سعودي للسنة المنتهية في ٣١ ديسمبر ٢٠١٠م، و٣٧٥ مليون ريال للسنة المنتهية في ٣١ ديسمبر ٢٠٠٩م. ويعزى هذا الانخفاض بشكل كبير إلى مبادرات خفض التكاليف التي تم تطبيقها للتحكم بمستوى نفقات التشغيل. وقد مثلت المصاريف العمومية الإدارية ٨,٢٪ من مصاريف التشغيل لعام ٢٠١١م مقارنة بـ ٩,٥٪ في عام ٢٠١٠م و١١,٢٪ في عام ٢٠٠٩م.

٩ - ٥ - ٥ مصاريف الاستهلاك والإطفاء

يلخص الجدول التالي مصاريف الاستهلاك والإطفاء للسنوات المالية المنتهية في ٣١ ديسمبر ٢٠٠٩م، و٢٠١٠م، و٢٠١١م.

الجدول ٢٩: مصاريف الاستهلاك والإطفاء

للسنة المنتهية في ٣١ ديسمبر ٢٠١١م	للسنة المنتهية في ٣١ ديسمبر ٢٠١٠م	للسنة المنتهية في ٣١ ديسمبر ٢٠٠٩م	
(١,٧١٠,٣٢٨)	(١,٤٩٤,٢٢٠)	(١,٣٩٤,٣١٠)	مصاريف الاستهلاك والإطفاء

المصدر: القوائم المالية المدققة. بالآلاف ريال سعودي

بلغ إجمالي مصاريف الإستهلاك والإطفاء للسنة المالية المنتهية في ٣١ ديسمبر ٢٠١١م ما مجموعه ١,٧١٠ مليون ريال سعودي، بالمقارنة مع ١,٤٩٤ مليون ريال في عام ٢٠١٠م، فيما بلغت ١,٣٩٤ مليون ريال في عام ٢٠٠٩م. وتمثل هذه المصاريف إطفاء رسوم الترخيص خلال مدة الترخيص البالغة ٢٥ سنة هجرية وكذلك إستهلاك الممتلكات والمعدات كما هو موضح في القسم (٩-٦-٢-١) "الممتلكات والمعدات". و تتمثل نفقات إطفاء الترخيص بمبلغ وقدره ٢٢,٩١٠ مليار ريال سعودي دفعت مقدماً في شهر مارس عام ٢٠٠٧، ومبلغ ٤٤٩,١٨ مليون ريال سعودي تمثل نفقات أعباء التمويل المتعلقة بالترخيص والتي تم رسملتها كجزء من مصاريف الترخيص وفقاً لقواعد الهيئة السعودية للمحاسبين القانونيين، ويتم إطفاء رسوم الترخيص بمقدار ٨٨٢,١ مليون ريال سنوياً. وصلت مصاريف الاستهلاك في السنة المنتهية في ٣١ ديسمبر ٢٠٠٩م بمبلغ و قدره ٤٠٠,٧ مليون ريال سعودي مقارنة مع مبلغ ٤٨١,٧ مليون ريال في السنة المنتهية في ٣١ ديسمبر ٢٠١٠م، ومبلغ ٧٩٧,٦ ريال سعودي للسنة المنتهية في ٣١ ديسمبر ٢٠١١م. ويعكس ذلك ارتفاع مصاريف الاستهلاك بنسبة ٢٠٪ بين عامي ٢٠٠٩م و ٢٠١٠م، وارتفاع بنسبة ٦٦٪ بين عامي ٢٠١٠م و ٢٠١١م. وتعزى هذه الزيادة إلى استحواذ الشركة على أصول ثابتة تتمثل في بنية تحتية للشبكة. وقد نشرت الشركة البنية التحتية للشبكة لتعزيز قدرة الشركة على الوفاء بالالتزامات بموجب الترخيص.

٩ - ٥ - ٦ الخسارة التشغيلية

يلخص الجدول التالي الخسارة التشغيلية للسنوات المالية المنتهية في ٣١ ديسمبر ٢٠٠٩م، و٢٠١٠م، و٢٠١١م.

الجدول ٤٠: الخسارة التشغيلية

السنة المنتهية في ٣١ ديسمبر ٢٠١١م	السنة المنتهية في ٣١ ديسمبر ٢٠١٠م	السنة المنتهية في ٣١ ديسمبر ٢٠٠٩م	
٣,٢٠٠,١٦٧	٢,٥٣٠,٤٤٨	٨٧٧,٠٢٦	إجمالي الأرباح
(١,٩٧٣,١٣٣)	(١,٨٤٨,٦٦٦)	(١,٥٧٣,٧٤١)	مصاريف التوزيع والتسويق
(٣٢٩,١٨٥)	(٣٥١,١٤٣)	(٣٧٥,٨٩٨)	مصاريف عمومية وإدارية
(١,٧١٠,٣٢٨)	(١,٤٩٤,٢٣٠)	(١,٣٩٤,٣١٠)	مصاريف الاستهلاك والإطفاء
(٨١١,٤٧٨)	(١,١٦٣,٥٨١)	(٢,٤٦٦,٩٢٣)	الخسارة التشغيلية

المصدر: القوائم المالية المدققة، الوحدات: بالآلاف ريال سعودي

انخفضت خسائر العمليات (إجمالي الربح ناقص تكاليف العمليات والاستهلاك والإطفاء) خلال السنة المالية المنتهية في عام ٢٠١١م لتبلغ ٨١١ مليون ريال بالمقارنة مع ١,١٦٤ مليون ريال للسنة المنتهية في عام ٢٠١٠م و٢,٤٦٧ مليون ريال للسنة المنتهية في ٢٠٠٩م. وخلال نفس الفترة، تحسن هامش الربح من عمليات الشركة وارتفع من (٨٢,١٪) في نهاية عام ٢٠٠٩م إلى (١٩,٦٪) في عام ٢٠١٠م ثم إلى (١٢,١٪) في عام ٢٠١١م. انخفضت الخسائر التشغيلية بشكل كبير في عام ٢٠١١م بسبب زيادة الإيرادات وزيادة قاعدة العملاء مدفوعة بنمو كبير في قطاع الشرائح مسبقة الدفع وهو ما خفض التكاليف بسبب الوفورات الاقتصادية.

٩ - ٥ - ٧ عوائد عمولات

الجدول ٤١: عوائد عمولات

السنة المنتهية في ٣١ ديسمبر ٢٠١١م	السنة المنتهية في ٣١ ديسمبر ٢٠١٠م	السنة المنتهية في ٣١ ديسمبر ٢٠٠٩م	
١٣٨	٦٥٥	١,٣١٦	الإجمالي

المصدر: القوائم المالية المدققة، الوحدات: بالآلاف ريال سعودي

انخفض الدخل من عوائد العمولات، الذي يتم الحصول عليه بشكل رئيسي من ودائع الشركة المصرفية خلال السنوات التي يستعرضها هذا القسم وكان ذلك هامشياً بالنسبة لنتائج الشركة بوجه عام.

٩ - ٥ - ٨ أعباء التمويل

وهي أعباء التمويل المتعلقة بقروض الشركة، والتي تم إلقاء الضوء عليها بمزيد من التفصيل في القسم ٩-٩ (مناقشة وتحليل الإدارة للوضع المالي ونتاج عمليات الشركة - رصيد الدين). يلخص الجدول التالي أعباء التمويل للسنوات المالية المنتهية في ٣١ ديسمبر ٢٠٠٩م، و٢٠١٠م، و٢٠١١م.

الجدول ٤٢: أعباء التمويل

السنة المنتهية في نهاية ٣١ ديسمبر ٢٠١١م	السنة المنتهية في نهاية ٣١ ديسمبر ٢٠١٠م	السنة المنتهية في نهاية ٣١ ديسمبر ٢٠٠٩م	
(١,١١٣,٨٥٦)	(١,١٩٥,٥١١)	(٦٣٣,٧٤٢)	أعباء التمويل
٪١٦,٦٣	٪٢٠,١٥	٪٢١,١٠	نسبة أعباء التمويل من الإيرادات

المصدر: القوائم المالية المدققة، الوحدات: بالآلاف ريال سعودي

بلغت أعباء التمويل ١,١١٤ مليون ريال سعودي خلال السنة المالية المنتهية في ٣١ ديسمبر ٢٠١١م مقارنة بـ ١,١٩٦ مليون ريال للسنة المالية المنتهية في ٣١ ديسمبر ٢٠١٠م و ٦٣٤ مليون ريال للسنة المالية المنتهية في ٣١ ديسمبر ٢٠٠٩م. ونظراً للنمو في الإيرادات، فقد انخفضت نسبة هذه الأعباء في مقابل الإيرادات من ٢١٪ عام ٢٠٠٩م إلى ٢٠٪ عام ٢٠١٠م ثم إلى ١٧٪ عام ٢٠١١م. إن هذا النمو شبه الثابت في تكاليف التمويل بالشركة يعود إلى

تزايد الدين المطلوب لتمويل لتوسعة عمليات الشركة والالتزامات الرأسمالية الأخرى مثل ترخيص الشركة. ويعود الانخفاض في أعباء التمويل بين عامي ٢٠١٠م و٢٠١١م بشكل رئيسي إلى الأعباء الاستثنائية المحسوبة على الشركة في عام ٢٠١٠م وإلى انخفاض معدل السيور الذي يشكل قاعدة رئيسية لكثير من اتفاقيات التمويل للشركة.

٩ - ٥ - ٩ الزكاة

وفقاً لنظام الزكاة، فلم يتم تجنب أي مخصصات للزكاة للفترة التي تبدأ منذ تأسيس الشركة وحتى ٣١ ديسمبر ٢٠٠٨م نظراً لأن الشركة لم تكن قد أكملت في ذلك الوقت سنة هجرية كاملة من تاريخ تسجيلها في السجل التجاري. وقد أكملت الشركة عامها الهجري الأول خلال الربع الأول من السنة المنتهية في ٣١ ديسمبر ٢٠٠٩م. وكما في تاريخ ٣١ ديسمبر ٢٠٠٩م، و٢٠١٠م، و٢٠١١م كانت قيمة وعاء الزكاة لدى الشركة بالسالب، حيث حققت الشركة خسائر. وبالتالي، فإن الشركة لم تتحمل أي زكاة ولم تجنب أي مخصص لتلك السنوات.

الجدول ٤٣: صافي الخسارة

للسنة المنتهية في ٣١ ديسمبر ٢٠١١م	للسنة المنتهية في ٣١ ديسمبر ٢٠١٠م	للسنة المنتهية في ٣١ ديسمبر ٢٠٠٩م	صافي الخسارة
(١,٩٢٥,١٩٦)	(٢,٣٥٨,٤٣٧)	(٣,٠٩٩,٣٤٩)	

المصدر: القوائم المالية المدققة. بالوحدات: بالألف ريال سعودي

يلاحظ انخفاض الخسائر الصافية بشكل ثابت للسنوات التي تمت مراجعتها وذلك بانخفاض من ٣,٠٩٩ مليون ريال سعودي في عام ٢٠٠٩م إلى ١,٩٢٥ مليون ريال عام ٢٠١١م.

٩ - ٦ المركز المالي والسيولة وغيرها من البنود

يبين الجدول التالي المركز المالي للشركة خلال السنوات المالية المنتهية في ٣١ ديسمبر ٢٠٠٩م، و٢٠١٠م و٢٠١١م.

الجدول ٤٤: المركز المالي

للسنة المنتهية في ٣١ ديسمبر ٢٠١١م	للسنة المنتهية في ٣١ ديسمبر ٢٠١٠م	للسنة المنتهية في ٣١ ديسمبر ٢٠٠٩م	الشرح
الموجودات			
موجودات متداولة			
٧٨٠,٢٧٣	٧٠٢,١١٧	٥٠٥,٧٩٢	النقدية و شبه النقدية
١,٠٠٦,٥٧٤	١,٤٦٣,١٦٦	١,٠٠٧,٢٤٧	ذمم مدينة
٤٣,٦١٧	٢٨,٧٩٩	٣٩,٤٢٣	مخزون
٦٠١,٧٠٦	٤٠٨,٥٢٧	٢٩٧,٤٧٥	مصاريف مدفوعة مقدماً وموجودات أخرى
٢,٤٣٢,١٧٠	٢,٦٠٢,٦٠٩	١,٨٤٩,٩٣٦	مجموع الموجودات المتداولة
الموجودات غير المتداولة			
٤,٠٥٨,٨١٣	٤,٢٩٨,٢٠٠	٣,٨٤٦,٧٠٠	ممتلكات ومعدات
٢٠,٢٥٢,٧٧٨	٢١,١٥٤,٦٢٨	٢٢,١٣٣,٤٧٧	موجودات غير ملموسة
٢٤,٣١١,٥٩١	٢٥,٤٥٢,٨٢٨	٢٥,٩٨٠,١٧٧	مجموع الموجودات غير المتداولة
٢٦,٧٤٣,٧٦١	٢٨,٠٥٥,٤٣٧	٢٧,٨٣٠,١١٣	مجموع الموجودات
المطلوبات			
المطلوبات المتداولة			
٩١٥,٨٧٦	-	٢,١٥٢,٢١٩	أوراق دفع

الشرح	السنة المنتهية في ٣١ ديسمبر ٢٠٠٩م	السنة المنتهية في ٣١ ديسمبر ٢٠١٠م	السنة المنتهية في ٣١ ديسمبر ٢٠١١م
قرض قصير الأجل	-	٢,١٩٢,٧٥٠	-
الجزء المتداول من تمويل مرابحة مشترك	-	-	٩,٧٤٧,٦٣٨
ذمم دائنة	١,٨١٤,٧٩٢	٢,١٠٤,٥٠٣	١,٦٠٩,٢٨٤
مطلوب إلى جهات ذات علاقة	٥١,٣٦٥	١١٧,٢٩٤	٢٦,٦٧٣
إيرادات مؤجلة	٢٥١,٢٥٩	٤٥١,٢٤٢	٤٣٤,٢٩٢
مشتقات أدوات مالية	-	-	٤٥,٧٨١
مصاريف مستحقة و مطلوبات أخرى	١,٩٦٤,٧٤٩	٢,٥٨٧,٢٢٣	٢,٧٢١,١٨٤
مجموع المطلوبات المتداولة	٦,٢٣٤,٢٨٤	٧,٤٥٤,١١٢	١٥,٥١٠,٨٢٨
المطلوبات غير المتداولة			
أوراق دفع	-	٦٥٩,٢٢١	١٥٢,٩٢٧
قرض طويل الأجل	-	-	٢,٢٢٣,٥٢٩
تمويل مرابحة مشترك	٩,٤٩٤,٠٢٣	٩,٦٥٥,٦٩٣	-
دفعات مقدمة من المساهمين	٣,٤٦٨,٨٢٧	٣,٦٦٥,٤٩٧	٤,٠١٨,٥٥٠
مطلوب إلى جهات ذات علاقة	-	٣٢٩,٧٧٦	٥٢٠,٦٥١
مشتقات أدوات مالية	-	١٣٤,٦٣٠	-
مخصص مكافأة نهاية الخدمة للموظفين	١٠,٤٠٠	١٧,٠٩٦	٢٢,٢٠١
مجموع المطلوبات غير المتداولة	١٢,٩٧٢,٢٥٠	١٤,٤٧١,٩١٣	٦,٩٣٩,٨٦٨
مجموع المطلوبات	١٩,٢٠٧,٦٣٤	٢١,٩٢٦,٠٢٥	٢٢,٤٥٠,٦٩٦
حقوق المساهمين			
رأس المال	١٤,٠٠٠,٠٠٠	١٤,٠٠٠,٠٠٠	١٤,٠٠٠,٠٠٠
احتياطي التحوط	-	(١٣٤,٦٣٠)	(٤٥,٧٨١)
خسائر متراكمة	(٥,٢٧٧,٥٢١)	(٧,٧٣٥,٩٥٨)	(٩,٦٦١,١٥٤)
مجموع حقوق المساهمين	٨,٦٢٢,٤٧٩	٦,١٢٩,٤١٢	٤,٢٩٣,٠٦٥
مجموع المطلوبات وحقوق المساهمين	٢٧,٨٣٠,١١٣	٢٨,٠٥٥,٤٣٧	٢٦,٧٤٣,٧٦١

المصدر: القوائم المالية المدققة. الوحدات: بالآلاف ريال سعودي

٧ - ٩ الموجدات المتداولة

تلخص الجداول التالية الموجدات المتداولة للشركة كما في ٣١ ديسمبر ٢٠٠٩م، و٢٠١٠م، و٢٠١١م.

الجدول ٤٥: الموجدات المتداولة

كما في ٣١ ديسمبر ٢٠١١م	كما في ٣١ ديسمبر ٢٠١٠م	كما في ٣١ ديسمبر ٢٠٠٩م	
الموجدات			
الموجدات المتداولة			
٧٨٠,٢٧٣	٧٠٢,١١٧	٥٠٥,٧٩٢	النقدية وشبه النقدية
١,٠٠٦,٥٧٤	١,٤٦٣,١٦٦	١,٠٠٧,٢٤٧	الذمم المدينة - صافي
٤٣,٦١٧	٢٨,٧٩٩	٣٩,٤٢٢	مخزون
٦٠١,٧٠٦	٤٠٨,٥٢٧	٢٩٧,٤٧٥	المصاريف المدفوعة مقدماً والموجدات الأخرى - صافي
٢,٤٣٢,١٧٠	٢,٦٠٢,٦٠٩	١,٨٤٩,٩٣٦	مجموع الموجدات المتداولة

المصدر: القوائم المالية المدققة. الوحدات: بالألف ريال سعودي

تتألف الموجدات المتداولة من: (١) النقدية وشبه النقدية (٢) الذمم المدينة (صافي) (٣) مخزون (٤) مصاريف مدفوعة مقدماً والذمم المدينة الأخرى (صافي). بلغ إجمالي الموجدات المتداولة كما في ٣١ ديسمبر ٢٠١١م ٢,٤٣٢,١٧٠ مليون ريال سعودي مقارنة بمبلغ ٢,٦٠٢,٦٠٩ مليون ريال سعودي كما في ٣١ ديسمبر ٢٠١٠م ويمثل ذلك انخفاضاً قدره ١٧٠,٤٣٦ مليون ريال سعودي نتج عن زيادة أو انخفاض بعض البنود الموضحة في الجدول أعلاه.

٩ - ٧ - ١ النقدية وشبه النقدية

يتألف رصيد النقدية وشبه النقدية من: (١) النقد في الصندوق، (٢) النقد لدى البنوك، (٣) ودائع لآجل. وكما في ٣١ ديسمبر ٢٠١١م، بلغ النقد في الصندوق ٠,٢ مليون ريال سعودي، والنقد لدى البنوك ٢٢٨,٨ مليون ريال وودائع لآجل ٥٥١,٣ مليون ريال مقارنة بـ ٠,٢ مليون ريال سعودي، و٢٠١,٩ مليون ريال، و ٥٠٠,٠ مليون ريال كما في ٣١ ديسمبر ٢٠١٠م على التوالي. يعود سبب هذه الزيادة إلى النمو الطبيعي لعمليات الشركة. بين عامي ٢٠٠٩م و٢٠١٠م، انخفض النقد لدى البنوك من ٣٥٥,٦ مليون ريال إلى ٢٠١,٩ مليون ريال بسبب قرار الشركة الحصول على ودائع لآجل أكثر حيث ارتفعت من ١٥٠,٠ مليون ريال عام ٢٠٠٩م إلى ٥٠٠ مليون ريال عام ٢٠١٠م ثم إلى ٥٥١,٣ مليون ريال عام ٢٠١١م.

٩ - ٧ - ٢ الذمم المدينة، صافي

يوضح الجدول التالي صافي الذمم المدينة للشركة كما في ٣١ ديسمبر ٢٠٠٩م، و٢٠١٠م، و٢٠١١م.

الجدول ٤٦: الذمم المدينة، صافي

كما في ٣١ ديسمبر ٢٠١١م	كما في ٣١ ديسمبر ٢٠١٠م	كما في ٣١ ديسمبر ٢٠٠٩م	
١,٢٣١,٢٩٨	١,٦٠٩,٥٣٥	٩٩٢,٨٠٢	ذمم مدينة: (١) و (٢)
١١٦,١٥٨	١١٨,٢٣٩	١١١,٣١٩	ذمم مدينة غير موقتة
٤٨٦	٢٩٩	١٤٤	أخرى
١,٣٤٧,٩٤٢	١,٧٢٨,٠٧٣	١,١٠٤,٢٦٥	إجمالي الذمم المدينة
(٣٤١,٣٦٨)	(٣٦٤,٩٠٧)	(٩٧,٠١٨)	ناقص: مخصص الديون المشكوك في تحصيلها
١,٠٠٦,٥٧٤	١,٤٦٣,١٦٦	١,٠٠٧,٢٤٧	صافي الذمم المدينة

المصدر: القوائم المالية المدققة. الوحدات: بالألف ريال سعودي

تتألف صافي الذمم المدينة من (١) ذمم مدينة مفوترة، (٢) ذمم مدينة غير مفوترة، و(٣) ذمم مدينة أخرى ومخصصات ديون مشكوك في تحصيلها. بلغ صافي الذمم المدينة كما في ٣١ ديسمبر ٢٠٠٩م مبلغ ١,٠٠٧,٢ مليون ريال ثم ارتفع إلى ١,٤٦٢,٢ مليون ريال كما في ٣١ ديسمبر ٢٠١٠م بناءً على الزيادة في الإيرادات التي تضاعفت خلال تلك الفترة التي تمت مراجعتها. ويمكن النظر إلى هذه الزيادة كنمو طبيعي في قطاع الاتصالات للعمليات الجديدة التي تنمو بصورة مضطربة. كذلك بلغ صافي الذمم المدينة ١,٠٠٦,٦ مليون ريال كما في ٣١ ديسمبر ٢٠١١م بالمقارنة مع ١,٤٦٢,٢ مليون ريال كما في ٣١ ديسمبر ٢٠١٠م، والتي تمثل انخفاضاً قدره ٤٥٦,٦ مليون ريال. وسبب هذا الانخفاض هو تطبيق سياسات وإجراءات تحصيل أفضل. وتشكل الذمم المدينة المتعلقة بعمليات الربط الداخلي أكبر نسبة من صافي الذمم المدينة (مع الذمم المدينة المتعلقة بالربط الداخلي شركة الاتصالات السعودية والتي تمثل أكثر من ٨٠٪ كما في ٣١ ديسمبر ٢٠١١م). وقد تم حساب هذه الذمم المترتبة بناءً على سجلات البيانات والفواتير. يتم عادة تسوية الذمم المدينة المتعلقة بالربط الداخلي خلال ٣٠ يوماً من تاريخ الفاتورة.

٩ - ٧ - ٣ المخزون

يتألف المخزون من: (١) شرائح هاتف جوال (SIM)، (٢) بطاقات إعادة الشحن مسبقة الدفع، (٣) أجهزة هاتف وملحقاتها و (٤) أخرى وذلك ناقصاً مخصص المخزون بطيء الحركة. بلغ رصيد المخزون ٤٢,٦ مليون ريال سعودي كما في ٣١ ديسمبر ٢٠١١م مقارنة بـ ٢٨,٨ مليون ريال كما في ٣١ ديسمبر ٢٠١٠م تمثل زيادة قدرها ١٤,٨ مليون ريال خلال تلك الفترة. كذلك ارتفع مخزون بطاقات الشحن مسبقة الدفع من ١,٥ مليون ريال سعودي كما في ٣١ ديسمبر ٢٠١٠م إلى ١١,١ مليون ريال سعودي كما في ٣١ ديسمبر ٢٠١١م.

بلغ مخزون شرائح هاتف جوال (SIM) كما في ٣١ ديسمبر ٢٠٠٩م مبلغاً وقدره ١٨ مليون ريال سعودي مرتفعة إلى ٢١,٢ مليون ريال سعودي في ٣١ ديسمبر ٢٠١٠م. وسبب هذه الزيادة هو ازدياد عدد المشتركين خلال فترة الإطلاق. وقد ثبت النمو في عام ٢٠١١م وبلغ مخزون شرائح هاتف جوال (SIM) كما في ٣١ ديسمبر ٢٠١١م مبلغ ٢١,٨ مليون ريال.

انخفض مخزون بطاقات مسبقة الدفع من ٢,٤ مليون ريال عام ٢٠٠٩م إلى ١,٥ مليون ريال عام ٢٠١٠م نظراً لاستخدام هذا المخزون عام ٢٠١٠م. في عام ٢٠١١م، تم طلب بطاقات إعادة الشحن مسبقة الدفع جديدة وتم تسليمها إلى الشركة مع نهاية عام ٢٠١١م مما رفع قيمة المخزون إلى ١١,١ مليون ريال مع نهاية العام.

بلغ مخزون أجهزة الهاتف والملحقات ١٨ مليون ريال كما في ٣١ ديسمبر ٢٠٠٩م وانخفض إلى ٧,١ مليون ريال كما في ٣١ ديسمبر ٢٠١٠م ثم إلى ٥,٥ مليون ريال كما في ٣١ ديسمبر ٢٠١١م. منحت الشركة أجهزة مجانية خلال عملية إطلاق عمليات الشركة لجذب مزيد من العملاء ولكن بدأ هذا النشاط في الانخفاض عام ٢٠١٠م وقد استخدم هذا بشكل نادر في عام ٢٠١١م.

يمثل باقي المخزون بشكل أساسي أجهزة (الذغل) وأجهزة المودم التي لم تتوفر في عام ٢٠٠٩م وارتفعت من ١,٢ مليون ريال عام ٢٠١٠م إلى ١٢,٢ مليون ريال عام ٢٠١١م. هذه الزيادة تتوافق مع الارتفاع المضطرب في الطلب على خدمة النطاق العريض. وقد تم إنشاء مخصص المخزون بطيء الحركة لتغطية مخاطر أي تلف قد يحصل للأجهزة وأجهزة الذغل في المخزون.

٩ - ٧ - ٤ مصاريف مدفوعة مقدماً وموجودات أخرى

تتألف المصاريف المدفوعة مقدماً والموجودات الأخرى من: (١) دفعات مقدمة لخطوط النقل ووصلات الألياف، (٢) دفعات مقدمة للموردين وتأمينات نقدية مستردة، (٣) إيجار مدفوع مقدماً، (٤) إعلان مدفوع مقدماً، (٥) رسم ترخيص برامج حاسوب مدفوع مقدماً، (٦) تأمين مدفوع مقدماً و (٧) أخرى. بلغت المصاريف المدفوعة مقدماً والموجودات الأخرى ٦٠١,٧ مليون ريال سعودي كما في ٣١ ديسمبر ٢٠١١م مقارنة بـ ٤٠٨,٥ مليون ريال سعودي كما في ٣١ ديسمبر ٢٠١٠م. تعود هذه الزيادة أساساً إلى الزيادة في رصيد الدفعات المقدمة إلى الموردين. تمثل الدفعات المقدمة لخطوط النقل ووصلات الألياف ٢٩٧,٥ مليون ريال كما في ٣١ ديسمبر ٢٠٠٩م تمثل زيادة قدرها ١١١,١ مليون من ٢٠٠٩م إلى ٢٠١٠م وزيادة قدرها ١٩٢,٢ مليون من ٢٠١٠م إلى ٢٠١١م. ٥٧,٧٪ و ٤٣,٤٪ و ٥٧,٧٪ من المصاريف المدفوعة مقدماً والموجودات الأخرى للسنوات المنتهية في ٣١ ديسمبر ٢٠١١م و ٢٠١٠م و ٢٠٠٩م على التوالي. فيما بلغت المبالغ مسبقة الدفعات المقدمة للموردين وتأمينات نقدية مستردة ٣٧,٤٪ و ٢٥,١٪ و ٩,٣٪ من المصاريف المدفوعة مقدماً والموجودات الأخرى للسنوات المنتهية في ٣١ ديسمبر ٢٠١١م و ٢٠١٠م و ٢٠٠٩م على التوالي.

إن سبب الزيادة في الدفعات المقدمة الخاصة بخطوط النقل ووصلات الألياف من ١٧١,٧ مليون ريال عام ٢٠٠٩م إلى ١٧٧,١ مليون عام ٢٠١٠م يعود إلى نمو المبيعات. كما تعود الزيادة خلال عام ٢٠١١م إلى ٢٣٩,٢ مليون ريال لقرار الشركة بالاستثمار في شبكتها من أجل تخفيض الخطوط المستأجرة والتجوال المحلي لزيادة الجودة. وقد ارتفعت الدفعات المقدمة إلى الموردين وتأمينات نقدية مستردة من ٢٧,٦ مليون ريال عام ٢٠٠٩م إلى ١٠٢,٥ مليون ريال عام ٢٠١٠م ثم إلى ٢٢٤,٩ مليون ريال عام ٢٠١١م. وسبب هذه الزيادة يعود إلى التوسعة والاستثمار في الشبكة لتحسين الجودة. كما أن الزيادة في الدفعات الإيجارية المدفوعة مقدماً من ٦٤,٤ مليون ريال عام ٢٠٠٩م إلى ٧١,٦ مليون ريال عام ٢٠١٠م ثم إلى ٨٦,٩ مليون ريال عام ٢٠١١م سببها نمو أنشطة الشركة من خلال افتتاح مكاتب جديدة ومناقص بيع ونقل الإدارة العامة. وقد انخفضت مصاريف الإعلانات المدفوعة مقدماً من ٢٩,٦ مليون ريال عام ٢٠٠٩م إلى ١٢,٦ مليون ريال عام ٢٠١٠م واستقرت في عام ٢٠١١م عند ١٢,٧ مليون ريال. إن ارتفاع مصاريف الإعلانات كنسبة من الإيرادات طبيعي في مرحلة إطلاق أي شركة خدمات حيث تنخفض هذه المصاريف كنسبة من الإيرادات خلال السنوات التالية عند تكوين قاعدة عملاء إلى أن تصل إلى مرحلة الثبات والاستقرار.

تم الحصول على رخصتي برامج عام ٢٠٠٩ برسوم مقدمة بلغت ٨١١ مليون ريال عام ٢٠٠٩م و ٢٠٤ مليون ريال عام ٢٠١٠م. في عام ٢٠١٠م تم تجديد التراخيص بمبلغ ٨٠٣ مليون ريال. إن الزيادة في مبالغ التأمين المدفوعة مقدماً من ٠٠٤ مليون ريال عام ٢٠٠٩م إلى ٢٠١ مليون ريال عام ٢٠١٠م ثم إلى ٢٠٧ مليون ريال عام ٢٠١١م سببها عمليات التشغيل الاعتيادية. وقد ازدادت تأمينات الموظفين والموجودات الثابتة نتيجة لزيادة عدد الموظفين وكذلك شراء عدد أكبر من المحطات والمعدات. تمثل المصاريف المدفوعة مقدماً بصورة أساسية الرصيد غير المطفأ لتكلفة رسوم تمديد أجل التسهيلات وغيرها من المصاريف. إن سبب الزيادة من ٣٠٨ مليون ريال عام ٢٠٠٩م إلى ٢٨٠٢ مليون ريال عام ٢٠١٠م هو رسوم تمديد تسهيلات المرابحة.

٩ - ٧ - ٥ الموجودات غير المتداولة

يلخص الجدول التالي الموجودات غير المتداولة للشركة كما في ٣١ ديسمبر ٢٠٠٩م و٢٠١٠م و٢٠١١م.

الجدول ٤٧: الموجودات غير المتداولة

كما في ٣١ ديسمبر ٢٠١١م	كما في ٣١ ديسمبر ٢٠١٠م	كما في ٣١ ديسمبر ٢٠٠٩م	
٤,٠٥٨,٨١٣	٤,٢٩٨,٢٠٠	٣,٨٤٦,٧٠٠	ممتلكات ومعدات - صافي
٢٠,٢٥٢,٧٧٨	٢١,١٥٤,٦٢٨	٢٢,١٣٣,٤٧٧	موجودات غير ملموسة - صافي
٢٤,٣١١,٥٩١	٢٥,٤٥٢,٨٢٨	٢٥,٩٨٠,١٧٧	مجموع الموجودات غير المتداولة

المصدر: القوائم المالية المدققة، الوحدات: بالألف ريال سعودي

تتألف الموجودات غير المتداولة من: (١) الممتلكات والمعدات و(٢) الموجودات غير ملموسة. بلغت قيمة الموجودات غير المتداولة ٢٤,٣١١,٦ مليون ريال سعودي كما في ٣١ ديسمبر ٢٠١١م مقارنة بـ ٢٥,٤٥٢,٨ مليون ريال كما في ٣١ ديسمبر ٢٠١٠م، وتمثل انخفاضاً قدره ١,١٤١,٢ مليون ريال خلال هذه الفترة.

٩ - ٧ - ٦ الممتلكات والمعدات

ارتفع رصيد الممتلكات والمعدات من ٣,٨٤٦,٧ مليون عام ٢٠٠٩م إلى ٤,٢٩٨,٢ مليون عام ٢٠١٠م لتبلغ ٤,٠٥٨,٨ مليون ريال في ٣١ ديسمبر ٢٠١١م تمثل انخفاضاً قدره ٢٣٩,٤ مليون ريال مقارنة مع ٢٠١٠م. يعود هذا الانخفاض أساساً إلى إجراء تعديل تصحيحي لتسوية دفتر اليومية الخاص بالموجودات الثابتة كما في ٣١ ديسمبر ٢٠١١م. تمثل معدات شبكة الاتصالات ما نسبته ٨٣٪ و٧٦٪ من إجمالي رصيد الممتلكات والمعدات كما في ٣١ ديسمبر ٢٠١١م و٢٠١٠م على التوالي. وتعود هذه النسبة العالية إلى إطلاق الشبكة بما في ذلك ازدياد التغطية السكانية للجيلين الثاني (G٢) و الثالث (G٣)، بالإضافة إلى إطلاق خدمة الجيل الرابع LTE. البنود الأخرى تشمل المعدات وأنظمة المعلومات وأجهزة الخوادم والأثاث والتركيبات والأجهزة المكتبية والسيارات ومعدات النقل الأخرى والمشاريع الأساسية الجارية.

٩ - ٧ - ٧ الموجودات غير الملموسة

تتألف الموجودات غير الملموسة من: (١) رسم الترخيص، (٢) رخص برامج حاسوبية. انخفضت الموجودات غير الملموسة من ٢٢,١٣٣,٥ مليون ريال عام ٢٠٠٩م إلى ٢١,١٥٤,٦ مليون ريال عام ٢٠١٠م لتصل إجمالي الموجودات غير الملموسة إلى ٢٠,٢٥٢,٨ مليون ريال عام ٢٠١١م، وبلغ معدل نسبة صافي القيمة الدفترية لرسوم الترخيص مقابل صافي القيمة الدفترية للموجودات غير الملموسة ٩٩,٦٪ كما في ٣١ ديسمبر ٢٠٠٩م، و٢٠١٠م، و٢٠١١م.

٩ - ٧ - ٨ المطلوبات المتداولة

يلخص الجدول التالي المطلوبات المتداولة للشركة كما في ٣١ ديسمبر ٢٠٠٩م، و٢٠١٠م، و٢٠١١م.

الجدول ٤٨: المطلوبات المتداولة

كما في ٣١ ديسمبر ٢٠١١م	كما في ٣١ ديسمبر ٢٠١٠م	كما في ٣١ ديسمبر ٢٠٠٩م	
المطلوبات			
مطلوبات متداولة			
١,٦٠٩,٢٨٤	٢,١٠٤,٥٠٢	١,٨١٤,٧٩٢	الذمم الدائنة
٢,٧٣١,١٨٤	٢,٥٨٧,٢٢٣	١,٩٦٤,٧٤٩	مصاريف مستحقة ومطلوبات أخرى
٤٣٤,٢٩٢	٤٥١,٢٤٢	٢٥١,٢٥٩	إيرادات مؤجلة
٢٦,٦٧٣	١١٧,٢٩٤	٥١,٢٦٥	مطلوب إلى جهات ذات علاقة
٩١٥,٨٧٦	-	٢,١٥٢,٢١٩	أوراق دفع
-	٢,١٩٣,٧٥٠	-	قروض قصيرة الأجل
٤٥,٧٨١	-	-	مشتقات أدوات مالية
٩,٧٤٧,٦٣٨	-	-	الجزء المتداول من تمويل مرابحة مشترك
١٥,٥١٠,٨٢٨	٧,٤٥٤,١١٢	٦,٢٣٤,٣٨٤	مجموع المطلوبات المتداولة

المصدر: القوائم المالية المدققة، الوحدات: بالآلاف ريال سعودي

بلغت المطلوبات المتداولة ١٥,٥١٠,٨ مليون ريال سعودي كما في ٣١ ديسمبر ٢٠١١م بالمقارنة مع ٧,٤٥٤,١ مليون ريال كما في ٣١ ديسمبر ٢٠١٠م تمثل زيادة قدرها ٨,٠٥٦,٧ مليون ريال سعودي خلال هذه الفترة. يعود هذا الارتفاع إلى إعادة تصنيف مبلغ ٩,٧٤٧ مليون ريال سعودي من تسهيل المرابحة كمطلوبات متداولة.

٩ - ٧ - ٩ أوراق الدفع

يوضح الجدول التالي أوراق الدفع للشركة مستحقة الدفع كما في ٣١ ديسمبر ٢٠٠٩م، و٢٠١٠م، و٢٠١١م.

الجدول ٤٩: أوراق دفع

كما في ٣١ ديسمبر ٢٠١١م	كما في ٣١ ديسمبر ٢٠١٠م	كما في ٣١ ديسمبر ٢٠٠٩م	
-	-	٥٧٧,٧٥٨	نوكيا سيمنز
٧٣,١٢٥	-	-	شركة هواوي السعودية للاستثمار المحدودة
٨٤٢,٧٥١	-	١,٥٧٤,٤٦١	شركة موتورولا
٩١٥,٨٧٦	-	٢,١٥٢,٢١٩	

المصدر: القوائم المالية المدققة، الوحدات: بالآلاف ريال سعودي

بلغت أوراق الدفع كما في ٣١ ديسمبر ٢٠٠٩م ٥٧٧,٨ مليون ريال لكل من شركة نوكيا سيمنز ومبلغ ١,٥٧٤,٥ مليون ريال لشركة موتورولا وقد تم دفع هذه الأوراق في عام ٢٠١٠م. كما في ٣١ ديسمبر ٢٠١١م، بلغت أوراق الدفع ٩١٥,٩ مليون ريال مقارنة مع صفر في ٣١ ديسمبر ٢٠١٠م. إن سبب الزيادة في هذه الأوراق خلال هذه الفترة يعود إلى إعادة تصنيف أوراق دفع موتورولا من مطلوبات غير متداولة إلى مطلوبات متداولة.

٩ - ٧ - ١٠ تسهيل قرض قصير الأجل

تم خلال الفترة من ٢٠٠٩م إلى ٢٠١٠م استلام تسهيل قرض قصير الأجل من بي إن بي باربنا لإعادة تمويل التزامات الشركة بموجب اتفاقية تمويل الموردن الحالية.

وفي تاريخ ٥ أبريل ٢٠١١م، الترتيب لتسهيل قرض من مجموعة بنوك لإعادة تمويل التزامات الشركة بموجب تسهيل القرض قصير الأجل الحالي.

٩ - ٧ - ١١ الجزء المتداول من تمويل مرابحة مشترك

خلال السنة المالية المنتهية في ٣١ ديسمبر ٢٠١١، أصبح مبلغ تسهيل مرابحة ٩,٧٤٧,٦ مليون ريال سعودي من المطلوبات المتداولة على الشركة.

٩ - ٧ - ١٢ الذمم الدائنة

تتألف الذمم الدائنة من: (١) دائنون تجاريون ، (٢) مخصص ضريبة استقطاع ، (٣) الموظفين و (٤) أخرى من مبالغ الذمم الدائنة. بلغت مبالغ الذمم الدائنة الدفع كما في ٣١ ديسمبر ٢٠١١م ١,٦٠٩,٢ مليون ريال سعودي مقارنة بـ ٢,١٠٤,٥ مليون ريال كما في ٣١ ديسمبر ٢٠١٠م وتمثل بذلك انخفاضاً قدره ٤٩٥,٢ مليون ريال. يعود سبب هذا الانخفاض إلى تحويل الذمم الدائنة إلى سندات لأمر. بلغت نسبة الذمم الدائنة التجارية ٩٤,٩٪، ٩٩,٠٪ و ٩٩,١٪ من حسابات الذمم الدائنة كما في ٣١ ديسمبر ٢٠١١م و٢٠١٠م و٢٠٠٩م على التوالي. كان سبب هذا الانخفاض هو تحويل الذمم التجارية الدائنة إلى سندات لأمر.

تعود الزيادة في الذمم الدائنة التجارية لعامي ٢٠٠٩م و ٢٠١٠م من ١,٧٩٩,٣ مليون ريال إلى ٢,٠٨٣,٣ مليون ريال بشكل أساسي إلى توسعة الأصول الثابتة والشبكة. يعود الانخفاض ما بين عامي ٢٠١٠م و ٢٠١١م إلى ١,٥٢٨,٠ مليون ريال إلى تحويل الذمم الدائنة التجارية. يعود سبب الزيادة في مخصصات الضريبة الاستقطاع و الموظفين إلى النمو الطبيعي في أنشطة الشركة.

ترتبط الذمم الدائنة الأخرى بشكل أساسي بالدفعات المقدمة والاداءات من الموردين والشركاء. تمثل الزيادة التي حصلت بين عامي ٢٠٠٩م و ٢٠١٠م البالغة ٩,٨ مليون ريال إلى ١٤,٨ مليون ريال نمواً طبيعياً في أنشطة الشركة، أما النمو في عام ٢٠١١م إلى ٦٤,٦ مليون ريال فيعود سببه إلى المبالغ المقدمة للعديد من الموردين والشركاء التي تمت تسويتها في تلك الفترة.

٩ - ٧ - ١٣ مطلوب إلى جهات ذات علاقة، الجزء المتداول

بلغ رصيد المطلوبات إلى جهات ذات علاقة كما في ٣١ ديسمبر ٢٠١١م مبلغاً وقدره ٢٦,٧ مليون ريال سعودي مقارنة بمبلغ ١١٧,٣ مليون ريال سعودي كما في ٣١ ديسمبر ٢٠١٠م وهذا الانخفاض يبلغ ٩٠,٦ مليون خلال هذه الفترة. يعود سبب هذا الانخفاض إلى تحويل رصيد التسهيل المستحق من أم تي سي إلى حساب قرض المساهمين المعنيين. تعود الزيادة من ٥١,٤ مليون ريال في عام ٢٠٠٩م إلى ١١٧,٣ مليون ريال عام ٢٠١٠م بصورة أساسية إلى المبالغ المدفوعة من قبل إم تي سي بالنيابة عن زين السعودية.

٩ - ٧ - ١٤ الإيرادات المؤجلة

بقيت الإيرادات المؤجلة عند نفس المستوى تقريباً من حيث القيمة حيث بلغت ٤٣٤,٤ مليون ريال سعودي كما في ٣١ ديسمبر ٢٠١١م مقارنة بمبلغ ٤٥١,٣ مليون ريال سعودي في ٣١ ديسمبر ٢٠١٠م. يعود سبب الزيادة بين عامي ٢٠١٠م و ٢٠٠٩م بمقدار ٢٥١,٣ مليون ريال للزيادة الكبيرة في الإيرادات خلال هذه الفترة.

٩ - ٧ - ١٥ مشتقات الأدوات المالية

بلغت مشتقات الأدوات المالية كما في ٣١ ديسمبر ٢٠١١م مبلغاً وقدره ٤٥,٧٨١ مليون ريال سعودي يمثل هذا المبلغ قيمة سوقية عادلة للتحوط الذي تم تقييمه بناءً على منهجية السوق.

٩ - ٧ - ١٦ المصاريف المستحقة والمطلوبات الأخرى

تتألف المصاريف المستحقة والمطلوبات الأخرى من: (١) التجارية، (٢) الرسوم الحكومية، (٣) الموظفين، (٤) أعباء التمويل و (٥) مطلوبات أخرى. بلغت المصاريف المستحقة والمطلوبات الأخرى ٢,٧٢١,٢ مليون ريال سعودي كما في ٣١ ديسمبر ٢٠١١م مقارنة بمبلغ ٢,٥٨٧,٢ مليون ريال سعودي كما في ٣١ ديسمبر ٢٠١٠م وهذا يمثل زيادة قدرها ١٤٤,٠ مليون ريال سعودي خلال هذه الفترة. ارتفعت المصاريف المستحقة التجارية من ١,٦٩٦,٤ مليون ريال عام ٢٠٠٩م إلى ٢,١٤٨,١ مليون ريال عام ٢٠١٠م بسبب الاستثمارات في تطوير الشبكة. ويعود سبب الانخفاض إلى ١,٧٦٠,٠ مليون ريال عام ٢٠١١م بسبب التحويل إلى سندات لأمر. بلغت المصاريف المستحقة التجارية ما نسبته ٦٤,٦٪، ٨٢,٠٪ و ٨٦,٣٪ من المصاريف المستحقة والمطلوبات الأخرى كما في ٣١ ديسمبر ٢٠١١م، و٢٠١٠م و٢٠٠٩م على التوالي. بلغت الرسوم الحكومية ما نسبته ٢٧,٢٪، ٦١,٨٪ و ٥,٣٪ من المصاريف المستحقة والمطلوبات الأخرى كما في ٣١ ديسمبر ٢٠١١م، و٢٠١٠م، و٢٠٠٩م على التوالي. بلغت الرسوم الحكومية ١٠٣,٥ مليون ريال و١,٧٦١,١ مليون ريال في للعامين ٢٠٠٩م و٢٠١٠م على التوالي مقارنة بمبلغ ٧٤١,٦ مليون عام ٢٠١١م وسبب تلك الزيادة في الرسوم الحكومية هو ارتفاع المصاريف المدفوعة إلى هيئة الاتصالات وتقنية المعلومات عام ٢٠١١م. ارتفعت أعباء التمويل المالية من ٨٧,٩ مليون ريال عام ٢٠٠٩م إلى ١٤٠,٨ مليون ريال عام ٢٠١٠م ثم انخفضت مرة أخرى إلى ٦١,٩ مليون ريال عام ٢٠١١م. يتم عادة دفع أعباء التمويل في نهاية السنة المالية غير أن التكاليف المالية لعام ٢٠١٠م قد دُفعت في بداية ٢٠١١م. تشمل المصاريف الأخرى مستحقة الدفع الضرائب المتعلقة بإدارة الترخيص. وقد ارتفعت هذه المصاريف من ٢٥,١ مليون ريال عام ٢٠٠٩م إلى ٦٧,٦ مليون ريال عام ٢٠١٠م ثم إلى ١٠٥,٢ مليون ريال عام ٢٠١١م وهذا يعود إلى عدم دفع الرسوم الإدارية.

٩ - ٧ - ١٧ المطلوبات غير المتداولة

يلخص الجدول التالي المطلوبات غير المتداولة للشركة كما في ٣١ ديسمبر ٢٠٠٩م و٢٠١٠م و٢٠١١م.

الجدول ٥٠: المطلوبات غير المتداولة

كما في ٣١ ديسمبر ٢٠١١م	كما في ٣١ ديسمبر ٢٠١٠م	كما في ٣١ ديسمبر ٢٠٠٩م	
			المطلوبات غير المتداولة
١٥٢,٩٢٧	٦٥٩,٢٢١	-	أوراق دفع
٤,٠١٨,٥٥٠	٣,٦٦٥,٤٩٧	٣,٤٦٨,٨٢٧	دفعات مقدمة من المساهمين - الجزء غير المتداول
٢,٢٢٣,٥٢٩	-	-	قرض طويل الأجل
-	٩,٦٥٥,٦٩٣	٩,٤٩٤,٠٢٣	تمويل مرابحة مشترك
٢٣,٢٠١	١٧,٠٩٦	١٠,٤٠٠	مخصص مكافأة نهاية الخدمة
٥٢٠,٦٥١	٣٣٩,٧٧٦	-	مطلوب إلى جهات ذات علاقة
-	١٣٤,٦٣٠	-	مشتقات أدوات مالية
٦,٩٣٩,٨٦٨	١٤,٤٧١,٩١٣	١٣,٩٧٣,٢٥٠	إجمالي المطلوبات غير المتداولة

المصدر: القوائم المالية المدققة، الوحدات: بالألف ريال سعودي

تتألف المطلوبات غير المتداولة من: (١) أوراق دفع، (٢) تسهيل قروض طويلة الأجل، (٣) تمويل مرابحة مشترك، (٥) دفعات مقدمة من المساهمين (الجزء غير المتداول)، (٦) مستحقات للأطراف المعنية، (٧) مستندات مالية مشتقة و (٨) مخصصات الموظفين، مكافأة نهاية الخدمة. بلغت المطلوبات غير المتداولة ٦,٩٣٩,٨٦٩ مليون ريال سعودي كما في ٣١ ديسمبر ٢٠١١م مقارنة بمبلغ ١٤,٤٧١,٩١٩ مليون ريال كما في ٣١ ديسمبر ٢٠١٠م وهذا يمثل انخفاضاً قدره ٧,٥٣٢,٠٤٠ مليون ريال خلال الفترة. سبب هذا الانخفاض هو إعادة تصنيف مبلغ ٩,٧٤٧,٦٦٠ مليون ريال من تسهيل المرابحة إلى مطلوبات متداولة.

٩ - ٧ - ١٨ أوراق دفع

تتألف أوراق الدفع من: (١) أوراق دفع لنوكيا سيمنز، و (٢) أوراق دفع لهواوي، و (٣) أوراق دفع لموتورولا. بلغت أوراق الدفع كما في ٣١ ديسمبر ٢٠١١م مبلغاً وقدره ١٥٢,٩٠٩ مليون ريال سعودي مقارنة بمبلغ ٦٥٩,٢٠٢ مليون ريال سعودي كما في ٣١ ديسمبر ٢٠١٠م. يعود هذا الانخفاض إلى إعادة تصنيف أوراق دفع موتورولا وهواوي من مطلوبات غير متداولة إلى مطلوبات متداولة.

٩ - ٧ - ١٩ تسهيل قرض طويل الأجل

تم بتاريخ ٥ أبريل ٢٠١١م الحصول على قرض طويل الأجل من مجموعة بنوك لإعادة تمويل التزامات الشركة بموجب تسهيل القرض قصير الأجل الحالي.

٩ - ٧ - ٢٠ تمويل مرابحة مشترك

تم خلال السنة المنتهية في ٣١ ديسمبر ٢٠١١م تحويل مبلغ تسهيل مرابحة قدره ٩,٧٤٧,٦٦٠ مليون ريال سعودي من مطلوبات غير متداولة إلى مطلوبات متداولة للشركة.

٩ - ٧ - ٢١ دفعات مقدمة من المساهمين

كما في ٣١ ديسمبر ٢٠١١م، بلغت الدفعات المقدمة من المساهمين مبلغاً وقدره ٤,٠١٨,٥٥٠ مليون ريال سعودي مقارنة بمبلغ ٣,٦٦٥,٥٠٠ مليون ريال بتاريخ ٣١ ديسمبر ٢٠١٠م تمثل زيادة قدرها ٣٥٣,٠٥٠ مليون ريال سعودي خلال هذه الفترة. بلغت الدفعات المقدمة من الشركاء مبلغاً وقدره ٣,٤٦٨,٨٢٧ مليون ريال بتاريخ ٣١ ديسمبر ٢٠٠٩م. سبب هذه الزيادة هو تحويل رصيد التسهيل من إم تي سي إلى حساب قرض المساهمين.

٩ - ٧ - ٢٢ مطلوب إلى جهات ذات علاقة - الجزء غير المتداول

بلغ رصيد المطلوب إلى جهات ذات علاقة كما في ٣١ ديسمبر ٢٠١١ م مبلغاً وقدره ٥٢٠.٧ مليون ريال مقارنة بمبلغ ٢٢٩.٨ مليون ريال كما في ٣١ ديسمبر ٢٠١٠ م وهذا يمثل زيادة قدرها ١٨٠.٩ مليون ريال خلال هذه الفترة. يتألف هذا المبلغ بكامله من رسوم إدارية مستحقة لصالح شركة أم تي سي. ويعود السبب الأساسي لهذه الزيادة في مستحقات الأطراف المعنية إلى مستحقات إضافية تتعلق بالسنة المالية ٢٠١١ م حيث لم يتم سداد أي دفعات.

٩ - ٧ - ٢٣ المستندات المالية المشتقة

لا يوجد لدى الشركة مستندات مالية مشتقة كما في ٣١ ديسمبر ٢٠١١ م مقارنة بـ ١٢٤.٦ مليون ريال كما في ٣١ ديسمبر ٢٠١٠ م. يعود هذا الانخفاض إلى إعادة تصنيف المشتقات المالية كمطلوبات متداولة.

٩ - ٧ - ٢٤ مخصصات الموظفين - مكافأة نهاية الخدمة

بلغت مخصصات مكافأة نهاية الخدمة للموظفين ٢٢.٢ مليون ريال سعودي كما في ٣١ ديسمبر ٢٠١١ م مقارنة بمبلغ ١٧.١ مليون ريال كما في ٣١ ديسمبر ٢٠١٠ م وهذا يمثل زيادة قدرها ٦.١ مليون ريال سعودي. بلغت مخصصات الموظفين لمكافأة نهاية الخدمة ١٠.٤ مليون ريال كما في ٣١ ديسمبر ٢٠٠٩ م. تعود هذه الزيادة إلى زيادة عدد الموظفين وزيادة المرتبات.

٩ - ٧ - ٢٥ حقوق المساهمين

يلخص الجدول التالي حقوق المساهمين في الشركة كما في ٣١ ديسمبر ٢٠٠٩ م، و٢٠١٠ م و٢٠١١ م.

الجدول ٥١: حقوق المساهمين

كما في ٣١ ديسمبر ٢٠١١ م	كما في ٣١ ديسمبر ٢٠١٠ م	كما في ٣١ ديسمبر ٢٠٠٩ م	
			حقوق المساهمين
١٤,٠٠٠,٠٠٠	١٤,٠٠٠,٠٠٠	١٤,٠٠٠,٠٠٠	رأس المال
(٩,٦٦١,١٥٤)	(٧,٧٣٥,٩٥٨)	(٥,٣٧٧,٥٢١)	خسائر متراكمة
(٤٥,٧٨١)	(١٣٤,٦٣٠)	-	احتياطي تحوط
٤,٢٩٣,٠٦٥	٦,١٢٩,٤١٢	٨,٦٢٢,٤٧٩	إجمالي حقوق المساهمين

المصدر: القوائم المالية المدققة. الوحدات: بالألف ريال سعودي

تتألف حقوق المساهمين من: (١) رأس المال، (٢) خسائر متراكمة، و (٣) احتياطي تحوط. بلغت حقوق المساهمين ٤,٢٩٣.١ مليون ريال سعودي كما في ٣١ ديسمبر ٢٠١١ م مقارنة بمبلغ ٦,١٢٩.٤ مليون ريال سعودي كما في ٣١ ديسمبر ٢٠١٠ م، وهذا يمثل انخفاضاً قدره ١,٨٣٦.٣ مليون ريال خلال تلك السنة. يعود سبب التناقص المستمر إلى الزيادة في الخسائر المتراكمة.

٩ - ٧ - ٢٦ رأس المال

بلغ رأس مال الشركة ١٤ مليار ريال سعودي كما في ٣١ ديسمبر ٢٠٠٩ م، و٢٠١٠ م، و٢٠١١ م.

٩ - ٧ - ٢٧ الخسائر المتراكمة

بلغت الخسائر المتراكمة ٩,٦٦١.٢ مليون ريال سعودي كما في ٣١ ديسمبر ٢٠١١ م مقارنة مع ٧,٧٣٥.٩ مليون ريال سعودي كما في ٣١ ديسمبر ٢٠١٠ م ويمثل هذا المبلغ زيادة في الخسائر المتراكمة قدرها ١,٩٢٥.٣ مليون ريال سعودي خلال تلك السنة. وكان سبب الزيادة في الخسائر المتراكمة هو الخسائر المتكبدة خلال السنة المنتهية في ٣١ ديسمبر ٢٠١١ م. بلغت الخسائر المتراكمة ٥,٣٧٧.٥ مليون ريال كما في عام ٢٠٠٩ م وذلك بسبب إطفاء نفقات ما قبل التشغيل والخسائر المتكبدة خلال السنة المنتهية في ٣١ ديسمبر ٢٠٠٩ م و الفترة المنتهية في ٣١ ديسمبر ٢٠٠٨ م (أول سنة تشغيلية).

٩ - ٧ - ٢٨ احتياطي التحوط

بلغ احتياطي الشركة للتحوط مبلغ ٤٥.٨ مليون ريال سعودي كما في ٣١ ديسمبر ٢٠١١ م مقارنة بمبلغ ١٢٤.٦ مليون ريال سعودي كما في ٣١ ديسمبر ٢٠١٠ م ويمثل هذا المبلغ انخفاضاً قدره ٨٨.٨ مليون ريال سعودي خلال هذه الفترة. وكان سبب الانخفاض يعود إلى التقييم العادل للقيمة السوقية للتحوط والتي تمت بناءً على مقارنة بين أسواق الاتصالات.

٩ - ٧ - ٢٩ رأس المال العامل والسيولة

يلخص الجدول التالي رأس المال العامل لدى الشركة والسيولة للسنوات المالية المنتهية في ٣١ ديسمبر ٢٠٠٩م، ٢٠١٠م، و٢٠١١م.

الجدول ٥٢: رأس المال العامل والسيولة

كما في ٣١ ديسمبر ٢٠١١م	كما في ٣١ ديسمبر ٢٠١٠م	كما في ٣١ ديسمبر ٢٠٠٩م	
٢,٤٢٢,١٧٠	٢,٦٠٢,٦٠٩	١,٨٤٩,٩٣٦	إجمالي الموجودات المتداولة
١٥,٥١٠,٨٢٨	٧,٤٥٤,١١٢	٦,٢٣٤,٣٨٤	إجمالي المطلوبات المتداولة
(١٢,٠٧٨,٦٥٨)	(٤,٨٥١,٥٠٣)	(٤,٣٨٤,٤٤٨)	رأس المال العامل ^{١٨}

المصدر: القوائم المالية المدققة، الوحدات: بالآلاف ريال سعودي

المصدر الرئيسي لسيولة الشركة هو تدفقاتها النقدية من العمليات، والنقد من الأنشطة التمويلية (وبشكل رئيسي التمويل من بعض المساهمين المؤسسين (شاملة تمويلات المساهمين)، والعوائد من ترتيبات التمويل التجارية (شاملة تسهيلات المرابحة).

٩ - ٨ التزامات الإنفاق الرأسمالي

تتكون نفقات الشركة بشكل أساسي من شراء معدات الاتصالات. تلخص الجداول التالية المصروفات الرأسمالية للسنوات المالية المنتهية في ٣١ ديسمبر ٢٠٠٩م، ٢٠١٠م، و٢٠١١م.

الجدول ٥٣: الإضافات الصافية إلى الممتلكات والآلات والمعدات

السنة المنتهية في ٣١ ديسمبر ٢٠١١م	السنة المنتهية في ٣١ ديسمبر ٢٠١٠م	السنة المنتهية في ٣١ ديسمبر ٢٠٠٩م	
			التكلفة
٥٥٨,١٦٣	٩٣٣,٢٤١	١,٨٢٨,٤٥٤	الإجمالي

المصدر: القوائم المالية المدققة، الوحدات: بالآلاف ريال سعودي

استثمرت الشركة مبالغ كبيرة في الممتلكات والمحطات والمعدات خلال عام ٢٠٠٨م خاصة في تطوير شبكتها. في عام ٢٠٠٩م كان صافي المبالغ الإضافية المدفوعة عالياً نظراً لاستمرار الشركة في تأسيس شبكتها مضافة مبلغ ١,٨٢٩ مليون من الممتلكات والمحطات والمعدات، وخلال السنتين التاليتين تباطأ الاستثمار وبلغت المبالغ الإضافية المدفوعة ٩٣٣ مليون ريال و ٥٥٨ مليون ريال في العامين ٢٠١٠م و ٢٠١١م على التوالي.

الجدول ٥٤: الإضافات الصافية إلى الأصول غير الملموسة

السنة المنتهية في ٣١ ديسمبر ٢٠١١م	السنة المنتهية في ٣١ ديسمبر ٢٠١٠م	السنة المنتهية في ٣١ ديسمبر ٢٠٠٩م	الفترة المنتهية في ديسمبر ٢٠٠٨م	
-	-	-	٢٣,٣٥٩,١٨٠	رسوم الترخيص
٨,٨١٥	٢٤,٢٣٤	٥١,٩٣٢	٦٣,١٩٠	رخص برامج الحاسب الآلي
٨,٨١٥	٢٤,٢٣٤	٥١,٩٣٢	٢٣,٤٢١,٣٧٠	الإجمالي

المصدر: القوائم المالية المدققة، الوحدات: بالآلاف ريال سعودي

إن أهم الأصول غير الملموسة التي تملكها الشركة هو الترخيص الذي حصلت عليه في عام ٢٠٠٨م لمدة ٢٥ عاماً هجرياً لقاء رسوم قدرها ٢٢,٩١ مليار ريال سعودي. وتضم رسوم الترخيص أيضاً مبلغاً قدره ٤٤٩,١٨ مليون ريال سعودي تتعلق بتكاليف التمويل التي تمت رسملتها كجزء من تكاليف الترخيص طبقاً للمعايير المحاسبية المطبقة في المملكة العربية السعودية. كذلك تمتلك الشركة من وقت لآخر تراخيص استخدام برمجيات الحاسب الآلي الضرورية لعملياتها.

١٠٨ أرقام رأس المال العامل سلبية لكافة السنوات المقاسة نتيجة لأن إجمالي المطلوبات المتداولة تجاوز إجمالي الموجودات المتداولة في كل سنة.

٩ - ٩ رصيد المديونية

- يتم توفير التمويل للشركة حالياً من المصادر التالية (وكل منها مبين بمزيد من التفصيل في القسم ٨-١ (اتفاقيات التمويل - ملخص هيكل التمويل)):
- تسهيل مرابحة بمبلغ (٩,٧٥٠,٠٠٠,٠٠٠ ريال سعودي تقريباً) ٢,٦٠٠,٠٠٠,٠٠٠ دولار أمريكي يتألف من شريحة قدرها (٢,٦٦) مليار ريال سعودي تقريباً) ٧١٠,٠٠٠,٠٠٠ دولار أمريكي وشريحة ٧,٠٩ مليار ريال سعودي.
 - تمويل مساهمين ٣,٥٢٧,٠١٨,٧١٠ ريال سعودي تقريباً يتألف من شريحة ٨٦٢,٨٢٣,٧٠٢ ريال سعودي تقريباً (٢٢٠,٢٥٥,٦٥٤ دولار أمريكي)، وشريحة ٤٩٩,١٠٦,١٢٥ ريال سعودي تقريباً (٣٦,٨٢٩,٨٢٨ دينار كويتي) وشريحة ٢,١٦٤,٠٠٠,٠٠٠ ريال سعودي^{١٩}؛
 - تسهيل ثانوي ٢,٢١٨,٥٦٥,٤٩٦ ريال سعودي تقريباً يتألف من شريحة ٣٧٥,٠٠٠,٠٠٠ ريال سعودي تقريباً (١٠٠,٠٠٠,٠٠٠ دولار أمريكي) وشريحة ١,٨٤٣,٥٦٥,٤٩٦ ريال سعودي ؛ و
 - تمويل المورد موتورولا بمبلغ ٧٤٥,٤١٤,٤٨٩ ريال سعودي تقريباً (١٩٨,٧٧٧,١٩٧ دولار أمريكي).

الجدول ٥٥: القروض قصيرة الأجل كما في ٢٠١١/١٢/٣١ م

نوع القرض	تاريخ التوقيع	تسديد قيمة القرض الأصلي	مدة القرض (بالسنوات)	الغرض	المبلغ بعملة القرض	عملة القرض	الضمان	دفع الفائدة / عائد الربح
تسهيل المرابحة	٢٠٠٩/٨/١٠ م	السداد دفعة واحدة في ٢٠١٢/٧/٢٧ م (تستحق الدفعة الأولى بتاريخ ٢٠١١/٧/٢٧ م وتم تمديدتها مرتين لمدة ستة أشهر في كل مرة)	ثلاث سنوات	إعادة تمويل تسهيل المرابحة الأصلية	٢,٦٦٢,٥ مليون ريال تقريباً (٧١٠ مليون دولار) + ٧,٠٨٧,٥ مليون ريال	دولار أمريكي وسعودي	رهن أصول، رهن أسهم، رهن عقود، وقروض مساهمين (لمزيد من التفاصيل حول الرهون، أرجع للقسم ٨-٢-١)	تُدفع كل ستة أشهر
تسهيل ثانوي	٢٠١١/٤/٥ م	السداد دفعة واحدة في ٢٠١٢/٤/٩ م	سنتين	إعادة تمويل قرض قصير الأجل بقيمة ٤٦٨ مليون دولار أمريكي و ٤٣٨,٧٥٥ مليون ريال وتمويل مشاريع الرأسمالية	٣٧٥ مليون ريال تقريباً (١٠٠ مليون دولار) + ١,٨٧٥ مليون ريال	دولار أمريكي وسعودي	ضمان أم تي سي	تُدفع كل ٦ أشهر (بواسطة مجموعة إم تي سي)
تمويل المورد موتورولا	٢٠١٠/١/١٤ م	السداد دفعة واحدة في ٢٠١٢/١٢/١٢ م	سنتين	تمويل النفقات الرأسمالية لأعمال الشبكة	٧٤٥,٤١ مليون ريال تقريباً (١٩٩ مليون دولار)	دولار أمريكي وسعودي	ضمان أم تي سي	تُدفع في تاريخ الاستحقاق

المصدر: الشركة

١٠٩ تم تحويل المبلغ من الدينار الكويتي إلى الريال السعودي بسعر الصرف الساري في ٢١ ديسمبر لعام ٢٠١١ م والبالغ ١٢,٥٤٨ ريال سعودي لكل دينار كويتي واحد.

الجدول ٥٦: القروض طويلة الأجل كما في ٢٠١١/١٢/٣١م

نوع القرض	تاريخ الحصول عليه	تسديد قيمة القرض الأصلي	مدة القرض (بالسنوات)	الغرض	المبلغ بعملة القرض	عملة القرض	الضمان	دفع الفائدة/ عائد الربح
تمويل المساهمين و	٢٠٠٧/٧/٢٤م و ٢٠٠٩/٧/١٤م	مفتوح	مفتوح	دفع رسوم الترخيص وضمان تسهيل المرابحة قبل التوقيع	٨٦٣,٨ مليون ريال تقريباً (٢٣٠ مليون دولار) بالإضافة إلى ٢,١٦٤ مليون ريال + ٤٩٩,١ مليون ريال تقريباً (٣٦,٨ مليون دينار كويتي)	دولار أمريكي وريال سعودي ودينار كويتي	لا يوجد ضمان	تدفع عند الاستحقاق

المصدر: الشركة

٩ - ١٠ الالتزامات والمصاريف الطارئة

تشتمل التزامات الشركة التعاقدية حتى ٢٠١١/١٢/٣١م (بخلاف النفقات الرأسالية) على تسديد القروض البنكية، ورسوم الترخيص، وغيرها من الرسوم القانونية، والأوراق مستحقة الدفع، ومصاريف التمويل، وتسديد القروض المقدمة من المساهمين (بما في ذلك تمويل المساهمين)، والتزامات متعلقة برأس المال و عقود الإيجار المتعلقة بعقود عمليات الشركة، والمدفوعات التجارية، ورواتب الموظفين. يقدم الجدول أدناه ملخصاً لهذه الالتزامات التعاقدية للفترة المحددة فيه.

الجدول ٥٧: الالتزامات التعاقدية

	مواعيد استحقاق الدفعات سنوياً ^{١١٠}		
	٢-٤ سنة (٢٠١٤م و ٢٠١٥م)	٢-١ سنة (٢٠١٢م و ٢٠١٣م)	أكثر من ٤ سنة (بعد ٢٠١٥م)
تسهيل المرابحة ^{١١١}	-	٩,٧٤١	-
رسوم الترخيص	١٪ من صافي الإيرادات	١٪ من صافي الإيرادات	١٪ من صافي الإيرادات
رسوم نظامية	١٥٪ من صافي الإيرادات	١٥٪ من صافي الإيرادات	١٥٪ من صافي الإيرادات
تمويل موردين موتورولا	-	٨١٨	-
قرض قصير الأجل ^{١١٢}	-	٢,٢١٩,٠٠٠	-
أعباء التمويل ^{١١٣}	١,٢١٩,٠٠٠ (ويبلغ ٦٩١,٠٠٠ في ٢٠١٤م و ٥٢٨,٠٠٠ في ٢٠١٥م)	١,٦٧٧,٠٠٠ (ويبلغ ٨٧٩,٠٠٠ في ٢٠١٣م و ٧٩٨,٠٠٠ في ٢٠١٢م)	٥٢٨
تمويل المساهمين ^{١١٤}	-	-	٢,٩١٤,٠٠٠
إجراءات تشغيلية ^{١١٥}	١٥٨	١٥٨	١٥٨
مدفوعات تجارية ^{١١٦}	٥,١٣٠,٠٠٠	٥,١١١,٠٠٠	٤,٢٣١,٠٠٠

المصدر: تقديرات الشركة. الوحدات: بالألف ريال سعودي (على أن تعتمد القيم على تقلبات أسعار الليبور والسيبور ورسوم الترحيل المقدرة).

١١٠ المبالغ الموضوعة في الاعتبار هي سداد ٧٥٠,٠٠٠,٠٠٠ ريال من تسهيل المرابحة في ٢٠١١م وترحيل كافة تسهيلات الديون القائمة على الشركة (تعتمد القيم على تقلبات أسعار الليبور والسيبور وتكاليف الترحيل التقديرية).

١١١ تاريخ الاستحقاق الأولي ٢٠١١/٧/٢٧م بدلاً من ٢٠١١/٨/١٢م (وهو ما ذكر في القوائم المالية)، وذلك بناءً على توضيح من بنوك المرابحة، مع خيار التمديد لسنة واثني عشر شهراً حتى ٢٠١٢/٧/٢٧م. وتعتزم الشركة تمديد تسهيل المرابحة بعد ٢٠١٢م.

١١٢ القرض قصير الأجل تم إعادة تمويله في إبريل ٢٠١١م عن طريق قرض قصير الأجل بمبلغ ٢,٢٥٠ مليون ريال سعودي والمستحق سداؤه في إبريل ٢٠١٢م.

١١٣ تقدر الشركة دراسة تسديد ٧٥٠ مليون ريال من تسهيل المرابحة في عام ٢٠١١م وتمديد الاستحقاق لجميع تسهيلات الدين الحالية لدى الشركة (تعتمد قيمتها على تقلبات الفائدة بين بنوك لندن "ليبور" وسعر الفائدة بين البنوك السعودية بالريال "سيبور"، ورسوم التمديد المقدرة).

١١٤ لا تأخذ في الاعتبار تحويل ٢,١٢٧ مليون ريال تقريباً إلى حقوق الملكية وفقاً لاستخدامات متحصلات الاكتتاب.

١١٥ تقديرات الإدارة المالية لدى الشركة.

١١٦ المدفوعات التجارية تشير إلى القيمة التقديرية في الميزانية العامة لهذا البند.

إضافة إلى ذلك، تكون الشركة في سياق عملها اليومي الاعتيادي عرضة للقضايا القانونية سواء كانت مقامة من قبلها أو ضدها، غير أن إدارة الشركة تعتقد أن ذلك لا يؤثر كثيراً على الوضع المالي للشركة أو على نتائج عملياتها، وبالتالي لم يتم إضافة إلى أية بنود في الميزانية لمواجهة مثل هذه الاحتمالات.

٩ - ١١ التدفقات النقدية

يوضح الجدول التالي التغير في النقد وما في حكمه للسنوات المالية المنتهية في ٣١ ديسمبر ٢٠٠٩م، و٢٠١٠م، و٢٠١١م.

الجدول ٥٨: التغير في النقد وما في حكمه

للسنة المنتهية في ٣١ ديسمبر ٢٠١١م	للسنة المنتهية في ٣١ ديسمبر ٢٠١٠م	للسنة المنتهية في ٣١ ديسمبر ٢٠٠٩م	
(٨٧,٥٢٥)	٤٦٢,٤٤٤	١١٣(٦٢,٩١٣)	١. الأنشطة التشغيلية
(٢٠٩,٠٩٦)	(٣٠٧,٦٥٠)	١١٨(١,٨٩٠,٦٤٠)	٢. الأنشطة الاستثمارية
٤٧٤,٧٧٧	٤١,٥٢١	١١٩ ١,٨٧٥,٨٩٥	٣. الأنشطة التمويلية
٧٨,١٥٦	١٩٦,٢٢٥	(٧٧,٦٥٨)	صافي الزيادة/(النقص) في النقد وما في حكمه

النقد المحصل من/ (المستخدم في)

المصدر: القوائم المالية المدققة. الوحدات: بالآلاف ريال سعودي

شهدت الشركة تدفقات نقدية سلبية من الأنشطة الاستثمارية تقارب ١,٨٩ مليار ريال سعودي بسبب المشتريات والموجودات الثابتة والموجودات غير الملموسة للسنة المنتهية في ٣١ ديسمبر ٢٠٠٩م، وحيث أن ٢٠٠٩م هي السنة التشغيلية الثانية للشركة، فقد كانت التدفقات النقدية من الأنشطة التشغيلية سلبية، ولتغطية العجز في التدفقات النقدية من الأنشطة التشغيلية والأنشطة الاستثمارية فقد قامت الشركة بالاقتراض من مساهميها ما يقارب ١,٢٤ مليار ريال بالإضافة إلى ٦٢٥ مليون ريال من مصادر أخرى.

خلال نهاية عام ٢٠١٠م وبداية عام ٢٠١١م، تم سداد مبالغ كبيرة لأطراف ثالثة من أجل خفض المطلوبات المتداولة، وهو ما أثر على التدفقات النقدية من الأنشطة التشغيلية. في السنة المالية المنتهية في ٣١ ديسمبر ٢٠١٠م شهدت الشركة زيادة كبيرة في موجوداتها النقدية بلغت ١٩٦,٢ مليون ريال سعودي وتعود هذه الزيادة بصورة أساسية إلى التدفقات النقدية الناتجة عن الأنشطة التشغيلية للشركة حيث بلغت ٤٦٢,٤ مليون ريال سعودي. وقد تم إعادة استثمار جزء من هذه التدفقات النقدية في الشركة لتمويل المصاريف الرأسمالية والبنية التحتية للشبكة.

حققت التدفقات النقدية للشركة من الأنشطة التشغيلية عجزاً قدره ٨٧,٥ مليون ريال سعودي للسنة المالية المنتهية في ٣١ ديسمبر ٢٠١١م بعد سداد دفعات كبيرة لخفض الذمم الدائنة والمصاريف المستحقة بمبلغ ١,١ مليار ريال سعودي. كذلك حصلت الشركة على صافي تدفقات نقدية من الأنشطة الاستثمارية بلغت ٣٠٩,١ مليون ريال سعودي يعود سببها بصورة أساسية إلى استثمارات الشركة في البنية التحتية للشبكة. وقد تم تمويل العجز في التدفقات النقدية من الأنشطة التشغيلية والأنشطة الاستثمارية من خلال الاقتراض قصير الأجل وقروض مقدمة من الشركاء.

١١٧ إن صافي النقد المحصل من/ (المستخدم في) الأنشطة التشغيلية في عام ٢٠٠٩م تم إعادة تصنيفه بخصم أعباء التمويل والتي تصل إلى ٥٧٥,٢ مليون ريال و إضافة عوائد العمولات والتي تبلغ ١,٢ مليون ريال. في القوائم المالية المدققة لعام ٢٠٠٩م سجلت الشركة صافي النقد المحصل بمبلغ وقدره ٥١١ مليون ريال. و تم تصنيف بند أعباء التمويل تحت صافي النقد المحصل من/ (المستخدم في) الأنشطة التمويلية بينما تم تصنيف بند عوائد العمولات تحت النقد المحصل من/ (المستخدم في) الأنشطة الاستثمارية. و تم في هذه النشرة المقارنة بالمثل مع القوائم المالية بالنسبة للنقد المحصل من/ (المستخدم في) الأنشطة التشغيلية لعامي ٢٠١٠م، ٢٠١١م حيث تم إعادة تصنيف البنود تحت الأنشطة التشغيلية.

١١٨ إن صافي النقد المحصل من/ (المستخدم في) الأنشطة الاستثمارية تم تعديله من الرقم المسجل في القوائم المالية المدققة لعام ٢٠٠٩م وهو ١,٨٨٩,٢ مليون ريال إلى ١,٨٩٠,٦ مليون ريال وذلك بناءً على إعادة تصنيف بند عوائد العمولات كما هو موضح أعلاه.

١١٩ إن صافي النقد المحصل من/ (المستخدم في) الأنشطة التمويلية تم تعديله من الرقم المسجل في القوائم المالية المدققة لعام ٢٠٠٩م وهو ١,٣٠٠,٧ مليون ريال إلى ١,٨٧٥,٩ مليون ريال وذلك بناءً على إعادة التصنيف لأعباء التمويل بمبلغ ٥٧٥,٢ مليون ريال كما هو موضح أعلاه.

الجدول ٥٩: الأنشطة التشغيلية

السنة المنتهية في ٣١ ديسمبر ٢٠١١م	السنة المنتهية في ٣١ ديسمبر ٢٠١٠م	السنة المنتهية في ٣١ ديسمبر ٢٠٠٩م	
(١,٩٢٥,١٩٦)	(٢,٢٥٨,٤٢٧)	(٣,٠٩٩,٢٤٩)	الخسارة الصافية للسنة
تعديلات لتسوية الخسارة للسنة إلى صافي النقد من الأنشطة التشغيلية			
٧٦,٤٦١	١٥٩,٨٨٩	٨٢,٤٦١	مخصص ذمم مدينة ودفعات مقدمة مشكوك في تحصيلها
١,٧١٠,٢٢٨	١,٤٩٤,٢٢٠	١,٢٩٤,٢١٠	مصاريف استهلاك وإطفاء
٧٥٠	٢,٢٥٠	-	مخصص بنود بضاعة بطيئة الحركة
١,١١٢,٨٥٦	١,١٩٥,٥١١	٦٢٣,٧٤٢	أعباء التمويل
٧,٤١٥	٦,٩٨١	-	مخصص مكافأة نهاية الخدمة للموظفين
٩٨٢,٦١٤	٥٠٠,٤١٤	(٩٨٨,٨٢٦)	ربح التشغيل قبل التغييرات في رأس المال العامل
التغييرات في رأس المال العامل			
٢٨٠,١٢١	(٦٢٣,٨٠٨)	(٧٧٢,٠٢٩)	ذمم مدينة - صافي
(١٥,٥٦٨)	٨,٢٧٢	٢٠,٤١٠	المخزون
(١٩٢,١٧٩)	(١٠٢,٠٥٢)	(٧٦,٨٤٢)	مصاريف مدفوعة مقدماً وموجودات أخرى
(٢٤٤,٦٢٢)	٢٨٩,٧١١	١,٤٠٠,٩٩٢	ذمم دائنة
٩٠,٢٥٤	١٢٩,٧٢٠	(٤٨٢,٨٢٤)	المطلوب إلى جهات ذات علاقة
(١٦,٩٥٠)	٢٠٠,٨٢	(٢٦٤)	إيرادات مؤجلة
(٧٨٦,٣٦٥)	٦٢٢,٤٧٤	١,٤٠٥,٨٢٠	مصاريف مستحقة وموجودات أخرى
-	-	٦,٠٠٤	مخصص مكافأة نهاية الخدمة للموظفين
٩٧,٢١٥	١,٠٢٣,٩١٥	٥١٢,٢٢١	النقد من العمليات
(١٨٢,٥٢٠)	(٥٧١,١٨٦)	(٥٧٥,٢٢٤)	أعباء تمويل مدفوعة
(١,٢١٠)	(٢٨٥)	-	مخصص مكافأة نهاية الخدمة المدفوعة للموظفين
(٨٧,٥٢٥)	٤٦٢,٤٤٤	(٦٢,٩١٢)	صافي النقد (المستخدم في)/الناتج من الأنشطة التشغيلية

المصدر: القوائم المالية المدققة، الوحدات: بالألف ريال سعودي

سجلت الشركة تدفقات نقدية سالبة من الأنشطة التشغيلية خلال السنة المنتهية في ٣١ ديسمبر ٢٠٠٩م والسنة المنتهية في ٣١ ديسمبر ٢٠١١م. وسجلت تدفقات نقدية موجبة في السنة المنتهية في ٣١ ديسمبر ٢٠١٠م.

في السنة المالية المنتهية في ٣١ ديسمبر ٢٠٠٩م كانت الشركة في بداية انطلاق أعمالها التجارية وتواجه منافسة شديدة من مشغلي الاتصالات القائمين، وقد حققت الشركة صافي خسارة بلغت ٢,١ مليار ريال سعودي تقريباً مما سبب عجزاً نقدياً قدره ٩٨٨,٨ مليون ريال بعد حذف بعض البنود غير النقدية مثل الاستهلاك والإطفاء. تم التخفيف من تأثير هذه الخسارة بسبب زيادة الذمم المدينة المصاريف المستحقة وغيرها من الأعباء، ثم انخفضت أكثر بسبب المصاريف المالية المدفوعة للقروض قصيرة وطويلة الأجل بالإضافة إلى الدفعات النقدية التي دفعها الشركاء وكذلك ما نتج عن ذلك من تدفقات نقدية من الأنشطة التشغيلية التي بلغت ٦٢,٩ مليون ريال سعودي.

تم المحافظة على هذا الوضع خلال السنة المالية المنتهية في ٣١ ديسمبر ٢٠١٠م حيث انخفضت إجمالي خسائر الشركة لتلك السنة إلى ٢,٢ مليار ريال تقريباً، وبعد حذف البنود غير النقدية، نتج عن ذلك تدفقات نقدية بقيمة ٥٠٠,٤ مليون ريال تقريباً. وبسبب التدفقات النقدية السالبة والتي تبلغ ٦٢,٩ مليون ريال عام ٢٠٠٩م شهدت الشركة تدفقات نقدية بلغت ٤٦٢,٤ مليون ريال تقريباً من الأنشطة التشغيلية لعام ٢٠١٠م.

انخفضت صافي خسائر الشركة إلى ١.٩ مليار ريال تقريباً خلال السنة المالية المنتهية في ٢١ ديسمبر ٢٠١١م بتدفقات نقدية بلغت ٩٨٢,٦ مليون ريال بعد عكس قيد البنود غير النقدية، وقد قررت الشركة خفض الضغط على المركز المالي للشركة من خلال دفع الذمم الدائنة و المصاريف المستحقة و المطلوبات الأخرى بمبلغ مقداره ١.١ مليار ريال تقريباً وإنفاق ٢٠٨,٨ مليون ريال تقريباً على المخزون، و مصاريف مستحقة و مطلوبات أخرى (بشكل أساسي الإرسال والألياف و الموردين الآخرين) مع تحسن وضع ذممها المدينة بمبلغ ٢٨٠ مليون ريال تقريباً بسبب تسويات الاتصال البيئي المنخفضة مع المشغلين الآخرين. شهدت الشركة صافي نقدي بلغ ٨٧,٥ من الأنشطة التشغيلية خلال عام ٢٠١١م.

الجدول ٦٠: الأنشطة الاستثمارية

للسنة المنتهية في ٢١ ديسمبر ٢٠١١م	للسنة المنتهية في ٢١ ديسمبر ٢٠١٠م	للسنة المنتهية في ٢١ ديسمبر ٢٠٠٩م	
(٢٠٢,٠٠٩)	(٢٨٤,٦٢٢)	(١,٨٤٠,٢٩٢)	شراء ممتلكات ومعدات
(٨,٨١٥)	(٢٤,٢٢٤)	(٥١,٩٢٢)	إضافات موجودات غير الملموسة
١,٧٢٨	١,٢١٧	١,٦٨٥	عوائد بيع ممتلكات ومعدات
(٣٠٩,٠٩٦)	(٢٠٧,٦٥٠)	^{١٣} (١,٨٩٠,٦٤٠)	صافي النقد المستخدم في الأنشطة الاستثمارية

المصدر: القوائم المالية المدققة، الوحدات: بالآلاف ريال سعودي

سجلت الشركة صافي تدفقات نقدية سالبة من الأنشطة الاستثمارية في السنوات المالية المنتهية في ٢١ ديسمبر ٢٠٠٩م، و٢٠١٠م، و٢٠١١م. ويعود ذلك إلى مصاريف إطلاق عمليات الشركة واستثمار الشركة في تطوير أداء الشبكة لكي تتمكن من استيعاب الأعداد الإضافية من المشتركين.

في السنة المالية المنتهية في ٢١ ديسمبر ٢٠٠٩م، استثمرت الشركة مبالغ كبيرة في المصاريف الرأسمالية بلغت ١٨٤٠,٤ مليون ريال سعودي في شراء الممتلكات والمعدات بما في ذلك البنية التحتية للشبكة، وأنظمة تقنية المعلومات، وأجهزة الاستقبال، وتحسين الإجراءات العقارية، والأعمال الرأسمالية الحالية (مواقع الإرسال وشبكات الانترنت الجاري إنشاؤها). وقد كانت هذه الاستثمارات الضخمة ضرورية كجزء من المشروع السريع لبناء البنية التحتية لأجهزة تغطية الإرسال في الشركة وقدرة الشبكة على الاستيعاب). وخلال العامين ٢٠١٠م و٢٠١١م انخفضت المصاريف الرأسمالية، المتعلقة بشكل أساسي بالاتصالات والمعدات، بمقدار ٢٨٤,٦ مليون ريال سعودي و ٣٠٢ مليون ريال على التوالي.

إن الاستثمارات التي تتعلق بالمبالغ المضافة إلى الموجودات غير الملموسة، هي نتيجة لامتلاك تراخيص برامج الحاسب الآلي المستخدمة في عمليات الشركة. وفي السنوات المنتهية في ٢١ ديسمبر ٢٠٠٩م، و٢٠١٠م، و٢٠١١م بلغت الإضافات للموجودات غير الملموسة ٥١,٩ مليون ريال، و٢٤,٢ مليون ريال، و٨,٨ مليون ريال على التوالي.

الجدول ٦١: الأنشطة التمويلية

للسنة المنتهية في ٢١ ديسمبر ٢٠١١م	للسنة المنتهية في ٢١ ديسمبر ٢٠١٠م	للسنة المنتهية في ٢١ ديسمبر ٢٠٠٩م	
-	(٢,١٥٢,٢١٩)	٣٠٤,٦٧٥	أوراق دفع
(٢,١٩٢,٧٥٠)	٢,١٩٢,٧٥٠	-	تسهيل قروض قصيرة الأجل
٢,٢٢٢,٥٢٩	-	-	المتحصل من قروض طويلة الأجل
٩١,٩٤٥	-	٣٢٠,٠٢٢	تمويل مرابحة مشترك
٣٥٢,٠٥٢	-	١,٢٤١,١٩٨	دفعات مقدمة من المساهمين
٤٧٤,٧٧٧	٤١,٥٢١	^{١٣} ١,٨٧٥,٨٩٥	صافي النقد المستخدم في الأنشطة التمويلية

المصدر: القوائم المالية المدققة، الوحدات: بالآلاف ريال سعودي

١٢٠ إن صافي النقد المحصل من / (المستخدم في) الأنشطة الاستثمارية تم تعديله من الرقم المسجل في القوائم المالية المدققة لعام ٢٠٠٩م و هو ١,٨٨٩,٢ مليون ريال إلى ١,٨٩٠,٦ مليون ريال وذلك بناءً على إعادة تصنيف بند عوائد العمولات كما هو موضح أعلاه.

١٢١ إن صافي النقد المحصل من / (المستخدم في) الأنشطة التمويلية تم تعديله من الرقم المسجل في القوائم المالية المدققة لعام ٢٠٠٩م و هو ١,٣٠٠,٧ مليون ريال إلى ١,٨٧٥,٩ مليون ريال وذلك بناءً على إعادة التصنيف للمصروفات المالية بمبلغ ٥٧٥,٢ مليون ريال كما هو موضح أعلاه.

تشير التدفقات النقدية للشركة من الأنشطة التمويلية إلى التدفقات النقدية من خلال خدمة الدين. سجلت الشركة صافي تدفقات نقدية من الأنشطة التمويلية بمبالغ ١,٨٧٥,٩ مليون ريال، و٤١,٥ مليون ريال، و٤٧٤,٨ مليون ريال تم الحصول عليها في السنوات المالية المنتهية في ٣١ ديسمبر ٢٠٠٩م، و٢٠١٠م، و٢٠١١م على التوالي. وكما في نهاية ٣١ ديسمبر ٢٠٠٩م، استلمت الشركة مبلغ ١,٨٧٥,٩ مليون ريال وذلك من المبالغ المقدمة من قبل المساهمين (١,٢٤١,٢ مليون ريال) تمثل قروضاً من المساهمين و ٣٣٠ مليون ريال تمثل متحصلات تمويل إضافي من تمويل المراجعة المشترك بعد إعادة التمويل خلال عام ٢٠٠٩م ومبلغ ٣٠٤,٧ مليون ريال كأوراق دفع ناتجة عن إعادة تمويل اتفاقيات تمويل الموردين الحالية. وخلال عام ٢٠١٠م تم الحصول على تمويل قصير الأجل بمبلغ ٢,١٩٣,٧ مليون ريال عن طريق بنك بي إن بي باريبا لإعادة تمويل التزامات الشركة حسب تمويل الموردين. وخلال عام ٢٠١١م تم سداد التمويل قصير الأجل ودخلت الشركة في تمويل طويل الأجل بمبلغ ٢,٢٢٢,٥ مليون ريال مع البنك العربي الوطني. تم الحصول على المزيد من النقد عن طريق قروض من المساهمين تبلغ ٣٥٣ مليون ريال عام ٢٠١١م. تم إجراء تصحيح ٩١,٩ مليون ريال سعودي بسبب تسهيل المراجعة المشترك، وقد حدث ذلك نتيجة لإعادة تصنيف التسهيلات من التزامات غير متداولة عام ٢٠١٠م إلى التزامات متداولة عام ٢٠١١م.

للحصول على وصف أكثر تفصيلاً لمصادر واستخدامات النقد ضمن كل فئة من فئات الاستثمار، راجع قائمة التدفقات النقدية ضمن القوائم المالية المدرجة في هذا القسم.

٩ - ١٢ الأعمال التجارية الحالية والتوقعات

تواصل الشركة تنفيذ إستراتيجيتها في الفترة من ٢٠١٢/١/١م وحتى تاريخ هذه النشرة، بما في ذلك إطلاق منتجات وخدمات جديدة لاستهداف قطاعات رئيسية. وقد أدى ذلك إلى وجود اتجاه إيجابي مستمر في كسب عملاء جدد، وكذلك إلى تحقيق نمو في الإيرادات مع تعزيز هوامش الربح.

٩ - ١٣ بيان مسؤولية الإدارة عن المعلومات المالية

تم إعداد هذا القسم ٩ (مناقشة وتحليل الإدارة للمركز المالي ونتائج العمليات) من قبل إدارة الشركة واعتمد من مجلس الإدارة. وتقر الإدارة بأنه لا يوجد هناك أي تغيير سلبي ملموس على القوائم المالية وتوقعاتها من تاريخ ٢٠١١/١٢/٣١م وحتى تاريخ هذه النشرة. وتتحمل الإدارة كامل المسؤولية عن دقة وصحة المعلومات والتحليلات المالية، وتؤكد أنها اتخذت جميع الإجراءات الضرورية وقدمت كافة الإفصاحات الكاملة والمنصفة لهذه المعلومات، وأنه ليس هناك معلومات أو وثائق أخرى من المحتمل أن يؤدي إغفالها إلى التأثير سلبياً على المعلومات الواردة في هذه النشرة بأي شكل.

تقر الإدارة بأنه وبإستثناء ما تم ذكره في القسم (٩-١٠ مناقشة وتحليل الإدارة للمركز المالي ونتائج العمليات - بيان الإلتزامات والمصاريف الطارئة)، ليس هناك التزامات محتملة على الشركة كما في تاريخ هذه النشرة.

لم تقدم الشركة أي ضمانات باستثناء الضمانات التي أصدرتها على بعض عقودها وأحكام اتفاقية تسهيل المراجعة. بالإضافة إلى قيام الشركاء المؤسسون برهن جميع أسهمهم لصالح بنوك المراجعة. كما قامت إم تي سي بمنح ضمانات إلى بنوك المراجعة بموجب اتفاقية تسهيل المراجعة. كما لا يوجد أي رهونات عقارية أو التزامات أو حقوق على أصول الشركة العقارية كما في تاريخ هذه النشرة. وقد قامت الشركة برهن بعض أصولها المتعلقة بالبنية التحتية للشبكة لبنوك المراجعة (أنظر القسم ٩-١٠ - ١-٢ - اتفاقيات التمويل الهيكل النظامي لعمليات التمويل - كبار الدائنين المضمونين).

١٠. استخدام متحصلات الاكتتاب

١ - ١٠ إجمالي متحصلات الاكتتاب

يُتوقع أن يبلغ إجمالي متحصلات الاكتتاب ٦,٠٠٠,٠٠٠,٠٠٠ ريال سعودي (حوالي ١,٦٠٠,٠٠٠,٠٠٠ دولار أمريكي)، يتألف من:

(١) مبلغ نقدي بواقع حوالي ٢,٤٥٢,٨٠٩,٢٦٠ ريال سعودي (حوالي ٩٢١,٠١٥,٨٢٩ دولار أمريكي)، سوف يُستخدم لعدد من الأغراض المختلفة، من بينها:

- حوالي ٧٥٠,٠٠٠,٠٠٠ ريال سعودي (٢٠٠,٠٠٠,٠٠٠ دولار أمريكي تقريباً) لسداد مبلغ محدد من تسهيل المرابحة؛
- حوالي ١,١٥٠,٠٠٠,٠٠٠ ريال سعودي (٣٠٧,٠٠٠,٠٠٠ دولار أمريكي تقريباً) لتمويل مصروفات رأسمالية محددة مطلوبة لزيادة تغطية وسعة شبكة الشركة وتحسين شبكة البث؛
- حوالي ١,٤٢٣,٨٠٩,٢٦٠ ريال سعودي (٣٨٢,٢٤٩,١٦٣ دولار أمريكي تقريباً) للحد من مقدار المطلوبات المتداولة (وسوف يترتب على أي اختلاف في نفقات الاكتتاب المتوقعة تعديل هذه القيمة)؛
- حوالي ١٢٠,٠٠٠,٠٠٠ ريال سعودي (٣٢,٠٠٠,٠٠٠ دولار أمريكي تقريباً) يُستخدم لتغطية مصاريف الاكتتاب؛

(٢) مبلغ ٢,٥٤٦,١٩٠,٦٤٠ ريال سعودي تقريباً (٦٧٨,٩٨٤,١٧١ دولار أمريكي تقريباً) يُستخدم لرسملة مبلغ محدد من تمويل المساهمين.

يوضح الجدول التالي الاستخدام المتوقع لمتحصلات الاكتتاب (وقد تم بيان تفاصيله فيما تبقى من هذا القسم ١٠ (استخدام المتحصلات)).

الجدول ٦٢: الاستخدام المتوقع لمتحصلات الاكتتاب

الوصف	المبلغ التقريبي (بالمليون ريال سعودي)	النسبة المئوية للإجمالي	الوقت المتوقع للمصاريف للربح السنوي المنتهي في				
			٣٠ يونيو ٢٠١٢م	٣٠ سبتمبر ٢٠١٢م	٣١ ديسمبر ٢٠١٢م	٣١ مارس ٢٠١٣م	٣٠ يونيو ٢٠١٣م
رسملة تمويل المساهمين	٢,٥٤٦,١٩٠,٦٤٠	%٤٢,٤	-	٢,٥٤٦,١٩٠,٦٤٠	-	-	-
سداد مبالغ محددة من تسهيل المرابحة	٧٥٠,٠٠٠,٠٠٠	%١٢,٥	-	٧٥٠,٠٠٠,٠٠٠	-	-	-
تمويل المصروفات الرأسمالية للشبكة (بشكل أساسي لتطوير الشبكة وتحديثها والاستثمار في الشبكة الأم).	١,١٥٠,٠٠٠,٠٠٠	%١٩,٢	-	٤٥٠,٠٠٠,٠٠٠	٣٦٠,٠٠٠,٠٠٠	٢٤٠,٠٠٠,٠٠٠	١٠٠,٠٠٠,٠٠٠
تخفيض المطلوبات المتداولة	١,٤٢٣,٨٠٩,٢٦٠	%٢٣,٩	-	٨٧٥,٠٠٠,٠٠٠	٤٣٥,٠٠٠,٠٠٠	١٢٢,٨٠٩,٢٦٠	-
مصاريف الاكتتاب	١٢٠,٠٠٠,٠٠٠	%٢,٠	-	١٢٠,٠٠٠,٠٠٠	-	-	-
إجمالي المتحصلات	٦,٠٠٠,٠٠٠,٠٠٠	%١٠٠,٠	-	٤,٧٤١,١٩٠,٦٤٠	٧٩٥,٠٠٠,٠٠٠	٣٦٢,٨٠٩,٢٦٠	١٠٠,٠٠٠,٠٠٠

٢ - ١٠ رسملة تمويل المساهمين

قام المساهمون المؤسسون وقت تأسيس الشركة بتقديم سلفة قدرها ٢,١٦٤,٠٠٠,٠٠٠ ريال سعودي إلى الشركة في شكل قروض مساهمين تم استخدامها لاحقاً لسداد رسوم الرخصة وتكاليف بدء التشغيل الخاصة بالشركة (انظر القسم ٨-٢-٢) (اتفاقيات التمويل - التمويلات الحالية - تمويل المساهمين)). منذ ذلك التاريخ، ارتفع إجمالي تمويل المساهمين إلى ٢,٥٥٩,٦٧٧,٢٩٦ ريال سعودي نتيجة لتكبد الشركة مزيداً من الديون لصالح أم تي سي من خلال الرسوم المترتبة بموجب اتفاقية الإدارة، والمصاريف المدفوعة من قبل أم تي سي بالنيابة عن الشركة، بالإضافة إلى الفوائد المترتبة التي تتعلق بتمويل المساهمين. سوف يكتتب المساهمون المؤسسون بأسهم حقوق الأولوية من خلال رسملة كامل مبلغهم التناسبي ذي الصلة من تمويل المساهمين أو جزء منه (حسبما ينطبق)، على النحو التالي:

الجدول ٦٣: تمويل المساهمين قبل الاكتتاب وبعده

المساهم	مبلغ تمويل المساهمين قبل الاكتتاب (بالريال السعودي) كما في ٣١ ديسمبر ٢٠١١م	مبلغ تمويل المساهمين الذي سيتم رسملته (بالريال السعودي)
شركة الاتصالات المتنقلة ش. م. س.	٢,٥٠٥,٠٧٤,٠٨٨	١,٥٠٠,٠٠٠,٠٠٠
مصنع البلاستيك السعودي	٣٠١,٣٦٤,٧٤٤	٣٠١,٣٦٤,٧٤٠
مؤسسة فادن للتجارة والمقاولات	٣١٤,٨٨٩,٧٤٤	٣١٤,٨٨٩,٧٤٠
بيت أبو ظبي للاستثمار ^{٣٣}	١٣٦,٩٨٣,٩٧٥	١٣٨,٥٧١,٤٢٠
مؤسسة أشبال العرب للمقاولات	١٠٩,٥٨٧,١٨٠	١٠٩,٥٨٧,١٨٠
شركة المراعي	١٠٩,٥٨٧,١٨٠	١٠٩,٥٨٧,١٨٠
شركة الجريسي للتنمية المحدودة	٥٤,٧٩٣,٥٩٠	٥٤,٧٩٣,٥٩٠
مؤسسة النخبة المعمارية للمقاولات	-	-
شركة السيل الشرقية المحدودة	٢٧,٣٩٦,٧٩٥	٢٧,٣٩٦,٧٩٠
الإجمالي	٢,٥٥٩,٦٧٧,٢٩٦	٢,٥٤٦,١٩٠,٦٤٠

ستساعد رسملة ٢,٥٤٦,١٩٠,٦٤٠ ريال سعودي (٦٧٨,٩٨٤,١٧١ دولار أمريكي تقريباً) من تمويل المساهمين على خفض مبلغ الفائدة واجبة الدفع من قبل الشركة والذي سيؤدي إلى خفض تكاليف دين الشركة بنحو ١٢٦,٠٠٠,٠٠٠ ريال سعودي (٣٢,٦٠٠,٠٠٠ دولار أمريكي) سنوياً (ويعتمد الرقم الدقيق على التباينات في سعر السييور "سعر الفائدة بين البنوك السعودية" واللييور "سعر الفائدة بين بنوك لندن").

٣ - ١٠ سداد مبلغ محدد من تسهيل المراجعة

أبرمت الشركة تسهيل المراجعة في ٢٠٠٩/٨/١٠م مع البنك السعودي الفرنسي (كوكيل استثمار لصالح بنوك المراجعة) من أجل إعادة تمويل تسهيل المراجعة السابق البالغة قيمته ٩,٢٧٥,٠٠٠,٠٠٠ ريال سعودي (٢,٥٠٠,٠٠٠,٠٠٠ دولار أمريكي) والذي أبرمته الشركة فيما يتعلق برسوم الرخصة (راجع القسم ٨-٢-١) (اتفاقيات التمويل - التمويلات الحالية - تسهيل المراجعة).

تسهيل المراجعة هو الدين الأكثر أولوية للشركة كما أنه أعلى الديون المترتبة على الشركة. إن سداد ٧٥٠,٠٠٠,٠٠٠ ريال سعودي (٢٠٠,٠٠٠,٠٠٠ دولار أمريكي تقريباً) من متحصلات الاكتتاب سوف يساعد على الحد من تكلفة الدين بحوالي ٥٠,٠٠٠,٠٠٠ ريال سعودي (١٣,٢٠٠,٠٠٠ دولار أمريكي تقريباً) سنوياً (يعتمد الرقم الدقيق على التباينات في أسعار السييور).

يتوقع إجراء هذه الدفعة في ذات الوقت الذي يتم فيه إعادة تمويل المراجعة المتوقع في شهر يوليو ٢٠١٢م (أنظر القسم ٨-٢-١) (اتفاقيات التمويل - التمويل الحالي - تسهيل المراجعة).

١٠ - ٤ تمويل المصروفات الرأسمالية للشبكة

سوف تعمل الشركة في سبيل تحقيق طموحاتها للنمو على ضخ استثمارات إضافية في شبكتها الحالية، مع التركيز بشكل خاص على المجالات الرئيسية الثلاثة التالية:

- زيادة التغطية والسعة للوفاء بمتطلبات العملاء من حيث الصوت والبيانات من خلال إطلاق مواقع جديدة وتحديث المواقع الحالية.
- التطوير والاستثمار في تحسين الخصائص من أجل جذب العملاء أصحاب القدرة الشرائية العالية.
- الاستثمار في تجميع ونقل المعلومات من أجل الحد من نفقات التشغيل.

وفي سبيل تحقيق هذه الأهداف، تنوي الشركة تخصيص نحو ١,١٥٠,٠٠٠,٠٠٠ ريال سعودي (٢٠٧,٠٠٠,٠٠٠ دولار أمريكي تقريباً) من متحصلات الاكتتاب لهذا الغرض. يوضح الجدول التالي كل استثمار تنوي الشركة إنجازه في الشبكة خلال الستة أشهر المنتهية في ٣٠ يونيو ٢٠١٢ م و ٣٠ يونيو ٢٠١٣ م.

الجدول ٦٤: وصف مصاريف رسملة الشبكة

المصاريف في ميزانية عام ٢٠١٢م (مليون ريال سعودي)				وصف الاستخدامات	نوع المصاريف
ثلاثة أشهر تنتهي في ٣٠ يونيو ٢٠١٢م	ثلاثة أشهر تنتهي في ٣١ مارس ٢٠١٣م	ثلاثة أشهر تنتهي في ٣١ ديسمبر ٢٠١٢م	ثلاثة أشهر تنتهي في ٣٠ سبتمبر ٢٠١٢م		
٤٠,٠٠٠,٠٠٠	١٢٠,٠٠٠,٠٠٠	١٦٠,٠٠٠,٠٠٠	٢٠٠,٠٠٠,٠٠٠	لتوسعة شبكة الشركة من خلال إطلاق ١,٣٠٠ موقع جديد في المملكة العربية السعودية لتلبية متطلبات المدن المختلفة، وزيادة تغطية الشبكة وسعتها. لذلك فإن حوالي ٢٥٪ من المصاريف تقريباً ستوجه لشراء المعدات غير النشطة و٦٥٪ للمعدات النشطة. ويعود هذا الانخفاض النسبي في متطلبات رأس المال المطلوب للمعدات غير النشطة إلى عدد المنشآت التي سيتم إقامتها على أسطح المباني.	استثمارات في مجال إطلاق مواقع جديدة (للجيل الثاني والجيل الثالث، و HSPA و الجيل الرابع LTE
١٠,٠٠٠,٠٠٠	١٠,٠٠٠,٠٠٠	٢٠,٠٠٠,٠٠٠	٢٠,٠٠٠,٠٠٠	لتقديم الخدمات الجديدة مثل شبكة الجيل الرابع LTE وتحسين الخدمات الحالية المقدمة مثل HSPA+ والجيل الثالث.	تحديث المواقع الحالية إلى الجيل الثالث، HSPA و الجيل الرابع LTE
١٠,٠٠٠,٠٠٠	١٠,٠٠٠,٠٠٠	٢٠,٠٠٠,٠٠٠	٢٠,٠٠٠,٠٠٠	لتحسين سرعة واستمرارية الخدمة المقدمة	تحديث المكونات والعناصر الرئيسية في شبكة الشركة
-	٢٠,٠٠٠,٠٠٠	٢٠,٠٠٠,٠٠٠	٤٠,٠٠٠,٠٠٠	لإطلاق مشاريع خاصة تتعلق أساساً ببناء الحلول المصممة لاستقطاب العملاء ذوي القدرة المالية العالية مثل الشركات.	"مشاريع خاصة"
-	١٠,٠٠٠,٠٠٠	٢٠,٠٠٠,٠٠٠	٤٠,٠٠٠,٠٠٠	لشراء شبكة الألياف البصرية للشركة بهدف تقليل مصاريف التشغيل الحالية الناتجة عن استئجار الخطوط المملوكة لموبايلي والشركة السعودية للاتصالات.	مشروع الألياف البصرية
٢٠,٠٠٠,٠٠٠	٢٠,٠٠٠,٠٠٠	٥٠,٠٠٠,٠٠٠	٥٠,٠٠٠,٠٠٠	لتعزيز القدرات التي يحتاجها العميل مثل تطوير استمرارية الخدمات ذات القيمة المضافة، وسرعة توفير الخدمة، وقدرة الشركة على إدارة نظام فوترة بسيط وفعال.	لبنية التحتية لتقنية المعلومات (الفوترة الآلية، توفير الخدمة، تطوير سعة الشبكة)
٢٠,٠٠٠,٠٠٠	٤٠,٠٠٠,٠٠٠	٦٠,٠٠٠,٠٠٠	٨٠,٠٠٠,٠٠٠	لتشمل: ربط المحال التجارية، إنشاء نقاط البيع، وشراء المولدات للمواقع الجديدة، والاستثمار في مواقع الاتصالات المتنقلة والثابتة في حالات معينة ونظام.	استثمارات أخرى تتعلق بشبكة الشركة
١٠٠,٠٠٠,٠٠٠	٢٤٠,٠٠٠,٠٠٠	٣٦٠,٠٠٠,٠٠٠	٤٥٠,٠٠٠,٠٠٠		المجموع

التغطية والسعة

تغطي شبكة الشركة حالياً ٩٠٪ من سكان المملكة العربية السعودية، وسوف تركز الشركة على تحسين قدرة شبكتها لتحمل حركة الاتصالات المتوقع أن تنتج بسبب زيادة عدد العملاء وكميات المتوقع أن تنتج بسبب زيادة عدد العملاء وكميات المتوقع أن تنتج بسبب زيادة عدد العملاء، ولذلك تخطط الشركة للاستثمار في إطلاق مواقع جديدة لزيادة لتغطيتها، وسيتم ذلك بشكل أساسي في عام ٢٠١٢م و٢٠١٣م ولكن سوف تستمر عمليات التحديث بعد ذلك.

وتتوقع الشركة حالياً أنها ستحتاج إلى تغطية ٦٠٪ إلى ٧٠٪ من سكان المملكة بتقنية HSPA+ حتى تتمكن من الوفاء بالطلب المتزايد على خدمات النطاق العريض للاتصالات المتنقلة، كما تخطط الشركة لنشر شبكتها بناءً على تلك التقنية. وتدرس الشركة زيادة المواقع الجديدة بشكل كبير (محطة الإرسال والاستقبال الأرضية والغقد ب)، ستكون نسبة كبيرة منها بتقنية شبكة الجيل الرابع LTE. وفي الوقت ذاته، من المتوقع ترقية العديد من المواقع الحالية لزيادة السعة.

كما سيتطلب هذا النمو زيادة الاستثمارات في خدمات التحويل والبيث (قدرات مركز التحويل المتنقل "MSC" ووحدة التحكم في المحطات الأرضية "BSC" وسجل أماكن الزوار "VLR") بما يتناسب مع الزيادة في عدد العملاء المتوقعين ومستويات استخدامهم. ومع هذا المستوى من الاستثمار، تتوقع الشركة أن تتمكن من تحسين أداء شبكتها أثناء ساعات الذروة لتوفير مستوى أعلى من رضا العملاء.

وتتوقع الشركة تحديث شبكتها من خلال الانتقال إلى نظام توحيد الفواتير ونظام شبكات RAN الفردية.

وأخيراً، ووفق توافر الطيف الترددي من هيئة الاتصالات وتقنية المعلومات، تخطط الشركة لتدشين تقنية جديدة وتوسيع شبكة الجيل الرابع LTE، وهو ما سوف يضاعف عدد العملاء الحاليين القادرين على استخدام شبكة البيانات في ساعات الذروة، بما يضمن امتلاك الشركة لمستويات هائلة من القدرات الاستيعابية فوق السعة المقدرة المطلوبة.

١٠ - ٤ - ١ الاستثمارات في جذب العملاء أصحاب القوة الشرائية العالية

سوف تسعى الشركة في سبيل جذب العملاء أصحاب القوة الشرائية العالية إلى تحسين تغطيتها الداخلية وتجارب عملائها. وتعمل الشركة على الاستثمار في الحلول داخل المباني (IBS) من أجل تحسين عروض القيمة وتجهيز مئات المباني سنوياً على مدار السنوات الأربع القادمة. كما تخطط الشركة لبناء وافتتاح عدد كبير من المراكز الرائدة على مدار السنوات الثلاث القادمة.

١٠ - ٤ - ٢ الاستثمار في نقاط تجميع ونقل البيانات

سيتم إنشاء قسم نقاط تجميع ونقل البيانات داخل الشركة من خلال اتفاقيات حق الاستعمال غير القابل للإلغاء ذات المدد الطويلة أو البنية التحتية المملوكة للشركة. ومن المتوقع أن يوفر ذلك مدخرات للشركة على المدى القصير إلى المتوسط من خلال الحد من تكاليف الاتصالات البيئية. وبالإضافة إلى ذلك، سوف يعمل هذا على تحسين سعة نقل البيانات لعملاء برودباند الهواتف المتنقلة. وسوف تحتاج الشركة إلى الاستثمار في البنية التحتية الحالية لشبكتها.

١٠ - ٥ تخفيض المطلوبات المتداولة

بلغت المطلوبات المتداولة للشركة في ٢٠١١/١٢/٣١م حوالي ١٥,٥١٠,٠٠٠,٠٠٠ ريال سعودي (٤,١٣٦,٠٠٠,٠٠٠ دولار أمريكي)، منها حوالي ٤,٨٠٢,٠٠٠,٠٠٠ ريال سعودي (١,٢٨٠,٠٠٠,٠٠٠ دولار أمريكي تقريباً) تتألف من ذمم مدينة، وإيرادات مؤجلة، ديون مستحقة للأطراف ذوي الصلة، والتي تنوي الشركة خفضها عن طريق تخصيص حوالي ١,٤٣٣,٨٠٩,٣٦٠ ريال سعودي (٣٨٢,٣٤٩,١٦٣ دولار أمريكي) من متحصلات الاكتتاب. وسيتم تخصيص ما يقرب من ٩٠٠,٠٠٠,٠٠٠ ريال سعودي حوالي ٢٤٠,٠٠٠,٠٠٠ دولار أمريكي) من ١,٤٣٣,٨٠٩,٣٦٠ ريال سعودي (٣٨٢,٣٤٩,١٦٣ دولار أمريكي) لخفض الأعباء الحالية وستستخدم لسداد التكاليف التنظيمية الحالية لهيئة الاتصالات وتقنية المعلومات في شهر يوليو من عام ٢٠١٢م. أما المبلغ المتبقي وهو ٨٢٣,٨٠٩,٣٦٠ ريال سعودي (حوالي ٢٢٢,٣٤٩,١٦٣ دولار أمريكي) فسيتم استخدامه خلال النصف الثاني من عام ٢٠١٢م والربع الأول من عام ٢٠١٢م لسداد المبالغ المستحقة (خاصة تلك المتعلقة بموردي الشبكة) والمستحقات الخاصة بهيئة الاتصالات وتقنية المعلومات التي قد تكون تراكمت مع مرور الزمن.

١٠ - ٦ مصاريف الاكتتاب

سوف يُستخدم حوالي ١٢٠,٠٠٠,٠٠٠ ريال سعودي (٣٢,٠٠٠,٠٠٠ دولار أمريكي تقريباً) من متحصلات الاكتتاب لتسديد مصاريف الاكتتاب، والتي تتضمن رسوم المستشارين الماليين والمستشارين القانونيين ومراجع الحسابات والمستشارين الإعلاميين ومستشاري العلاقات العامة، إضافة إلى مصاريف التعاقد بتغطية الاكتتاب ومصاريف الجهات المستلمة ومصاريف التسويق والطباعة والتوزيع والمصاريف الأخرى المرتبطة بالاكتتاب، علماً أن هذه المصاريف تقديرية وسوف تخضع للتأكيد النهائي.

١٠ - ٧ العمولة

لم تدفع الشركة أية عمولات أو حسم أو رسوم وساطة أو أي تعويض غير مالي في فترة السنتين التي سبقت تاريخ هذه النشرة.

١١. سياسة توزيع الأرباح

لا تتوقع الشركة أن تقوم بتوزيع أرباح سنوية للمساهمين قبل عام ٢٠١٥م، وحينها ستنظر الشركة إلى أرباحها المبقاة ومتطلبات نفقاتها الرأسمالية ووضعها المالي إضافة إلى أوضاع الأسواق، والمناخ الاقتصادي العام، وعوامل أخرى بما فيها الفرص الاستثمارية واحتياجات الشركة في إعادة الاستثمار، والمتطلبات النقدية والرأسمالية، وتوقعات الأعمال والاعتبارات القانونية والتنظيمية الأخرى، بالإضافة إلى أي قيود تُفرض على توزيع الأرباح بموجب أي ترتيبات تمويلية يتم الدخول فيها من قبل الشركة.

كما أن دفع الأرباح، إن وجدت، سيخضع لبعض متطلبات نظام الشركات والنظام الأساسي للشركة (يرجى مراجعة القسم "١٣" - ملخص النظام الأساسي للشركة).

١٢. ملخص النظام الأساسي

تم إعداد ملخص النظام الأساسي للشركة على افتراض موافقة الجمعية العامة غير العادية لإعادة هيكلة رأس المال على تخفيض رأس المال، وعلى افتراض أنه تم تعديل النظام الأساسي للشركة ليعكس إعادة الهيكلة.

اسم الشركة: اسم الشركة "شركة الاتصالات المتنقلة السعودية".

أغراض الشركة: تتضمن أغراض الشركة تقديم جميع خدمات الاتصالات المتنقلة في المملكة، وإنشاء وتشغيل شبكة للاتصالات المتنقلة في المملكة، واستيراد أجهزة الهواتف النقالة وغيرها من المعدات.

المقر الرئيسي للشركة: يقع المقر الرئيسي للشركة في مدينة الرياض.

مدة الشركة: مدة الشركة (٩٩) عاماً، تبدأ من تاريخ صدور قرار وزير التجارة والصناعة بالإعلان عن تأسيسها بتاريخ ١٤٢٨/٥/٢٦هـ (الموافق ٢٠٠٧/٦/١٢م). ويجوز تمديد مدة الشركة بقرار من الجمعية العامة غير العادية يجري اتخاذه قبل عام واحد على الأقل من تاريخ انتهاء أجلها.

رأس مال الشركة: يبلغ رأس مال الشركة أربعة مليارات وثمانمائة وواحد مليون ريال سعودي (٤,٨٠١,٠٠٠,٠٠٠ ريال سعودي)، مقسم إلى ٤٨٠,١٠٠,٠٠٠ سهم متساوية القيمة، قيمة كل سهم عشرة ريال سعودي (١٠ ر.س).

المساهمون في الشركة: عند تأسيس الشركة، اكتتب المساهمون المؤسسون في الأسهم بقيمة ٧ مليارات ريال سعودي، والتي تمثل (٥٠٪) من رأس مال الشركة. وقد تم طرح الأسهم البالغة قيمتها ٧ مليار ريال سعودي، والتي تمثل (٥٠٪) من رأس مال الشركة للاكتتاب العام، وذلك من خلال البنوك المشاركة في المملكة، طبقاً لنظام الشركات، ونظام السوق المالية ولوائح التنفيذية. وقد تم تخصيص (٧٠,٠٠٠,٠٠٠) سهم منها للمؤسسة العامة للتقاعد بناء على قرار مجلس الوزراء رقم (١٥) الصادر بتاريخ ١٤٢٨/١/١٠هـ (الموافق ٢٠٠٧/١/٢٩م) في شهر مارس ٢٠١٢م. وقد باعت المؤسسة العامة للتقاعد كامل أسهمها في الشركة. وقبل طرح الأسهم للاكتتاب قامت الشركة بتخفيض رأس مالها من ١٤,٠٠٠,٠٠٠,٠٠٠ ريال (يتكون من ١,٤٠٠,٠٠٠,٠٠٠ سهم) إلى ٤,٨٠١,٠٠٠,٠٠٠ ريال سعودي مقسم إلى ٤٨٠,١٠٠,٠٠٠ سهم، وذلك بإلغاء ٩١٩,٩٠٠,٠٠٠ سهم بنسبة ما يملكه كل مساهم من أسهم بالشركة. وقد وافق المساهمون على تخفيض رأس مال الشركة من خلال اجتماع الجمعية العامة غير العادية لإعادة هيكلة رأس المال الذي عقد بتاريخ (*) هـ (الموافق (*)م)

الأسهم الممتازة: يجوز للشركة، بناء على موافقة وزير التجارة والصناعة وطبقاً للأسس التي يحددها، أن تصدر أسهماً ممتازة لا تعطى الحق في التصويت، وذلك بما لا يزيد عن (٥٠٪) من أسهم رأس مال الشركة. ويجوز للشركة أن تشتري الأسهم بموجب قرار يصدر من الجمعية العامة للمساهمين. ولا تدخل هذه الأسهم في احتساب النصاب المطلوب لانعقاد الجمعية العامة للشركة، عملاً بالمادتين (٣٤) و (٣٥) من النظام الأساسي.

وترتب الأسهم المذكورة لأصحابها، بالإضافة إلى حق المشاركة في الأرباح التي توزع على الأسهم العادية، ما يلي:

- الحق في الحصول على نسبة معينة من الأرباح الصافية لا تقل عن (٥٪) من القيمة الاسمية للسهم، بعد تجنيب الاحتياطي النظامي وقبل إجراء أي توزيع لأرباح الشركة.
- الأولوية في استرداد قيمة أسهمهم في رأس المال عند تصفية الشركة، وفي الحصول على نسبة معينة في ناتج التصفية.
- السندات: يجوز للشركة أن تصدر بالقروض التي تعقدها سندات متساوية القيمة وقابلة للتداول وغير قابلة للتجزئة وفقاً لأحكام نظام الشركات ونظام السوق المالية.

تداول (انتقال) الأسهم: جميع أسهم الشركة قابلة للتداول بعد قيدها في سجل المساهمين الذي تعده الشركة أو استكمال إجراءات نقل الملكية عن طريق النظام الآلي لمعلومات الأسهم، ولا يجوز تداول الأسهم النقدية التي يكتتب بها المساهمين المؤسسين قبل نشر القوائم المالية عن سنتين مائيتين (لا تقل كل منهما عن ١٢ شهراً من تاريخ تأسيس الشركة). إلا أنه يجوز نقل ملكية الأسهم النقدية من المساهمين المؤسسين إلى عضو مجلس إدارة كأسهم ضمان عضوية، أو إلى ورثة المساهم المؤسس في حال وفاته.

سجل المساهمين: تتداول الأسهم الاسمية بالقيود في سجل المساهمين بالشركة، الذي يتضمن أسماء المساهمين وجنسياتهم ومهنتهم ومكان إقامتهم وعناوينهم وأرقام الأسهم المتسلسلة والقدر المدفوع منها، ويؤشر بهذا القيد على الأسهم. ويجب نكر هذا التسجيل على شهادات الأسهم. ولا يعتد بنقل ملكية السهم في مواجهة الشركة أو الغير إلا من تاريخ القيد في السجل المذكور أو استكمال إجراءات نقل الملكية عن طريق "تداول". ويترتب على الاكتتاب في الأسهم وتملكها، قبول المساهم للنظام الأساسي، والتزامه بالقرارات التي تصدر من جمعيات المساهمين، وفقاً لأحكام نظام الشركة سواءً كان حاضراً أو غائباً، وسواءً كان موافقاً على هذه القرارات أو مخالفاً لها.

زيادة رأس المال: يجوز بقرار من الجمعية العامة غير العادية، بعد التثبيت من الجدوى الاقتصادية، وبعد موافقة الجهات المختصة، أن تقرر زيادة رأس مال الشركة مرة أو عدة مرات، بإصدار أسهم جديدة بنفس القيمة الإسمية للأسهم الأصلية بشرط أن يكون رأس المال الأصلي قد دُفِعَ بكامله، وبمراعاة ما يقضى به نظام الشركات. ويعين القرار المذكور طريقة زيادة رأس المال ويكون للمساهمين أولوية للاكتتاب في الأسهم الجديدة. ويُعلم هؤلاء بأولويتهم بالنشر في جريدة يومية، أو بإخطارهم بواسطة البريد المسجل عن قرار زيادة رأس المال وشروط الاكتتاب. ويبيدي كل مساهم رغبته في استعمال حقه في الأولوية للاكتتاب خلال (١٥) يوماً من تاريخ النشر، أو الإخطار المشار إليه. وتوزع تلك الأسهم الجديدة على المساهمين الأصليين الذين طلبوا الاكتتاب فيها بنسبة ما يملكونه من أسهم أصلية بشرط ألا يتجاوز ما يحصلون عليه ما طلبوه من الأسهم الجديدة ويوزع الباقي من الأسهم الجديدة على

المساهمين الأصليين الذين طلبوا أكثر من نصيبهم بنسبة ما يملكونه من الأسهم على أن لا يتجاوز ما يحصلون عليه ما طلبوه من الأسهم الجديدة ويطرح ما يتبقى من الأسهم الجديدة للاكتتاب العام.

تخفيض رأس المال: يجوز بقرار من الجمعية العامة غير العادية، و بناءً على مبررات مقبولة وبعد موافقة وزارة التجارة والصناعة والجهات المختصة، تخفيض رأس مال الشركة إذا ما زاد عن حاجتها، أو إذا منيت الشركة بخسائر. ولا يصدر القرار إلا بعد تلاوة تقرير مراقب الحسابات عن الأسباب الموجبة له، وعن الالتزامات التي على الشركة، وأثر التخفيض على هذه الالتزامات، وبمراجعة ما يقضي به نظام الشركات. ويبين القرار طريقة هذا التخفيض، وإذا كان التخفيض نتيجة زيادة رأس المال عن حاجة الشركة، وجبت دعوة الدائنين إلى إبداء اعتراضاتهم عليه خلال (٦٠) يوماً من تاريخ نشر قرار التخفيض في جريدة يومية، توزع في المدينة التي يقع فيها المركز الرئيسي للشركة.

تكوين مجلس الإدارة: يتولى إدارة الشركة مجلس إدارة مؤلف من تسعة (٩) أعضاء، تعينهم الجمعية العامة العادية لمدة لا تزيد عن ثلاث سنوات. وتبدأ مدة أول مجلس لإدارة الشركة من تاريخ صدور القرار الوزاري بإعلان تأسيس الشركة. وكاستثناء لما تقدم ذكره، تعيين الجمعية التأسيسية أول مجلس إدارة للشركة لمدة خمس سنوات.

أسهم ضمان العضوية: يجب أن يكون كل عضو في مجلس الإدارة مالكا لعدد من أسهم الشركة لا تقل قيمتها الاسمية عن (١٠,٠٠٠) ريال سعودي، وتودع هذه الأسهم خلال (٣٠) يوماً من تاريخ تعيين العضو لدى أحد البنوك التي يعينها وزير التجارة والصناعة لهذا الغرض، وتخصص هذه الأسهم لضمان مسؤولية أعضاء مجلس الإدارة، وتظل غير قابلة للتداول إلى أن تنقضي المدة المحددة لسماع دعوى المسؤولية المشار إليها في المادة (٧٦) من نظام الشركات، أو إلى أن يفصل في الدعوى المذكورة.

شغور العضوية: تنتهي العضوية في مجلس الإدارة عند انقضاء مدة التعيين، أو استقالة عضو مجلس الإدارة، أو وفاته، أو في حال تم عزله من منصبه بموجب قرار صادر بغالبية (٥١٪) من الأسهم الممثلة في اجتماع الجمعية العامة العادية، أو في حال تمت إدانته بجريمة مخلة بالشرف والأمانة، أو إذا حكم بإفلاسه أو دخل في أي ترتيبات أو صلح مع دائنيه. ويتم إنهاء العضوية أيضاً إذا أصبح غير صالح لعضوية المجلس بموجب الأنظمة واللوائح السارية المفعول في المملكة.

صلاحيات مجلس الإدارة: من دون الإخلال بالصلاحيات الممنوحة للجمعية العامة، يتمتع مجلس الإدارة بصلاحيات كاملة تخوله بإدارة الشركة والإشراف على شؤونها، داخل المملكة وخارجها. وله على سبيل المثال، التوقيع على جميع أنواع العقود والدخول في المناقصات وتأسيس شركات تساهم فيها الشركة، وإجراء أي تعديلات لازمة على عقود تأسيسها واعتماد إصدار الضمانات للبنوك والصناديق ومؤسسات الإقراض الحكومية والتصديق على كافة المعاملات البنكية. ولمجلس الإدارة صلاحية شراء وبيع ورهن العقارات والأصول المنقولة وممتلكات الشركة بشرط أن يكون لمجلس الإدارة أسباب مقنعة لهذا البيع. إن مجلس الإدارة مؤهل، تحديداً، بالدخول في قروض مع الصناديق والمؤسسات المالية الحكومية أيضاً كان مدتها، والقروض التجارية مع المصارف والمؤسسات المالية التجارية التي لا تتجاوز آجالها نهاية مدة الشركة، على أنه عند الدخول في قروض تجارية تتجاوز مدتها الثلاث سنوات، فإنه يجب على مجلس الإدارة التأكد بأن الأحكام والشروط الخاصة بأي قرض، والضمانات ذات العلاقة، لا تلحق الضرر بالشركة أو بأي ضمانات عامة مقدمة لمقرضي الشركة. ويحدد مجلس الإدارة في قراره أفضل طريقة لاستخدام هذه القروض والأساليب المعتمدة في تسديدها. ويجوز لمجلس الإدارة، ضمن حدود اختصاصه، تفويض و توكيل شخص واحد أو أكثر من أعضائه أو أي طرف ثالث للقيام بمهمة أو مهام خاصة، كما يجوز له إبطال هذه التفويضات كلياً أو جزئياً.

مكافآت أعضاء مجلس الإدارة: تتكون مكافأة مجلس الإدارة، من النسبة المنصوص عليها في الفقرة (د) من المادة (٤٧) من النظام الأساسي وفي حدود ما نص عليه نظام الشركات أو أي أنظمة أو قرارات أو تعليمات أخرى مكملة له بالإضافة إلى بدل حضور وبدل انتقال يحدددهما المجلس مع مراعاة الأنظمة والتعليمات الصادرة في هذا الشأن. لا يجوز لعضو مجلس الإدارة أن يشارك في التصويت على قرار يتعلق بالمكافآت والمزايا التي يحصل عليها.

رئيس مجلس الإدارة و العضو المنتدب والسكرتير: يعيّن مجلس الإدارة رئيساً له من بين أعضائه. ويجوز لمجلس الإدارة تعيين عضواً منتدباً من بين أعضائه. كما يجوز للمجلس اختيار شخص واحد ليكون الرئيس والعضو المنتدب في الوقت نفسه. ويتمتع رئيس مجلس الإدارة بصلاحيات دعوة مجلس الإدارة إلى الانعقاد، وترؤس اجتماعاته، وتمثيل الشركة أمام الجهات الحكومية والقضائية، وتنفيذ كافة الواجبات الأخرى الموكلة إليه من قبل مجلس الإدارة. ويجوز لرئيس مجلس الإدارة تفويض صلاحياته إلى أطراف ثالثة.

لرئيس المجلس والعضو المنتدب الصلاحيات (مجتمعين أو منفردين) في تمثيل الشركة في علاقاتها مع الغير، وأمام الجهات القضائية، والإدارات الحكومية، وكتاب العدل والمحاكم، ولجان تسوية النزاعات وهيئات التحكيم والحقوق المدنية، وإدارات الشرطة، وغرفة التجارة والصناعة، وتوقيع وتنفيذ كافة الاتفاقيات والشهادات والمستندات، بما في ذلك عقود التأسيس، وقرارات الحلّ والتصفيح، بالإضافة إلى العقود والصكوك والإقرارات الأخرى، أمام كتاب العدل أو أمام أي جهات رسمية أخرى، واتفاقيات القروض مع الصناديق، والمؤسسات المالية الحكومية، ومع المصارف، والمؤسسات المالية التجارية، والضمانات والرهونات والإيجارات، وفسخ ما ذكر، وتحصيل الحقوق وتسوية الالتزامات بالنيابة عن الشركة؛ والشراء والبيع وإرسال وقبول التحويلات أو استلامها، والاستلام والتسليم والتأجير، وتحصيل الدفعات وتسديدها والمشاركة في المناقصات، وفتح الحسابات المصرفية والحسابات الائتمانية والسحب منها والإيداع فيها؛ وإصدار السندات والشيكات وكافة الأوراق المالية؛ وتفويض أو توكيل جزء من هذه الصلاحيات أو جميعها إلى شخص آخر أو أشخاص آخرين للقيام بأي فعل من الأفعال المذكورة آنفاً، وإبطال هذا التفويض أو التوكيل كلياً أو جزئياً. ويقوم مجلس الإدارة بتعيين سكرتير للمجلس من بين أعضائه أو من الغير، ويحدد واجباته ومكافأته وشروط خدمته. وتتضمن واجبات السكرتير تدوين مداورات وقرارات مجلس الإدارة في محاضر، وقيدها في سجل خاص مخصص للغرض المذكور، بالإضافة إلى الاحتفاظ والإمسك بمثل هذا السجل. ولا يجوز أن تزيد مدة عضوية رئيس مجلس الإدارة، والعضو

المنتدب، والسكرتير - في حال كان السكرتير عضواً في مجلس الإدارة - عن فترات خدمتهم كأعضاء مجلس إدارة. ويجوز تجديد عضوية كل من رئيس مجلس الإدارة، والعضو المنتدب، والسكرتير.

اجتماعات مجلس الإدارة: ينعقد مجلس الإدارة مرتين في السنة على الأقل، بناء على دعوة من رئيس مجلس الإدارة. وتتم الدعوة إلى الانعقاد خطياً ويجري إرسالها بالبريد المسجل أو عبر الفاكس أو البريد الإلكتروني. ويتعيّن على رئيس مجلس الإدارة أن يدعو إلى عقد اجتماع إذا ما طلب أي عضوين على الأقل من الأعضاء ذلك.

النصاب والتمثيل: يكون اجتماع مجلس الإدارة صحيحاً بحضور (5) أعضاء على الأقل. يجوز لعضو مجلس الإدارة إعطاء تفويض إلى عضو آخر لكي يحضر الاجتماع بالنيابة عنه، مع مراعاة الشروط المنصوص عليها في المادة (٢٣) من النظام الأساسي.

محاضر الاجتماعات: يتم تدوين مداوات وقرارات مجلس الإدارة في محاضر يوقعها رئيس مجلس الإدارة والسكرتير. ويتم تسجيل هذه المحاضر في سجل خاص يتم التوقيع عليه من قبل رئيس مجلس الإدارة والسكرتير.

تعارض المصالح: يتعيّن على أعضاء مجلس الإدارة الإفصاح إلى مجلس الإدارة عن أي مصلحة شخصية، سواء مباشرة أو غير مباشرة، في أي عروض أو صفقات أو عقود تتم لحساب الشركة. وينبغي تسجيل هذا الإفصاح في محضر اجتماع مجلس الإدارة، ولا يجوز لعضو مجلس الإدارة المعني أن يشارك في التصويت على القرار الذي سيتم اتخاذه في هذا الشأن.

اللجنة التنفيذية: يجوز لمجلس الإدارة تشكيل لجنة تنفيذية من بين أعضائه. ويعيّن المجلس لها رئيساً من بين أعضاء اللجنة ويحدد عدد أعضائها والنصاب المطلوب لعقد اجتماعاتها. ويجوز للجنة، طبقاً للتوجيهات والإرشادات التي يحددها مجلس الإدارة من وقت إلى آخر، ممارسة كافة الصلاحيات التي يفوضها بها مجلس الإدارة. لا يجوز للجنة التنفيذية إبطال أو تعديل أي قرار يعتمده مجلس الإدارة، أو أي قواعد تم وضعها من قبله.

لجنة المراجعة: على مجلس الإدارة أن يقوم بتشكيل لجنة للمراجعة من بين أعضائه، للإشراف على تقييم المخاطر وممارسات الإدارة والضوابط الداخلية والعمليات والتقارير المالية الخاصة بالشركة. وتقوم لجنة المراجعة بشكل منتظم بمراجعة الأنظمة المالية للشركة وتقييم مخاطرها، وعليها التقيّد بكافة المتطلبات النظامية والقواعد المحاسبية وأنظمة الهيئة. وتتضمن مسؤوليات لجنة المراجعة تخطيط ومراجعة البيانات المالية السنوية والربع سنوية للشركة. كما تتولى الإشراف على عمل المراجع المستقل إضافة إلى مراجعة فعالية المراجعة الداخلية والخارجية، ولديها الصلاحية بتعيين المراجع الخارجي حسبما تراه مناسباً للإيفاء بتعهداتها تجاه الشركة.

لجنة الترشيحات والمكافآت: يقوم مجلس الإدارة بإنشاء لجنة الترشيحات والمكافآت والتي تضم على الأقل مديرين (٢) مستقلين غير تنفيذيين، ومهامها تأدية التزامات المجلس لتعويض الموظفين، والتعامل مع الأمور ذات الصلة بمزايا الموظفين. كما تكون اللجنة مسؤولة عن تقييم واعتماد خطط وسياسات وبرامج التعويضات في الشركة.

الجمعية العامة: الجمعية العامة المكونة تكويناً صحيحاً، تمثل جميع المساهمين وتنعقد في المدينة التي يقع بها المركز الرئيسي للشركة. يكون حق حضور الجمعية لكل مساهم حائز لـ (٢٠) سهماً على الأقل، وللمساهم أن يوكل عنه مساهماً آخر من غير أعضاء مجلس الإدارة أو موظفي الشركة في حضور الجمعية العامة نيابة عنه.

الجمعية العامة العادية: فيما عدا الأمور التي تختص بها الجمعية العامة غير العادية، تختص الجمعية العامة العادية بجميع الأمور المتعلقة بالشركة، وتنعقد مرةً على الأقل في السنة خلال الستة أشهر التالية لانتهاج السنة المالية للشركة. كما يجوز دعوة جمعيات عملة عادية أخرى كلما دعت الحاجة إلى ذلك.

الجمعية العامة غير العادية: تختص الجمعية العامة غير العادية بتعديل نظام الشركة الأساسي باستثناء الأحكام المحظور عليها تعديلها نظاماً. وفضلاً عن ذلك فإن للجمعية العامة غير العادية أن تصدر قرارات في الأمور التي تدخل ضمن اختصاص الجمعية العامة العادية وذلك بنفس الشروط والأوضاع المقررة للأخيرة.

طريقة عقد الجمعيات العامة: تنعقد الجمعيات العامة للمساهمين بدعوة من مجلس الإدارة، وعلى مجلس الإدارة أن يدعو الجمعية العامة العادية إذا طلب ذلك مراقب الحسابات المستقل أو عدد من المساهمين يمثل ٥٪ من رأس المال على الأقل.

نصاب الجمعية العامة العادية: لا يكون اجتماع الجمعية العامة العادية صحيحاً إلا إذا حضره مساهمون يمثلون ٥١٪ من رأس المال على الأقل، فإذا لم يتوفر هذا النصاب في الاجتماع الأول فيتم عقد اجتماع ثانٍ خلال الثلاثين (٣٠) يوماً التالية للاجتماع السابق. وتعلن الدعوة بالطرق المنصوص عليها في المادة ٢٢ من النظام الأساسي للشركة، ويعتبر الاجتماع الثاني صحيحاً أياً كان عدد الأسهم الممثلة فيه.

نصاب الجمعية العامة غير العادية: لا يكون اجتماع الجمعية العامة غير العادية صحيحاً إلا إذا حضره مساهمون يمثلون ٥١٪ من رأس المال على الأقل، فإذا لم يتوفر هذا النصاب في الاجتماع الأول وجب عقد اجتماع ثانٍ خلال (٣٠) يوماً التالية للاجتماع السابق بالطريقة نفسها المنصوص عليها في المادة السابقة. ويكون الاجتماع الثاني صحيح النصاب إذا حضره عدد من المساهمين يمثل ربع رأس المال على الأقل.

حقوق التصويت: كل سهم يخول لصاحبه صوتاً واحداً. وتحسب الأصوات في الجمعيات العامة العادية وغير العادية على أساس صوت واحد لكل سهم ممثل فيها.

غالبية التصويت: تصدر قرارات الجمعية العامة العادية بالأغلبية المطلقة للأصوات الممثلة في الاجتماع. وتصدر قرارات الجمعية العامة غير العادية بغالبية ثلثي الأصوات الممثلة في الاجتماع، أما القرارات الخاصة بزيادة أو تخفيض رأس المال أو بإطالة مدة الشركة أو حلها قبل انتهاء المدة المحددة في النظام الأساسي أو دمج الشركة بشركة أو مؤسسة أخرى فتصدر بغالبية ٧٥٪ من الأصوات الممثلة في الاجتماع.

حقوق المساهمين في اجتماعات الجمعية العامة: لكل مساهم حق مناقشة الموضوعات المدرجة في جدول أعمال الجمعيات العامة وتوجيه الأسئلة إلى أعضاء مجلس الإدارة ومراقب الحسابات المستقل فيما يتعلق بتقارير التدقيق والمراجعة. ويجب على مجلس الإدارة أو مراقب الحسابات على أسئلة المساهمين بالقدر الذي لا يعرض مصلحة الشركة للضرر، وإذا رأى المساهم أن الرد على سؤاله غير مقنع احتكم إلى الجمعية، ويكون قرار الجمعية في هذا الشأن نافذاً وملزماً.

إجراءات الجمعية العامة: يرأس الجمعية العامة رئيس مجلس الإدارة، أو من يفوضه من أعضاء المجلس في حالة غيابه، ويعين الرئيس سكرتيراً للاجتماع وجامعاً للأصوات، ويحرر باجتماع الجمعية محضراً يتضمن أسماء المساهمين الحاضرين أو الممثلين، وعدد الأصوات التي في حيازتهم بالأصالة أو بالوكالة، وعدد الأصوات المقررة لها، والقرارات التي اتخذت، وعدد الأصوات التي وافقت عليها أو خالفها، وخلاصة وافية للمناقشات التي دارت في الاجتماع، وتدوين المحاضر بصفة منتظمة عقب كل اجتماع في سجل خاص يوقعه رئيس وسكرتير الجمعية وجامع الأصوات.

تعيين مراقب الحسابات: يكون للشركة مراقب حسابات مستقل أو أكثر من بين المصرح لهم بالعمل في المملكة، تعينه الجمعية العامة سنوياً وتحدد مكافأته ويجوز لها إعادة تعيينه مع مراعاة التعليمات والقرارات في هذا الشأن. وتقوم الجمعية العامة التأسيسية بتعيين أول مراقب حسابات مستقل للشركة للسنة المالية الأولى.

الوصول إلى السجلات: لمراقب الحسابات في كل وقت حق الإطلاع على دفاتر الشركة وسجلاتها وغير ذلك من الوثائق، وله أن يطلب البيانات والإيضاحات التي يرى ضرورة الحصول عليها، وله أيضاً أن يتحقق من موجودات الشركة والتزاماتها.

تقرير مراقب الحسابات: على مراقب الحسابات أن يقدم إلى الجمعية العامة السنوية تقريراً يفصل موقف الشركة من تمكنه من الحصول على البيانات والإيضاحات التي طلبها، وما يكون قد كشفه من مخالفات لأحكام نظام الشركات أو أحكام هذا النظام، ورأيه في مدى مطابقة قوائم الشركة المالية للواقع.

السنة المالية: تبدأ السنة المالية للشركة في الأول من يناير وتنتهي في الحادي والثلاثين من ديسمبر من كل سنة ميلادية. على أن تبدأ السنة المالية الأولى للشركة من تاريخ صدور القرار الوزاري بإعلان تأسيس الشركة وتنتهي في الحادي والثلاثين من شهر ديسمبر من السنة التالية.

الحسابات السنوية: يعد مجلس الإدارة في نهاية كل سنة مالية جرداً لقيمة أصول الشركة وخصومها في التاريخ المذكور، كما يعد ميزانية الشركة وحساب الأرباح والخسائر وتقريراً عن نشاط الشركة ومركزها المالي عن السنة المالية المنقضية، والطريقة التي يقترحها لتوزيع الأرباح الصافية وذلك قبل انعقاد الجمعية العامة بأربعين (٤٠) يوماً على الأقل، ويضع المجلس هذه الوثائق تحت تصرف مراقب حسابات الشركة قبل الموعد المقرر لانعقاد الجمعية بخمسة وخمسين (٥٥) يوماً على الأقل، وعلى رئيس مجلس الإدارة أن ينشر في صحيفة توزع في المدينة التي يقع فيها المركز الرئيسي للشركة، الميزانية وحساب الأرباح والخسائر وخلاصة وافية من تقرير مجلس الإدارة والنص الكامل لتقرير مراقب الحسابات، وأن يرسل صوراً من هذه الوثائق إلى الإدارة العامة للشركات لدى وزارة التجارة والصناعة قبل انعقاد الجمعية العامة بـ (٢٥) يوماً على الأقل.

توزيع الأرباح السنوية: يتم توزيع الأرباح الصافية السنوية للشركة، بعد خصم جميع المصاريف والتكاليف الأخرى منها، على النحو التالي:

- تجنّب (١٠٪) من صافي الأرباح لتشكيل الاحتياطي النظامي. ويجوز للجمعية العامة العادية وقف هذا التجنّب متى بلغ الاحتياطي المذكور نصف رأس مال الشركة.
- يجوز للجمعية العامة العادية، بناء على اقتراح مجلس الإدارة، أن تجنّب نسبة مئوية لا تتجاوز (٢٠٪) من صافي الأرباح بغية تشكيل احتياطي إضافي يُخصّص لغرض أو لأغراض معيّنة.
- يوزع من الباقي بعد ذلك دفعة أولى على المساهمين تعادل (٥٪) من رأس المال المدفوع على الأقل.
- يخصص بعد ما تقدم نسبة لا تزيد عن (٥٪) كمكافأة لأعضاء مجلس الإدارة.
- يوزع الباقي بعد ذلك على المساهمين كحصة إضافية في الأرباح.

توزيع أرباح الأسهم: يتم دفع الأرباح المقرر توزيعها على المساهمين في الزمان والمكان الذي يحددهما مجلس الإدارة وذلك طبقاً للتعليمات الصادرة عن وزارة التجارة والصناعة.

عدم توزيع أرباح الأسهم: في حال عدم توزيع أرباح عن أية سنة مالية، لا يجوز توزيع أرباح السنة التالية قبل دفع الحصة المنصوص عليها في النظام الأساسي الخاصة بالشركة إلى حملة الأسهم التي لا يحق لها التصويت، عن تلك السنة. وفي حال أخفقت الشركة في دفع تلك الحصة من الأرباح لمدة ثلاث سنوات متتالية، فإنه يجوز للجمعية الخاصة لأصحاب هذه الأسهم المنعقدة طبقاً لأحكام المادة (٨٦) من نظام الشركات أن تقرر إما حضورهم اجتماعات الجمعية العامة للشركة والمشاركة في التصويت، أو تعيين ممثلين عنهم في مجلس الإدارة بما يتناسب مع قيمة أسهمهم في رأس المال. وذلك إلى أن تتمكن الشركة من دفع كامل أرباح الأولوية المخصصة لأصحاب هذه الأسهم في السنوات السابقة.

خسائر الشركة: إذا بلغت خسائر الشركة ثلاثة أرباع رأس المال وجب على أعضاء مجلس الإدارة دعوة الجمعية العامة غير العادية للنظر في استمرار الشركة أو حلها قبل أجلها المعين بالمادة (٦) من النظام الأساسي، وينشر قرار الجمعية في جميع الأحوال في الجريدة الرسمية.

النزاعات: لكل مساهم الحق في رفع دعوى المسؤولية المقررة للشركة على أعضاء مجلس الإدارة، إذا كان من شأن الخطأ الذي صدر منهم إلحاق ضرر خاص به، بشرط أن يكون حق الشركة في رفعها ما زال قائماً. ويجب على المساهم أن يخطر الشركة بعزمه على رفع الدعوى.

حل الشركة وتصفيتهما: عند انتهاء مدة الشركة، أو في حال تمّ حلّها قبل الوقت المحدد لانتهائها، تقرر الجمعية العامة غير العادية بناءً على اقتراح مجلس الإدارة طريقة التصفية، وتعين مصفياً أو أكثر وتحدد صلاحياتهم وأتعابهم، وتنتهي سلطة مجلس الإدارة بانقضاء الشركة، ومع ذلك يستمر مجلس الإدارة قائماً على إدارة الشركة، إلى أن يتم تعيين المصفي، وتبقى لأجهزة الشركة اختصاصاتها بالقدر الذي لا يتعارض مع اختصاصات المصفين، وفي جميع الأحوال ينشر قرار الجمعية في الجريدة الرسمية.

١٣. المعلومات القانونية

١٣ - ١ تأسيس الشركة

شركة الاتصالات المتنقلة السعودية هي شركة مساهمة سعودية تأسست بموجب المرسوم الملكي رقم م/٤٨ وتاريخ ١٤٢٨/٥/٢٦ هـ (الموافق ٢٠٠٧/٦/١٢ م)، ومسجلة بالسجل التجاري رقم ١٠١٠٢٤٦١٩٢.

١٣ - ٢ المساهمون

يوضح الجدول التالي هيكل المساهمين في الشركة قبل تخفيض رأس المال و بعد تخفيض رأس المال مباشرة:

الجدول ٦٥: هيكل المساهمين في الشركة قبل تخفيض رأس المال مباشرة و بعد تخفيض رأس المال (قبل طرح أسهم حقوق الأولوية و بعد تخفيض رأس المال)

المساهمون	عدد الأسهم المملوكة قبل تخفيض رأس المال مباشرة	عدد الأسهم المملوكة بعد تخفيض رأس المال	نسبة الملكية
المساهمون المؤسسون			
شركة الاتصالات المتنقلة ش.م.ك.	٣٥٠,٠٠٠,٠٠٠	١٢٠,٠٢٥,٠٠٠	٢٥,٠٠٠٪
مصنع البلاستيك السعودي	٩٦,٢٥٠,٠٠٠	٣٣,٠٠٦,٨٧٥	٦,٨٧٥٪
مؤسسة فادن للتجارة والمقاولات	٩٦,٢٥٠,٠٠٠	٣٣,٠٠٦,٨٧٥	٦,٨٧٥٪
مؤسسة أشبال العرب للمقاولات	٣٥,٠٠٠,٠٠٠	١٢,٠٠٢,٥٠٠	٢,٥٠٠٪
شركة المراعي	٣٥,٠٠٠,٠٠٠	١٢,٠٠٢,٥٠٠	٢,٥٠٠٪
شركة الجريسي للتنمية المحدودة	١٧,٥٠٠,٠٠٠	٦,٠٠١,٢٥٠	١,٢٥٠٪
مؤسسة النخبة المعمارية للمقاولات	١٧,٥٠٠,٠٠٠	٦,٠٠١,٢٥٠	١,٢٥٠٪
شركة ركيزة القابضة	١٢,٧٥٠,٠٠٠	٤,٧١٥,٢٦٨	٠,٩٨٢٪
شركة السيل الشرقية المحدودة	٨,٧٥٠,٠٠٠	٣,٠٠٠,٦٢٥	٠,٦٢٥٪
المساهمون الآخرون			
بيت أبو ظبي للاستثمار ^{١٣}	٣٠,٠٠٠,٠٠٠	١٠,٢٨٧,٨٥٧	٢,١٤٣٪
الجمهور	٧٠٠,٠٠٠,٠٠٠	٢٤٠,٠٥٠,٠٠٠	٤٥,٠٠٠٪
المجموع	١,٤٠٠,٠٠٠,٠٠٠	٤٨٠,١٠٠,٠٠٠	١٠٠,٠٠٠٪

المصدر: الشركة

تم توضيح التفاصيل المتعلقة بملكية كل واحد من المساهمين المؤسسين في القسم (٥) - "المساهمون المؤسسون - هيكل الشركة وحوكمتها".

١٣ - ٣ تخفيض رأس مال الشركة

قبل الاكتتاب وزيادة رأس المال، قامت الشركة بإجراء تخفيض في رأس مالها تم بموجبه تخفيض رأس المال من ١٤,٠٠٠,٠٠٠,٠٠٠ ريال سعودي (تتكون من ١,٤٠٠,٠٠٠,٠٠٠ سهم) إلى ٤,٨٠١,٠٠٠,٠٠٠ ريال سعودي (تتكون من ٤٨٠,١٠٠,٠٠٠ سهم وذلك بإلغاء ٩١٩,٩٠٠,٠٠٠ سهم وفق النسبة والتناسب مع مساهمة كل مساهم في الشركة.

١٣٢ وفقاً لاتفاقيات التسوية تم تحويل ٣٠,٠٠٠,٠٠٠ سهم من شركة ركيزة القابضة إلى بيت أبو ظبي للاستثمار في ٢٠١٢/٥/١٥ م و لاعتبارات فترة الحظر التي تفرضها الهيئة على المساهمين المؤسسين سوف تشمل فترة الحظر بيت أبو ظبي للاستثمار.

وقد وافق المساهمون على تخفيض رأس مال الشركة أثناء الجمعية العامة غير العادية لإعادة هيكلة رأس المال التي انعقدت بتاريخ (*) هـ (الموافق *) م). هذا وقد تطلب تخفيض رأس المال الحصول على موافقات محددة من بنوك المرابحة. وقد ترتب عن تخفيض رأس المال إلغاء ٩١٩,٩٠٠,٠٠٠ سهماً بالتناسب مع الأسهم المملوكة من كل مساهم في الوقت الذي تم فيه تخفيض رأس المال. كان الغرض من تخفيض رأس المال إطفاء معظم خسائر الشركة المتراكمة وذلك بمقدار قيمة الأسهم الملغاة.

وقد تم عرض تقرير مراجعي الحسابات المستقلين الذي يوضح أسباب تخفيض رأس المال وأثره على التزامات الشركة على الجمعية العامة غير العادية لإعادة هيكلة رأس المال التي انعقدت بتاريخ (*) هـ (الموافق *) م). ("تقرير مراجع الحسابات المستقل").

١٣ - ٤ رأس مال الشركة

يبلغ رأس مال الشركة ٤,٨٠١,٠٠٠,٠٠٠ ريال سعودي مقسم إلى ٤٨٠,١٠٠,٠٠٠ سهم.

أسهم رأس مال الشركة ليست خاضعة لأي حق خيار أو أي ترتيبات تتطلب إصدار أسهم إضافية إلى أي طرف ثالث.

١٣ - ٥ ملكية الأسهم من قبل أعضاء وسكرتير مجلس الإدارة و الإدارة التنفيذية

باستثناء ما هو موضح أدناه، فإنه لا يوجد لأي عضو مجلس إدارة في الشركة ولا لسكرتير المجلس ولا لأي عضو من أعضاء إدارتها التنفيذية أو أيًا من أقاربهم أو الأطراف التابعة لهم أية مصالح مباشرة أو غير مباشرة في الشركة (بما في ذلك أي خيارات أو حقوق مشابهة) في الأسهم أو أي أدوات دين على الشركة.

الجدول ٦٦: ملكية الأسهم من قبل أعضاء وسكرتير مجلس الإدارة وإدارتها التنفيذية

الشخص المعني	المنصب	عدد الأسهم المملوكة بشكل مباشر بعد تخفيض رأس المال ^{١٢٤}	نسبة الأسهم المملوكة بشكل مباشر
صاحب السمو الملكي الأمير الدكتور/ حسام بن سعود بن عبد العزيز آل سعود	رئيس مجلس الإدارة	١,٠٠٠ سهم	مساهمة غير مباشرة في الشركة بنسبة ١٥٪/٦,٨٧٥
هشام عبدالرحيم أكبر	غير تنفيذي	١,٠٠٠ سهم ^{١٢٦}	لا شيء
نبيل خلف سلامة	العضو المنتدب	١,٠٠٠ سهم ^{١٢٧}	عدد من الأسهم تمثل ما نسبته ١٣٧٪/٠,٠٠٠ في رأس مال الشركة
بدر ناصر الخرافي	غير تنفيذي	١,٠٠٠ سهم ^{١٢٩}	مساهمة غير مباشرة بنسبة ٠,٠٠٠٦٪ في الشركة ^{١٣٠}
أسامة متي	غير تنفيذي	١,٠٠٠ سهم ^{١٣١}	لا شيء
عبد الله إبراهيم الرخيص	غير تنفيذي	١,٠٠٠ سهم	مساهمة غير مباشرة في الشركة بنسبة ١٣٢٪/٠,٩٨٢
صاحب السمو الأمير/ نايف بن سلطان بن محمد بن سعود الكبير	غير تنفيذي	١,٠٠٠ سهم	مساهمة غير مباشرة في الشركة بنسبة ١٣٣٪/٢,١٧٥
فهد إبراهيم الدغيثر	غير تنفيذي	١,٠٠٠ سهم	لا شيء
عمار عبدالواحد الخضير	غير تنفيذي	١,٧١٤ سهم	لا شيء
فريزر مارك كيرلي	الرئيس التنفيذي	لا شيء	لا شيء

١٢٤ جميع أعضاء مجلس الإدارة ملزمون بتملك أسهم ضمان عضوية مجلس الإدارة حسب ما ورد في المادة ٦٩ من نظام الشركات.

١٢٥ يملك صاحب السمو الملكي الأمير الدكتور حسام بن سعود بن عبد العزيز كامل أسهم مصنع البلاستيك السعودية.

١٢٦ مسجلة رسمياً باسم إم تي سي.

١٢٧ مسجلة رسمياً باسم إم تي سي.

١٢٨ يمتلك نبيل بن سلامة ٧١٢,٨٠٠ سهم (أي ما نسبته ١,٦٥٥٪) في إم تي سي.

١٢٩ مسجلة رسمياً باسم إم تي سي.

١٣٠ يملك بدر نصر الخرافي ١٠٠,٠٠٠ سهم (أي ما نسبته ٠,٢٢٪) في إم تي سي.

١٣١ مسجلة رسمياً باسم إم تي سي.

١٣٢ يملك عبد الله إبراهيم الرخيص ٣٩,٣٧٦,٠٠٠ سهم (والذي يمثل ما نسبته ٩٠٪ من رأس مال شركة ركيزة القابضة).

١٣٣ يملك صاحب السمو الأمير نايف بن سلطان بن سعود الكبير ٢,٠٠٠,٠٠٠ سهم (والذي يمثل ما نسبته ٠,٨٧٪ من رأس مال شركة المراعي).

الشخص المعني	المنصب	عدد الأسهم المملوكة بشكل مباشر بعد تخفض رأس المال ^{٣٣}	نسبة الأسهم المملوكة بشكل غير مباشر
خليل إبراهيم فواز	المدير المالي التنفيذي	لاشيء	لاشيء
سعود عبدالله البواردي	المدير التنفيذي للتجارة	لاشيء	لاشيء
محمد عبدالوهاب المرشد	المدير التنفيذي للتقنية	لاشيء	لاشيء
محمد عابد نديم	مدير الموارد البشرية	٢٨	لاشيء
وليد خالد الحكيم	سكرتير مجلس الإدارة	لاشيء	لاشيء

١٣ - ٦ التعاملات مع كبار المساهمين

باستثناء تمويل المساهمين واتفاقية الإدارة، واتفاقية ترخيص العلامة التجارية، لم تدخل الشركة في أي معاملات هامة مع المساهمين ما عدا اتفاقيات التسوية مع المساهمين المؤسسين (باستثناء مؤسسة النخبة المعمارية و شركة ركيزة القابضة) والمستشارون الماليون والتي بموجبها يقوم المساهمون المؤسسون (باستثناء مؤسسة النخبة المعمارية و شركة ركيزة القابضة) بالاكتماب في أسهم حقوق الأولوية عن طريق رسملة كل أو جزء من تمويل المساهمين ("اتفاقيات تسوية تمويل المساهمين") (أنظر القسم ١٠-٢ (استخدام المتحصلات - رسملة تمويل المساهمين)).

تعهد المساهمون المؤسسون بموجب اتفاقيات تسوية تمويل المساهمين (باستثناء مؤسسة النخبة المعمارية و شركة ركيزة القابضة) بالاكتماب بأسهم حقوق الأولوية من خلال رسملة كل أو جزء من المبالغ المستحقة لهم بما يتوافق مع نسب أحقيتهم في أسهم حقوق الأولوية. ووفقاً لأحكام اتفاقيات تسوية تمويل المساهمين فقد تعهد المساهمون المؤسسون المعنيون بالتصويت لصالح إعادة هيكلة رأس المال (تخفيض رأس المال وزيادة رأس المال) في الجمعية العامة غير العادية لإعادة هيكلة رأس المال. وقد شملت شروط رسملة مبالغ تمويل المساهمين الموافقة على عملية إعادة هيكلة رأس المال من قبل الجمعية العامة غير العادية لإعادة هيكلة رأس المال ومن قبل هيئة السوق المالية وكذلك الموافقة على إدراج أسهم حقوق الأولوية في السوق المالية.

١٣ - ٧ ترتيبات الأطراف ذات العلاقة بالشركة

لم تدخل الشركة في أي عقود أو ترتيبات مع أعضاء مجلس الإدارة، أو أي من أقاربهم أو التابعين لهم.

وفقاً لنظام الشركات ولائحة حوكمة الشركات، لا يجوز لأي عضو من أعضاء مجلس الإدارة، أن تكون له مصلحة مباشرة، أو غير مباشرة في الصفقات، أو العقود التي يتم تنفيذها لحساب الشركة، ما لم يرخص له من قبل الجمعية العامة العادية على أن يجدد مثل هذا الترخيص سنوياً وتستنئى من ذلك الأعمال التي تتم بطريقة المنافسة العامة إذا كان عضو مجلس الإدارة صاحب العرض الأفضل. يتعين على أي من أعضاء مجلس الإدارة إبلاغ المجلس بأية مصلحة له في الصفقات والعقود التي يتم تنفيذها لحساب الشركة؛ ويثبت هذا التبليغ في محضر اجتماع المجلس ولا يجوز للعضو ذي المصلحة الاشتراك في التصويت على القرار الذي يصدر في هذا الشأن في الجمعية العامة أو في اجتماع مجلس الإدارة. لا يجوز لأي من أعضاء مجلس الإدارة، دون حصوله على ترخيص من الجمعية العامة يجدد سنوياً المشاركة في أي أعمال تنافس أعمال الشركة.

يوجز الجدول التالي الممتلكات ذات الأهمية الجوهرية للشركة والتي استأجرتها من أطراف ثالثة (ليس من بينهم أي من المساهمين المؤسسين):

الجدول ٦٧: الممتلكات المستأجرة من قبل شركة

العنوان	المساحة (متر مربع/طابق)	المدينة	نوع الملكية	مسمى المبنى
طريق الملك سعود	٢١٤	أبها	مقر رئيسي لمرافق الشبكة	شركة المفتاحة للمعلومات والتجارة
طريق أبها الخميس	٥٢٤	أبها	مكتب الشبكة الإقليمي	شركة منافع
منطقة الفايزية - شارع الستين	شقة	بريده	مكتب الشبكة الإقليمي	سالم عبيد الغداني
طريق الملك فهد السريع - الناصرية	١,٦٠٠	الدمام	مواقف سيارات	الميره
طريق الملك فهد السريع - الناصرية	٢,٢٠٠	الدمام	مقر رئيسي لمرافق الشبكة	الميره
شارع كعب بن زهير - منطقة المرجان	٢,٥٠٠	جدة	أرض	أرض أبحر
طريق المدينة النازل - جنوب شارع صاري	٢,٢٠٠	جدة	مقر رئيسي لمرافق الشبكة	مبنى مركز تشغيل الشبكة
شارع الأمير سلطان	١,٦٢٠	جدة	مكتب الشبكة الإقليمي	مركز سلامة
مركز الأعمال السعودي - الشرفية	٤٥٠	جدة	مقر رئيسي لمرافق الشبكة	مركز الأعمال السعودي
طريق مطار المدينة المنورة	٢٥٠	المدينة المنورة	مكتب الشبكة الإقليمي	أبو عوف بلازا
طريق مطار المدينة المنورة	١٨٠	المدينة المنورة	مكتب الشبكة الإقليمي	أبو عوف بلازا
طريق مطار المدينة المنورة	٢٨٦	المدينة المنورة	مقر رئيسي لمرافق الشبكة	أبو عوف بلازا
شارع أجياد	١,١٢٨	مكة	مقر رئيسي لمرافق الشبكة	المحاسني
شارع أجياد	٢٢	مكة	مقر رئيسي لمرافق الشبكة	المحاسني (المعدل ١)
مول الشريف الدولي - الجزيرة	٢٨١	مكة	مقر رئيسي لمرافق الشبكة	مول الشريف الدولي
مول الشريف الدولي - الجزيرة	١٨٠	مكة	غرفة مولد الكهرباء	مول الشريف الدولي (المعدل ١)
مول الشريف الدولي - الجزيرة	٦٤١	مكة	مقر رئيسي لمرافق الشبكة	مول الشريف الدولي (المعدل ٢)
مركز الراجحي - منطقة العزيزية	١٨٠	مكة	مكتب الشبكة الإقليمي	مركز الراجحي
طريق الملك فهد - العليا - شمال دوار القاهرة	٩,٦٨٧	الرياض	المقر الرئيسي	برج المهوس
طريق الملك فهد - العليا	٧ طوابق	الرياض	مقر رئيسي لمرافق الشبكة	مرافق الشرق
طريق الملك فهد - السليمانية	٢٥٠	تبوك	مكتب الشبكة الإقليمي	عيد عواض سعيد البقمي
منطقة شبرا	٢٥٠	الطائف	مقر رئيسي لمرافق الشبكة	هوب الطائف
شارع الأمير حمود - العنقرية	طابقين وسطح	الخبر	مقر رئيسي لمرافق الشبكة	الخبر نود ١

المصدر: الشركة

وَقَّعت الشركة العديد من الاتفاقيات ذات الصيغة الموحدة مع عدد من الملاك لاستئجار مواقع محددة على مستوى المملكة بحيث تتمكن من تركيب أجهزة الإرسال عليها. تتراوح مدد هذه الاتفاقيات بين ٥ أشهر إلى ١٠ سنوات، وتشمل أكثر من ١,٣٠٠ موقع مستأجر كأرض فضاء لتركيب الأبراج، وأكثر من ١,٤٠٠ اتفاقية لتركيب أجهزة الإرسال على مبان قائمة.

٩ - ١٣ عقود خدمة أعضاء مجلس الإدارة وعقود خدمة الإدارة التنفيذية

لم تبرم الشركة أي عقود توظيف، أو تقدم خطابات تعيين لأي من أعضاء مجلس الإدارة.

أبرمت الشركة عقود عمل مع كل عضو من أعضاء الإدارة التنفيذية (كما هو موضح في القسم ٥-٤-١) (المساهمون المؤسسون - هيكل الشركة وحوكمتها - الإدارة التنفيذية)، باستثناء محمد المرشد الذي تم توظيفه عن طريق أم تي سي وتمت إعارته إلى الشركة.

١٠ - ١٣ المكافآت والمزايا العينية الممنوحة إلى أعضاء مجلس الإدارة والمدراء التنفيذيين

تتكون مكافأة رئيس وأعضاء مجلس الإدارة من نسبة محددة من الأرباح لقاء خدماتهم وفقاً لما ورد في الفقرة (د) من المادة (٤٧) من النظام الأساسي للشركة، ولم يتلق أي من أعضاء مجلس الإدارة أي مكافآت أو تعويضات لقاء خدماتهم حتى تاريخه. وقد تم دفع مبالغ مجموعها ٢٨,٣ مليون ريال تقريباً لأعضاء الإدارة التنفيذية العليا في الشركة كمكافآت ومزايا للسنوات المالية الثلاث قبل تاريخ هذه النشرة.

١١ - ١٣ العقود والترتيبات التي وجد فيها مصلحة للرئيس التنفيذي والمدير المالي وأعضاء مجلس الإدارة أو أي من أقربائهم

لم تبرم الشركة أي عقود أو ترتيبات أخرى مع الرئيس التنفيذي أو المدير المالي أو أي من أعضاء مجلس الإدارة أو أي من أقرباء الرئيس التنفيذي أو المدير المالي أو أي من أعضاء المجلس والذي يكون فيه مصلحة جوهرية أو ذي علاقة ملموسة بأعمال الشركة.

١٢ - ١٣ التأمين

تستفيد الشركة من وثائق التأمين التي أبرمتها لتوفر تغطية تأمينية لما يلي:

- أ- تأمين الممتلكات ضد جميع المخاطر؛ مقدم من شركة الصقر للتأمين التعاوني، ويغطي الفترة من ٢٠١١/١٠/١م إلى ٢٠١٢/٩/٣٠م. وتوفر التغطية للشركة للتأمين ضد أي مسؤولية أو أضرار تلحق بأي من العقارات التي تستخدمها أو تمتلكها.
 - ب- التأمين عن المسؤولية العامة؛ مقدم من شركة الصقر للتأمين التعاوني، ويغطي الفترة من ٢٠١١/١٠/١م إلى ٢٠١٢/٩/٣٠م. وتوفر التغطية للشركة للتأمين ضد أي إصابات جسدية عرضية لأي طرف ثالث أو الأضرار العرضية المباشرة لممتلكات أي طرف ثالث في المملكة العربية السعودية.
 - ج- تأمين ضد مسؤولية صاحب العمل وتعويضات العمال؛ مقدم من شركة الصقر للتأمين التعاوني، يغطي الفترة من ٢٠١١/٩/٥م إلى ٢٠١٢/٩/٤م. وتوفر التغطية للشركة للتأمين ضد مطالبات العاملين للشركة بسبب إصابات العمل الشخصية التي تحدث أثناء العمل.
 - د- التأمين النقدي التي قدمتها شركة الدرع العربي للتأمين التعاوني للفترة من ٢٠١١/٥/٢٥م إلى ٢٠١٢/٥/٢٤م. توفر الوثيقة للشركة تأميناً ضد خسارة الأموال أو التلف أو الخسارة الناجمة عن اللصوص والتي تلحق بأي خزانة مؤمنة أو حجرة قوية.
 - هـ- وثيقة ضمان الأمانة التي قدمتها شركة الدرع العربي للتأمين التعاوني للفترة من ٢٠١١/٥/٢٥م إلى ٢٠١٢/٥/٢٤م. توفر الوثيقة للشركة ضماناً ضد أي خسارة للأموال أو السلع ناجمة عن أي عمل احتيالي أو خيانة للأمانة من قبل أي موظفين يتم ارتكابها فيما يتعلق بعمله.
- رهنت الشركة وثائق التأمين لصالح بنوك المرابحة وفقاً لاتفاقية تسهيل المرابحة ويتوقع رهنها إلى المقرضين كجزء من حزمة الضمان بموجب تسهيل إعادة التمويل والمرابحة.

١٣ - ١٣ حقوق الملكية الفكرية

لا تمتلك الشركة أي حقوق ملكية فكرية؛ إلا أنها تستخدم العلامة التجارية "زين" (وغيره من العلامات التجارية المملوكة لـ إم تي سي) في المملكة، مقابل دفع رسم امتياز العلامة التجارية لشركة إم تي سي بموجب الأحكام المنصوص عليها في اتفاقية الإدارة (راجع القسم ١٥-١٥-٣) (المعلومات القانونية - العقود الجوهرية - اتفاقية الإدارة) واتفاقية ترخيص العلامة التجارية (راجع القسم ١٣-١٥-٤) (المعلومات القانونية - العقود الجوهرية - اتفاقية الترخيص باستخدام العلامة التجارية).

١٤ - ١٣ التقاضي

يؤكد أعضاء مجلس الإدارة في تاريخ هذه النشرة، بأن الشركة ليست طرفاً في أي دعوى قضائية، أو تحكيم، أو إجراءات قانونية (بما في ذلك أي دعوى قضائية، أو تحكيم، أو إجراءات قانونية قائمة أو مهدد بإقامتها) قد تؤثر منفردة، أو مجتمعة، تأثيراً سلباً ملموساً على الوضع المالي للشركة، أو نتائج عملياتها، بيد أن هناك أربع نزاعات حالياً بين الشركة وهيئة الاتصالات وتقنية المعلومات ينظرها ديوان المظالم، وليس معلوماً إن كانت هذه النزاعات ستؤثر تأثيراً سلباً ملموساً على وضع الشركة أو نتائجها أو عملياتها أم لا.

يتضمن نظام الاتصالات نص يقضي بأنه قبل رفع دعوى أمام ديوان المظالم، يتعين على الشركة تقديم شكوى إلى وزارة الاتصالات وتقنية المعلومات، وإذا أكدت الوزارة نظامية قرار هيئة الاتصالات وتقنية المعلومات الذي تشير إليه الشكوى، يجوز لمقدم الشكوى رفع دعوى أمام ديوان المظالم.

وفيما يلي ملخص موجز للقضايا الأربعة التي تنتظر الشركة صدور أحكام بخصوصها من ديوان المظالم:

أ. قامت الشركة برفع دعوى أمام ديوان المظالم ضد هيئة الاتصالات وتقنية المعلومات بشأن نظامية قرار الهيئة رقم ١٢٦٥/هـ ث الصادر بتاريخ ١٤٣٠/١/٢٩هـ (الموافق ٢٠٠٩/١/٢٦م) المتعلق بخدمات التجوال ("القرار ١٢٦٥/هـ ث"). يوضح القرار رقم ١٢٦٥/هـ ث المتطلبات والقيود المتعلقة بتقديم موفري خدمات الاتصالات لخدمات تجوال مجانية خارج المملكة العربية السعودية. ويحظر القرار رقم ١٢٦٥/هـ ث فعلياً على الشركة أن توفرها لعملائها إمكانية عدم تحمل رسوم نظير استلام المكالمات الواردة أثناء التجوال خارج المملكة العربية السعودية كجزء من خدمة تجوال "الشبكة الواحدة" وعروض أخرى مماثلة توفره شركة الاتصالات السعودية وموبايلي، رغم أن الشركة أكدت على أن هذه الخدمة تمثل عرض أساسي للعملاء في عرضها للحصول على الرخصة. وقد أكدت وزارة الاتصالات وتقنية المعلومات نظامية القرار رقم ١٢٦٥/هـ ث وفق خطاب معالي وزير الاتصالات وتقنية المعلومات رقم ٢٧٤ بتاريخ ١٤٢٠/٦/١٧هـ (الموافق ٢٠٠٩/٦/١١م)، وبناءً عليه قدمت الشركة دعوى ضد هيئة الاتصالات وتقنية المعلومات تطالب فيها من ديوان المظالم بما يلي: (١) إلغاء القرار رقم ١٢٦٥/هـ ث الصادر عن هيئة الاتصالات وتقنية المعلومات بتاريخ ١٤٣٠/١/٢٩هـ (الموافق ٢٠٠٩/١/٢٦م)، و (٢) إلزام هيئة الاتصالات وتقنية المعلومات برد جزء من قيمة الترخيص الذي أصدرته للشركة، و (٣) إلزام هيئة الاتصالات وتقنية المعلومات بتعويض الشركة جراء ما لحق بها من ضرر نتيجة القرار رقم ١٢٦٥/هـ ث الذي يقيد عروض خدمة التجوال الخاصة بالشركة، و (٤) إلزام هيئة الاتصالات وتقنية المعلومات بتأعباب المحاماة.

ب. قامت الشركة برفع دعوى أمام ديوان المظالم ضد هيئة الاتصالات وتقنية المعلومات فيما يتعلق بقرار هيئة الاتصالات وتقنية المعلومات رقم ١٤٢٩/٢٠٤ الصادر بتاريخ ١٤٢٩/٥/٦هـ (الموافق ٢٠٠٨/٥/١٢م) ("القرار ١٤٢٩/٢٠٤") والذي قامت فيه هيئة الاتصالات وتقنية المعلومات باعتماد تعديل رسوم الإنهاء المتعلقة بشركة الاتصالات السعودية ومحل نزاع هذه الدعوى يرتبط بطلب تعويض الشركة عن التكاليف الحقيقية التي تكبدتها من خلال تقديم خدمة إنهاء المكالمات وتلك الناتجة عن تطبيق رسوم على خدمة الإنهاء المحلية. وفقاً للائحة الدعوى طلبت الشركة من ديوان المظالم (١) الحكم بإلغاء الفقرة (ثانياً) من القرار ١٤٢٩/٢٠٤ التي تنص على أن أسعار إنهاء المكالمات المبينة في عرض التوصيل البيني المرجعي سوف تسري على الشركة ما لم تقرر هيئة الاتصالات وتقنية المعلومات خلاف ذلك، و (٢) الحكم بصفة احتياطية ومستعجلة بوقف تطبيق القرار رقم ١٤٢٩/٢٠٤ لحين الفصل في الدعوى، و (٣) إلزام هيئة الاتصالات وتقنية المعلومات بتأعباب المحاماة.

وفقاً لنظام الاتصالات، فإنه يجب قبل رفع الدعوى أمام ديوان المظالم، التظلم من القرار أمام وزير الاتصالات وتقنية المعلومات. قامت الشركة بتاريخ ١٤٢٩/٧/١٣هـ (الموافق ٢٠٠٨/٧/١٣م) بتقديم تظلم من القرار ١٤٢٩/٢٠٤ إلى وزير الاتصالات وتقنية المعلومات. قام وزير الاتصالات وتقنية المعلومات بموجب خطابه رقم ٢٦٣٦ بتأييد قرار هيئة الاتصالات وتقنية المعلومات رقم ١٤٢/٢٠٤ بتاريخ ١٤٢٩/٧/١٠هـ (الموافق ٢٠٠٨/٩/١١م)، وعليه قامت الشركة برفع دعوى أمام ديوان المظالم و تم رد هذه الدعوى و أصدر ديوان المظالم حكم بذلك بتاريخ ١٤٢٣/١/١٧هـ (الموافق ٢٠١١/١٢/١٢م)، و عليه قامت الشركة بالاعتراض على حكم ديوان المظالم والذي لم يصدر حكم فيه حتى تاريخ هذه النشرة.

ج. قامت الشركة برفع دعوى أمام ديوان المظالم ضد هيئة الاتصالات وتقنية المعلومات بشأن خدمة نقل الأرقام حيث أن الشركة لديها حالياً الإمكانيات الفنية لتطبيق هذه الخدمة لكن مقدمي خدمات الاتصالات الآخرين في المملكة العربية السعودية لا يتعاونون حالياً مع الشركة من أجل توفير هذه الخدمة إلى العملاء. وفقاً للائحة الدعوى، طلبت الشركة من ديوان المظالم (١) إلزام هيئة الاتصالات وتقنية المعلومات بتفعيل خدمة نقل الأرقام، و (٢) إلزام هيئة الاتصالات وتقنية المعلومات بفرض العقوبات النظامية على مقدمي الخدمة الذين لم يلتزموا بتفعيل خدمة نقل الأرقام، و (٣) إلزام هيئة الاتصالات وتقنية المعلومات بالتقيد بنظام الاتصالات ولائحته التنفيذية فيما يتعلق بتنظيم الاتصالات حسب التصنيف الذي أصدرته الهيئة للمشغل المسيطر والمشغل مقدم الخدمة الشاملة، (٤) إلزام هيئة الاتصالات وتقنية المعلومات بتعويض الشركة تعويضاً مناسباً عن الضرر الذي لحق بها. أبرمت الشركة بتاريخ ١٤٢٢/٨/٩هـ الموافق ٢٠١١/٧/١١م اتفاقية مع شركة الاتصالات السعودية وشركة اتحاد اتصالات تسمح بموجبها لأي مشترك في أي من خدمات الاتصالات لديها بالاحتفاظ بنفس رقم الهاتف المتنقل عند قيامه بتحويل اشتراكه من شركة إلى أخرى. وبالتالي، فإن المطالبة الوحيدة المتبقية للشركة على هيئة الاتصالات وتقنية المعلومات هو الحصول على تعويض عن الفترة الزمنية من تاريخ إطلاق الشركة لخدماتها التجارية في ٢٠٠٨/٨/٢٦م حتى تاريخ توقيع هذه الاتفاقية ٢٠١١/٧/١١م.

د. قامت الشركة برفع دعوى أمام ديوان المظالم ضد هيئة الاتصالات وتقنية المعلومات بشأن ترتيبات إنهاء المكالمات الدولية المحولة من خلال شبكة الشركة إلى الشبكات الأخرى، إذ لا تتيح شركة الاتصالات السعودية وموبايلي حالياً إنهاء الاتصالات الدولية المحولة من خلال شبكة الشركة على شبكاتهم، مما يترتب عليه خسارة الدخل وفقدان القدرة على مفاوضات الجملة بالنسبة للشركة. وفقاً للائحة الدعوى، طلبت الشركة من ديوان المظالم (١) تكليف هيئة الاتصالات وتقنية المعلومات بتوجيه شركة الاتصالات السعودية بالسماح للشركة بإنهاء المكالمات الدولية الواردة إلى شبكة شركة الاتصالات السعودية، (٢) تعويض الشركة عما لحق بها من ضرر نتيجة عدم سماح شركة الاتصالات السعودية وموبايلي بذلك لإنهاء على شبكاتهما، و (٣) تعويض الشركة عن أتعباب المحاماة الناشئة عن الدعوى. وبناءً عليه أصدرت هيئة الاتصالات وتقنية المعلومات قرارها رقم (٢١٤) بتاريخ ١٤٢٣/٥/١هـ الموافق ٢٠١١/٤/٥م بإلزام مقدمي خدمة الاتصالات المتنقلة في المملكة العربية السعودية بالسماح بإنهاء الاتصالات الدولية الواردة إلى شبكاتهما، وقامت الشركة بإبرام اتفاقية مع شركة موبايلي متعلقة بتعرفة هذه الخدمة. وبالتالي فإن المطالبة الوحيدة المتبقية للشركة على هيئة الاتصالات وتقنية المعلومات هي الحصول على تعويض عن الفترة من تاريخ إطلاق الشركة لخدماتها التجارية في تاريخ ٢٠٠٨/٨/٢٦م وحتى تاريخ القرار رقم (٢١٤) بتاريخ ٢٠١١/٥/١م.

قامت الشركة بتاريخ ٢٠/٥/١٤٢١هـ (الموافق ٢٠١٠/٥/٤م) بالتظلم أمام وزير الاتصالات وتقنية المعلومات من عدم قيام الهيئة باتخاذ الإجراءات النظامية لتفعيل خدمة السماح بإنهاء المكالمات الدولية على شبكة شركة الاتصالات السعودية. قام وزير الاتصالات وتقنية المعلومات بموجب خطابه رقم ٧٤٤ بتاريخ ١٨/٧/١٤٢١هـ (الموافق ٢٠١٠/٦/٣٠م) بإخطار الشركة أن الجهة المختصة هي هيئة الاتصالات وتقنية المعلومات وأنها تتابع الموضوع وسوف تتخذ الإجراءات النظامية اللازمة وفقاً لتنظيم الهيئة ونظام الاتصالات ولائحته التنفيذية، وعليه قامت الشركة برفع دعوى أمام ديوان المظالم.

بالإضافة إلى ذلك، قدمت الشركة مطالبة ضد هيئة الاتصالات وتقنية المعلومات فيما يتعلق بسداد مبلغ زائد قدمته إلى الهيئة، فقد حسبت الهيئة مبلغاً مستحقاً لها وفق شروط الرخصة على أساس غير صحيح، ومن ثم أرسلت إلى الشركة فاتورة بأكثر مما كان مستحقاً. وقد سددت الشركة المبلغ خطأً، وبعد أن أدركت الشركة هذا الخطأ، حاولت استعادة المبلغ الرائد من هيئة الاتصالات وتقنية المعلومات. لكن هيئة الاتصالات وتقنية المعلومات رفضت إعادة المبلغ الرائد، وبعد ذلك رفضت وزارة الاتصالات وتقنية المعلومات طلب الشركة لإرغام هيئة الاتصالات وتقنية المعلومات على السداد. ومن ثم، رفعت الشركة دعوى قضائية في المحاكم حيث انعقدت جلسة الاستماع الأولى في ٢٠ يناير من عام ٢٠١٢م. قدمت الشركة في هذه الجلسة دعواها وطلبت هيئة الاتصالات وتقنية المعلومات مهلة لدراسة الدعوى وإعداد رد. من المفترض أن تنعقد الجلسة الثانية في ٢ إبريل ٢٠١٢م.

١٣ - ١٥ العقود الجوهرية

أبرمت الشركة العقود الجوهرية المبينة أدناه.

قبل تأسيس الشركة، ووفقاً لما هو مبين في نشرة الاكتتاب التي تم نشرها بتاريخ ٢/٢/١٤٢٩هـ (الموافق ٢٠٠٨/٢/٩م) المتعلقة بال طرح العام الأولي لأسهم الشركة، رغب المساهمون المؤسسون والشركة الدخول في اتفاقية المساهمة والاكتتاب لتنظيم العلاقة بينهما، إلا أن هذه الاتفاقية لم تتم، ولا توجد نية لإتمامها.

١٣ - ١٥ - ١ اتفاقية التمويل

تم تلخيص الأحكام الواردة في اتفاقية التمويل في القسم ٨ (اتفاقيات التمويل).

١٣ - ١٥ - ٢ اتفاقية التعهد بتغطية الاكتتاب

تم تلخيص الأحكام الواردة في اتفاقية التعهد بتغطية الاكتتاب في القسم ١٤ (التعهد بتغطية الاكتتاب).

١٣ - ١٥ - ٣ اتفاقية الإدارة

أبرمت الشركة وإم تي سي اتفاقية الإدارة لتقديم وإدارة خدمة تشغيل شبكة للهواتف المتنقلة من قبل إم تي سي، وقد اشتملت اتفاقية الإدارة على الأحكام المتعلقة باستخدام الشركة للاسم التجاري "زين" العلامات التجارية المملوكة من قبل إم تي سي؛ وفيما يلي ملخص لشروط وأحكام هذه الاتفاقية:

لمحة عامة

تتولى إم تي سي، بموجب أحكام اتفاقية الإدارة، مسؤولية إدارة أعمال الشركة وتطوير وتشغيل شبكة الاتصالات المتنقلة ضمن نطاق الترخيص. وتتضمن الخدمات التي سوف تقدمها إم تي سي: الخدمات المالية، والمحاسبية، والهندسية، والمشتریات والإمداد، وتأمين الموظفين، وخدمات التسويق، والمقاولات، وبشكل خاص التفاوض على اتفاقيات ربط الاتصال البيئي وخدمات التجوال مع شبكات المشغلين الآخرين. وتتحمل الشركة جميع التكاليف والنفقات المترتبة على تقديم هذه الخدمات من قبل إم تي سي.

خدمات الإدارة والتشغيل

تشتمل خدمات الإدارة التي توفرها إم تي سي على الخدمات المالية والمحاسبية بما في ذلك إدارة الخزينة، وإدارة التدفقات النقدية، والمبالغ المتوقع تحصيلها، والمدفوعات، ومحاسبة التكاليف، وإعداد الميزانيات، وكشوفات الرواتب؛ كما تشتمل خدمات التشغيل التي تم الاتفاق على أن تقدمها إم تي سي الإشراف على السياسات والممارسات والإجراءات التي تضمن توفير الخدمات بصورة اقتصادية وفعالة للمشتركين. كما تشمل اتفاقية الإدارة أيضاً الخدمات الإدارية المتعلقة بإدارة الموظفين وتشغيل حسابات الشركة المصرفية.

المقابل المالي للإدارة

وفقاً لاتفاقية الإدارة يترتب على الشركة دفع مقابل مالي للإدارة لشركة إم تي سي ("المقابل المالي للإدارة") على أساس ربع سنوي لتوفير الخدمات الإدارية والتشغيلية، ويتم احتساب المقابل المالي للإدارة على أساس نسبة مئوية من إجمالي إيرادات الشركة السنوية؛ وتم تحديد هذه النسبة بـ ٤٪ من تاريخ إطلاق الشركة لخدماتها وحتى تاريخ ٢١/١٢/٢٠٠٨م؛ وتنخفض إلى ٢,٥٪ في السنة التالية إلى تاريخ ٢١/١٢/٢٠٠٩م، و ٢,٥٪ في السنة التالية إلى تاريخ ٢١/١٢/٢٠١٠م، و ٢٪ في السنة التالية إلى تاريخ ٢١/١٢/٢٠١١م. وبعد ذلك، وفي أي سنة تتكبد فيها الشركة خسارة صافية لن يكون هناك

أي مقابل مالي للإدارة واجب الدفع. وفي أي سنة بعد السنة الخامسة، وكلما تمكنت الشركة من تحقيق أرباح صافية تساوي أو تقل عن ٦٪ من إجمالي الإيرادات السنوية، يكون المقابل المالي للإدارة ١٪ وإن زاد صافي أرباح الشركة عن ٦٪ من إجمالي الإيرادات السنوية، يرتفع المقابل المالي للإدارة إلى ٢٪ وعلى كل حال فإن تسديد المقابل المالي نقداً للإدارة قد توقف بتاريخ ٢٧/٧/٢٠٠٩م حيث حظرت اتفاقية تمويل المراجعة المدفوعات إلى الأطراف ذات العلاقة. وبدلاً من ذلك يتراكم المبلغ المستحق لـ إم تي سي ويصبح واجب الدفع رهناً بشروط تسهيل تمويل المراجعة.

العلامة التجارية " زين "

كجزء من المقابل المالي للإدارة تدفع الشركة لصالح إم تي سي مبلغ يعادل ٠,٧٪ من الإيرادات السنوية طوال فترة سريان الاتفاقية بخصوص حصولها على الترخيص باستخدام العلامة التجارية " زين " أو العلامات التجارية المملوكة لـ إم تي سي (بالإضافة إلى علامات تجارية أخرى مملوكة لـ إم تي سي). وإضافة إلى اتفاقية الإدارة، فقد تم إبرام اتفاقية الترخيص باستخدام العلامة التجارية مع إم تي سي والتي بموجبها مُنحت الشركة ترخيصاً باستخدام علامات تجارية مملوكة لـ إم تي سي (أنظر القسم ١٥-١٥-٤ "المعلومات القانونية - العقود الجوهرية - اتفاقية الترخيص باستخدام العلامة التجارية").

التعويض

وافقت الشركة على تعويض إم تي سي عن أي خسائر، أو مسؤوليات، أو تكاليف، أو نفقات تتكبدها نتيجة تنفيذها لالتزاماتها الواردة في أحكام اتفاقية الإدارة. إم تي سي ليست مسؤولة أمام الشركة عن أية خسائر أو أضرار أو نفقات أو مطالبات من قبل الشركة، إلا إذا كانت ناجمة عن إهمال جسيم، أو خرق متعمد، أو احتيال.

مدة الاتفاقية وفسخها

تسري صلاحية اتفاقية الإدارة لمدة ٢٥ سنة ما لم يتم فسخها قبل ذلك لأي سبب من الأسباب التالية:

- يجوز للشركة فسخ اتفاقية الإدارة في حال (١) ارتكبت إم تي سي إهمالاً، أو تقصيراً ملموساً ثابتاً في تنفيذ أي من التزاماتها، أو (٢) في حال إخلال إم تي سي إخلالاً جوهرياً في تادية التزاماتها مما كان له تأثير سلبي جوهري على الشركة (واستمر هذا الإخلال دون معالجة لمدة ٦٠ يوم عمل)، أو (٣) انخفضت نسبة مساهمتها في الشركة إلى ما دون ١٥٪ (وفي هذه الحالة تلتزم إم تي سي ببذل جهود معقولة لمساعدة الشركة في تحديد جهة أخرى تتولى إدارة الشركة في غضون فترة ٦٠ يوماً بعد إشعار بيع الأسهم المزمع من قبل إم تي سي). وفي حال فسخت الشركة اتفاقية الإدارة لأي سبب آخر، وجب عليها أن تدفع تعويضاً لصالح إم تي سي يساوي ثلاثة أضعاف المقابل المالي للإدارة الذي استوفته إم تي سي خلال كامل السنة المالية السابقة.
 - يحق لـ إم تي سي فسخ اتفاقية الإدارة عند انتهاء مدة الترخيص، أو في حال إخلال الشركة إخلالاً جوهرياً في تادية أي من التزاماتها، وأخفقت في تصحيح ذلك الإخلال في غضون ٦٠ يوم عمل، أو في حال إخلال الشركة في تسديد أي مبلغ مستحق لـ إم تي سي يتجاوز مجموعه مبلغ ٥٠٠,٠٠٠ دولار أمريكي (خلال ٦٠ يوماً من تاريخ الإشعار بالإخلال في دفع تلك المبالغ)
- يجوز تعديل اتفاقية الإدارة بموافقة إم تي سي، والشركة، وهيئة الاتصالات وتقنية المعلومات.

القانون واجب التطبيق والتحكيم

تخضع اتفاقية الإدارة لمبادئ المعهد الدولي لتوحيد القانون الخاص بالعقود التجارية الدولية (UNIDROIT)؛ ويتم التحكيم في أي نزاع ينشأ من تطبيق هذه الاتفاقية في مملكة البحرين.

١٣ - ١٥ - ٤ اتفاقية الترخيص باستخدام العلامة التجارية

بتاريخ ٢١/٨/١٤٢١هـ (الموافق ٢٠١٠/٧/١٤م)، أبرمت الشركة وإم تي سي اتفاقية ترخيص باستخدام العلامة التجارية ("اتفاقية الترخيص باستخدام العلامة التجارية"). بموجب اتفاقية الترخيص باستخدام العلامة التجارية، رخصت إم تي سي للشركة باستخدام العلامات التجارية التالية المملوكة لـ إم تي سي:-

- العلامة التجارية رقم ٩/٩٨٢ وتاريخ ٢٠/٣/١٤٢٩هـ .
- العلامة التجارية رقم ١٠/٩٨٢ وتاريخ ٢٠/٣/١٤٢٩هـ .
- العلامة التجارية رقم ١١/٩٨٢ وتاريخ ٢٠/٣/١٤٢٩هـ .
- العلامة التجارية رقم ١٢/٩٨٢ وتاريخ ٢٠/٣/١٤٢٩هـ .

ويشار إلى العلامات التجارية أعلاه بـ ("العلامات التجارية لـ إم تي سي").

إن اتفاقية الترخيص باستخدام العلامة التجارية تسمح للشركة باستخدام العلامات التجارية لـ إم تي سي داخل وخارج المملكة العربية السعودية مقابل دفع الرسوم المحددة في اتفاقية الإدارة (راجع القسم ١٥-١٥-٣ (المعلومات القانونية - العقود الجوهرية - اتفاقية الإدارة)). وقد التزمت إم تي سي بتجديد تسجيل العلامات التجارية لـ إم تي سي كل ١٠ سنوات وفقاً لنظام العلامات التجارية. وتنص اتفاقية الترخيص باستخدام العلامة التجارية انتهائها عند انتهاء أو انتهاء اتفاقية الإدارة. وعليه فإن حق الشركة في استخدام العلامات التجارية لـ إم تي سي سينتهي عند إنهاء أو انتهاء اتفاقية الإدارة.

بتاريخ ١٥/١١/١٤٢١ هـ (الموافق ٢٣/١١/٢٠١٠م) قامت الشركة بتسجيل اتفاقية الترخيص باستخدام العلامة التجارية لدى إدارة العلامات التجارية بوزارة التجارة والصناعة في المملكة العربية السعودية، وذلك بهدف إعلام الأطراف الأخرى بوجود الاتفاقية. وقد أصدرت الوزارة شهادات ترخيص استخدام العلامات التجارية في ١٤٢٢/٢/٨ هـ (الموافق ٥/١١/٢٠١٠م) والتي تؤكد أحقية الشركة في استخدام العلامات التجارية المملوكة لـ إم تي سي.

١٣ - ١٥ - ٥ اتفاقيات توريد الشبكة

نوكيا سيمنز

تقيداً بعقد الالتزام المبرم بتاريخ ١٠/١٢/٢٠٠٨م بين مدى ونوكيا سيمنز نيتوروكس أو واي وبموجب اتفاق التجديد بتاريخ ٢٥/٦/٢٠٠٨م، اتفقت الأطراف على تقديم المنتجات والخدمات على أساس غير حصري؛ وتشمل المنتجات والخدمات التي ترد في أوامر شراء مصدقة، الأجهزة والبرمجيات وبرامج الشركة، والأعمال المدنية والميكانيكية والكهربائية، وخدمات التنفيذ والصيانة والدعم. بدأ سريان العقد اعتباراً من ٢١/٨/٢٠٠٧م، لمدة لا تقل عن ثلاث سنوات، ويستمر بعد ذلك إلى حين فسخه من قبل أي من الأطراف بعد تقديم إشعار خطي بعدم الرغبة في تمديده قبل فترة لا تقل عن ثلاثة أشهر من التاريخ المحدد لإنهاء العقد.

يتضمن عقد الالتزام شروط الاتفاق الإطاري المبرم بين إم تي سي ونوكيا سيمنز نيتوروكس أو بتاريخ ٢١/٨/٢٠٠٧م. وينص الاتفاق الإطاري، من بين جملة أمور أخرى، على مسؤولية إم تي سي عن التفاوض حول الأسعار مع نوكيا سيمنز نيتوروكس وذلك بالنسبة لأي منتجات وخدمات يتم شراؤها وفقاً لعقود الالتزام وأوامر الشراء. بدأ تطبيق الاتفاق الإطاري اعتباراً من ٢١/٨/٢٠٠٧م، لفترة ابتدائية مدتها سنتين، وبعد ذلك تمديد تلقائياً لفرات متعاقبة تمتد كل منها لسنة واحدة، ما لم يُشعر أي من الطرفين الآخر خطياً قبل ثلاثة أشهر قبل تاريخ التجديد التلقائي بعدم رغبته في التجديد. يجوز لأي من الطرفين فسخ الاتفاق الإطاري في حالة إعسار أو إفلاس الطرف الآخر، أو توقف أعماله، أو ظهور مهددات تندر بتوقف أعماله، أو حدث قوة قاهرة تمنعه من تنفيذ التزاماته المنصوص عليها في الاتفاق لفترة تزيد عن ثلاثة أشهر.

بموجب عقد الالتزام بتاريخ ١٧ سبتمبر ٢٠٠٩م بين الشركة ونوكيا سيمنز نيتوروكس أو واي (والمعدل في ٢ فبراير ٢٠١٠م)، أبرم الطرفان عقداً لتوفير المنتجات والخدمات على أساس غير حصري. وقد تم بيان المنتجات والخدمات التي سيتم تقديمها في أوامر شراء مقبولة وهي تشمل الأجهزة والبرمجيات وبرامج الشركة والشبكات المدنية والأعمال الميكانيكية والكهربائية وخدمات التنفيذ والصيانة والدعم.

يتضمن عقد الالتزام شروط اتفاقية إطارية للمجموعة تم إبرامها بين إم تي سي ونوكيا سيمنز نيتوروكس بتاريخ ٢٨/٤/٢٠٠٩م (يشار إليها فيما يلي باسم "الاتفاقية الإطارية لمجموعة نوكيا سيمنز نيتوروكس لعام ٢٠٠٩"). وقد دخل عقد الالتزام حيز التنفيذ في ١٧/٩/٢٠٠٩م وسوف يستمر سريانه حتى إنهاء الاتفاقية الإطارية لمجموعة نوكيا سيمنز نيتوروكس لعام ٢٠٠٩م ما لم يتم إنهاء عقد الالتزام وفق شروط الاتفاقية المرجعية لمجموعة نوكيا سيمنز نيتوروكس لسنة ٢٠٠٩م.

تنص الاتفاقية الإطارية لمجموعة نوكيا سيمنز نيتوروكس لعام ٢٠٠٩، من بين أمور أخرى، على أن تتحمل إم تي سي مسؤولية التفاوض على الأسعار مع نوكيا سيمنز نيتوروكس لأي منتجات وخدمات يتم شراؤها وفق أي عقود الالتزام وأوامر شراء مقبولة. دخلت الاتفاقية الإطارية لمجموعة نوكيا سيمنز نيتوروكس لعام ٢٠٠٩ حيز التنفيذ في ٢٨/٤/٢٠٠٩م لفترة أولية تبلغ ثلاث سنوات، تمتد بعدها تلقائياً لفرات متتابعة كل منها سنة واحدة ما لم يرسل أي طرف إشعاراً خطياً مكتوباً بالإنهاء قبل ثلاثة أشهر من تاريخ التجديد التالي.

موتورولا

وفقاً لعقد الانضمام بين مدى وموتورولا، وعقد الانضمام بين مدى وموتورولا العربية، والجدول الزمني للمشروع بين مدى وموتورولا والجدول الزمني للمشروع بين مدى وموتورولا العربية، واتفاقيات التجديد الموقعة بتاريخ ٢٧ يونيو ٢٠٠٨م، دخلت الأطراف في عقود لتوفير المنتجات والخدمات على أساس غير حصري. وتشمل المنتجات والخدمات التي ترد في أوامر شراء مصدقة، الأجهزة والمعدات والبرمجيات والخدمات الموصوفة في أوامر الشراء، وخدمات التنفيذ والصيانة وخدمات الدعم. بدأ سريان عقود الانضمام اعتباراً من ٢/١٢/٢٠٠٨م، لمدة لا تقل عن ١٢ شهراً، وتستمر بعد ذلك إلى حين فسحها من قبل أي من الطرفين بعد تقديم إشعار خطي مسبق لا يقل عن ثلاثة أشهر قبل الإنهاء. كما أبرمت الشركة بشكل مباشر عقد امتثال مع موتورولا في ١٣/١٢/٢٠٠٩م، دخل حيز التنفيذ على الفور لمدة ١٢ شهراً بحد أدنى ويستمر بعد ذلك إلى حين إنهائه من قبل أي طرف بإرسال إشعار خطي مكتوب قبل ثلاثة أشهر على الأقل من تاريخ التجديد التالي.

تتضمن عقود الانضمام شروط الاتفاق الإطاري للمجموعة المبرم بين إم تي سي وموتورولا بتاريخ ٢١/١١/٢٠٠٧م و٢٧/٩/٢٠٠٩م. وينص الاتفاق الإطاري، من بين جملة أمور أخرى، على مسؤولية إم تي سي عن التفاوض حول الأسعار مع موتورولا عن أي من المنتجات والخدمات التي يتم شراؤها وفقاً لعقود الانضمام وأوامر الشراء. بدأ تطبيق الاتفاق الإطاري اعتباراً من ٢١/١١/٢٠٠٧م لفترة ابتدائية قدرها خمس سنوات، على أن تجدد بعد ذلك تلقائياً لفرات متعاقبة تمتد كل منها لسنة واحدة، ما لم يُشعر أي من الطرفين الآخر خطياً قبل ثلاثة أشهر قبل تاريخ التجديد التلقائي بعدم رغبته في التجديد.

قامت موتورولا، وفق شروط استحواذ نوكيا سيمنز نيتوروكس على أصول موتورولا نيتورك سولوشنز في إبريل ٢٠١١م، بالتنازل عن عقود الانضمام والاتفاقيات الإطارية ذات الصلة إلى نوكيا سيمنز نيتورك. ونتيجة لهذا التنازل فإن جميع الخدمات التي كانت سابقاً تقدمها موتورولا بموجب عقود الالتزام هذه والاتفاقيات الإطارية تم الآن تقديمها من قبل إن إس إن. ومن أجل تخفيف مخاطر الاعتماد على إن إس إن كمورد وحيد للشركة لبعض المنتجات والخدمات أبرمت الشركة بعض الاتفاقيات مع هواوي.

هواوي

أبرمت الشركة و هواوي في ٢٠١١/٣/١٥م اتفاقية لاستبدال معدات شبكة موتورولا المنتشرة في المملكة العربية السعودية بمعدات شبكة هواوي . توافق هواوي ، بموجب هذه الاتفاقية، على تحديث المعدات في منطقتي الدمام والمدينة المنورة بمعدات شبكة هواوي . وتنص الاتفاقية على توريد وتركيب وصيانة مواقع شبكة الجيل الثالث التي يتم تحديثها للشركة على أساس الخدمات المتكاملة. وتضع الاتفاقية جدولاً للسداد الآجل على أقساط، والتي تنوي الشركة سدادها من النقد المحقق من العمليات التشغيلية. علماً بأن القسط الأول مستحق في سبتمبر ٢٠١٢م بينما القسط الأخير مستحق في مارس ٢٠١٤م. كما ستدفع الشركة رسوماً عن الخدمات المدارة على أساس شهري بحسب فواتير شركة هواوي . وقد بدأت مدة الاتفاقية في ٢٠١٧/٣/١٥م وسوف تظل سارية حتى ٢٠١٣/٣/١٥م، ما لم يتم إنهاؤها قبل ذلك. وسوف تُجدد الاتفاقية تلقائياً ما لم يقدم أحد الطرفين إخطاراً إلى الآخر بنيته في الإنهاء قبل ثلاثة أشهر على الأقل من المدة الأولية أو نهاية المدة الثالثة التالية.

اتفاقية الاستعانة بمصادر خارجية للبنية التحتية للشبكة فيما يتعلق بمشروع صندوق الخدمة الشاملة ٢ مع شركة زي تي إي كوربوريشن و زي تي إي (كونغ كونغ) لمتد العربية السعودية، بتاريخ ٢٠ مارس ٢٠١١م ("اتفاقية الاستعانة بمصادر خارجية").

سوف تستفيد الشركة من اتفاقية الاستعانة بمصادر خارجية المبرمة بين كل من شركة زي تي إي كوربوريشن و زي تي إي (هونغكونغ) لمتد العربية السعودية (يشار إليهما مجتمعتين بـ "زي تي إي") التي وافقت زي تي إي بموجبها على المشاركة في أعمال توريد وتركيب وتشغيل ودمج و الأعمال المدنية وفي تشغيل وصيانة البنية التحتية للشبكة فيما يتعلق بمشروع صندوق الخدمات الشاملة ٢ الذي أطلقته هيئة الاتصالات وتقنية المعلومات. ووفقاً لاتفاقية زي تي إي للاستعانة بمصادر خارجية، فقد وافقت زي تي إي على إكمال مشروع صندوق الخدمات الشاملة ٢ على أساس تسليم مفتاح بالكامل. وبالنظر إلى الخدمات المقدمة من زي تي إي، فقد وافقت الشركة على دفع مبلغ مقطوع كرسوم. يسري مفعول اتفاقية زي تي إي للاستعانة بمصادر خارجية حتى ٢٠ مارس ٢٠١٢م، وقد وافقت زي تي إي على توفير خدمات إضافية بما في ذلك توفير خدمات النطاق العريض والخدمات الصوتية إلى الشركة لمدة ١٢ شهراً من تاريخ إكمال مشروع صندوق الخدمات الشاملة ٢ والذي تصبح زي تي إي بعد ذلك ملزمة بتقديم هذه الخدمات طبقاً لشروط وأحكام الترخيص. يجوز للشركة إنهاء اتفاقية زي تي إي للاستعانة بمصادر خارجية، بإشعار خطي بذلك إلى زي تي إي.

اتفاقية توريد وتركيب الكاتيل لوسنت بتاريخ ٢٠١٠/١٠/١٦م

أبرمت الشركة بتاريخ ٢٠١٠/١٠/١٦م عقد إلتزام وأمر شراء رئيسي مع أكتايل لوسنت شغهاي بيل ليمتد لتوريد وتركيب شبكة اتصالات من نوع مترو أند لونج هول (DWDM) باستخدام كوابل الألياف البصرية في أنحاء المملكة العربية السعودية. تم تقسيم المشروع إلى تسعة مراحل كل مرحلة منها تركز على مدينة أو منطقة مختلفة داخل المملكة العربية السعودية. كذلك تم الاتفاق على هذه الترتيبات بموجب إتفاقية إطارية دولية تم إبرامها مع مجموعة زين القابضة - البحرين، وتخضع الترتيبات لشروط تلك الاتفاقية وأحكامها. وقد بلغت المدة الأولية لاتفاقية أكتايل لوسنت الإطارية الدولية سنتان وهي تضمن أحكام عامة فيما يخص إنهاء الاتفاقية.

١٣ - ١٥ - ٦ اتفاقيات تبادل البيانات والمقاصة المالية

دخلت الشركة في اتفاق تبادل بيانات واتفاق مقاصة مالية، مع شركة إيدك إف زي إي EDCH FZE بتاريخ ٢٠٠٧/١٠/٨م، لتوفير خدمات تبادل البيانات والمقاصة المالية فيما يتعلق بخدمات التجوال والتي تقدمها أطراف ثالثة للشركة.

١٣ - ١٥ - ٧ اتفاقيات ربط الاتصال البيئي واتفاقيات التجوال الوطني

اتفاقية الربط البيئي بين الشركة وشركة اتحاد اتصالات بتاريخ ١٨ يونيو ٢٠٠٨م.

أبرمت الشركة اتفاقية الربط البيئي مع شركة اتحاد اتصالات لربط شبكتيهما بحيث يتمكن مستخدمو الشبكتين من تبادل المعلومات فيما بينهما، وأيضاً لتمكين المستخدمين في كلتا الشبكتين من الوصول إلى شبكات مقدمي الخدمة الآخرين الذين ترتبط شبكاتهما مع أي من الطرفين.

اتفاقية الربط البيئي بين الشركة وشركة الاتصالات السعودية بتاريخ ٢٠٠٨/٢/٤م.

أبرمت الشركة اتفاقية الربط البيئي مع شركة الاتصالات السعودية لربط شبكتيهما، لتوفير بعض الخدمات الأخرى إلى بعضهم البعض، بحيث يتمكن العملاء في كل شبكة من التواصل بفعالية مع عملاء الشبكة الأخرى.

تخضع أية تعديلات على هذه الاتفاقية لموافقة هيئة الاتصالات وتقنية المعلومات و يمكن لأي طرف إنهاء الاتفاقية بناء على إخطار خطي يرسل قبل ٢٤ شهر من تاريخ الإنهاء.

اتفاقية الخدمات بين الشركة و شركة اتحاد اتصالات بتاريخ ٢٠٠٨/٥/٦م كما عُدلت في ٢٠٠٩/٨/٤م و٢٠١٠/١٠/١٣م (اتفاقية الخدمات مع شركة اتحاد اتصالات)

وفقاً لأحكام اتفاقية الخدمات مع شركة اتحاد اتصالات ، وافقت الشركة على شراء بعض الخدمات من شركة اتحاد اتصالات ، بما في ذلك المشاركة في البنية التحتية، ووصلات الإرسال، والمرور الدولي، بالإضافة إلى قدرات التجوال الوطني. وحسب الخدمة المقدمة تدفع الشركة الرسوم المناسبة المطبقة على كل خدمة، كما وافقت شركة اتحاد اتصالات على إبقاء هذه الرسوم على حدها الأدنى الذي تفرضه على الآخرين لتوفير نفس الخدمات وبذات الحجم وفي ظروف مشابهة إلى حد كبير.

مُكّنت شروط التجوال الوطني في اتفاقية الخدمات مع شركة اتحاد اتصالات الشركة من توفير خدمات الهواتف المتنقلة (على سبيل المثال الصوت، والرسائل القصيرة، رسائل الوسائط المتعددة، وخدمات الإنترنت عبر الهاتف النقال) للعملاء الذين ينتقلون إلى مناطق خارج حدود تغطية شبكة الشركة (المناطق النائية). وتدفع الشركة لشركة اتحاد اتصالات مقابل هذه الخدمات سعراً ثابتاً وفقاً لمستويات استخدام عملاء الشركة لشبكة شركة اتحاد اتصالات.

اتفاقية الخدمات بالجملة بين الشركة وشركة الاتصالات السعودية بتاريخ ٢٠٠٨/٦/١٦م كما عُدلت في ٢٠١٠/١٢/١٨م ("اتفاقية خدمات شركة الاتصالات السعودية")

وفقاً لاتفاقية خدمات شركة الاتصالات السعودية، وافقت الشركة على شراء عدد من الخدمات من شركة الاتصالات السعودية بما في ذلك المشاركة في البنية التحتية، ووصلات الإرسال، والمرور الدولي وروابط الإنترنت. وقد وافقت شركة الاتصالات السعودية على تقديم الخدمات بموجب الاتفاقية وفق أقل الأسعار الممكنة ووفق نفس المعايير مقارنة بالأسعار المفروضة على الآخرين لتقديم خدمات مشابهة وبذات الحجم كما هو موضح في الاتفاقية. وباستثناء خدمات المشاركة في الموقع ووسائل الاتصال الدولية فقد وافقت الشركة على أن تدفع لشركة الاتصالات السعودية كل ما يمكن أن ينطبق عليها من رسوم الرخص والخدمات الحكومية.

يمكن أن تنهي اتفاقية خدمات شركة الاتصالات السعودية في حال الإخلال بأي من شروطها أو في حال إفلاس أي من طرفيها، كما يمكن لأي من الطرفين إنهاء الاتفاقية بعد إرسال إخطار خطي للطرف الآخر قبل سنتين من تاريخ الإنهاء.

اتفاقيات الربط الدولي

أبرمت الشركة أيضاً عدد من اتفاقيات الربط الدولي، وفقاً للأحكام والشروط المعيارية، مع مشغلي خدمات الاتصالات في بلدان أخرى لتمكين حركة الاتصالات من الوصول إلى الجهات الدولية المختلفة.

التجوال الدولي

يتوفر لعملاء الشركة إمكانية الاستفادة من خدمة التجوال الدولي مع أكثر من ٥٠٠ من مشغلي خدمات الاتصالات الدولية نتيجة اتفاقيات التجوال الدولي الحالية الخاصة بمجموعة إم تي سي. كما أن الشركة هي أيضاً عضو معتمد لرابطة النظام الشامل للاتصالات المتنقلة (GSM).

١٣ - ١٥ - ٨ اتفاقيات التوزيع

دخلت الشركة في العديد من اتفاقيات التوزيع غير الحصرية وفقاً للشروط المتعارف عليها والمعتادة مع عدد من الموزعين في المملكة العربية السعودية. وتنص هذه الاتفاقيات على التوزيع والبيع بالتجزئة لمنتجات الشركة، كبطاقات إعادة الشحن، والشرائح مسبقة الدفع، والشرائح المفوترة، والمنتجات ذات النطاق الترددي العريض. وهذه الاتفاقيات هي عادة لفترة خمس سنوات مع خيار التجديد التلقائي لفترات أخرى لمدة خمس سنوات، ما لم يخطر أحد الطرفين الطرف الآخر بنيته عدم تجديدها حسب رغبته أو باتفاق الطرفين. وتعطي هذه الاتفاقيات الحق للشركة (وليس للموزع) في إنهاء الاتفاقية في حال كان الإنهاء فيه مصلحة للشركة شريطة إعطاء الموزع إخطاراً خطياً مسبقاً قبل ٣٠ يوماً من تاريخ الإنهاء؛ وكذلك الحق في فسخ العلاقة التعاقدية إذا ثبت لها إن الموزع أعطى تصريحات غير صحيحة أو مضللة فيما يتعلق بأحد منتجات الشركة، أو في حال إخفاق الموزع في تقديم خطاب ضمان غير قابل للنقض بتسديد أية فواتير مستحقة الدفع. ويجوز لأي من الطرفين فسخ الاتفاقية إذا أخل الطرف الآخر إخلالاً جوهرياً بأي من أحكامها.

اتفاقية تأجير مرافق بنية تحتية مع شركة تابعة للشركة السعودية للكهرباء (يشار إليها فيما يلي بـ "اتفاقية الشركة السعودية للكهرباء")

في ٢٧/٣/٢٠١٠م، أبرمت الشركة اتفاقية لتأجير بنية تحتية مع شركة تابعة لشركة الكهرباء السعودية وافقت الشركة بموجبها على أن تستأجر مرافق بنية تحتية من الشركة السعودية للكهرباء لتدفع الشركة قيمة الإيجار بصفة ربع سنوية. وتبلغ مدة اتفاقية الشركة السعودية للكهرباء خمس سنوات ما لم يقم أحد الطرفين بإنهائها قبل ذلك الموعد وفق شروط الاتفاقية. ويجوز لأي من الطرفين إنهاء الاتفاقية بدون إبداء أي أسباب بموجب إشعار خطي مسبق مدته ١٨٠ يوماً. إذا عجزت الشركة عن سداد الفاتورة خلال ٣٠ يوماً من تاريخ قبول تلك الفاتورة.

١٣ - ١٥ - ١٠ اتفاقيات الاستعانة بمصادر خارجية

الاتفاقيات مع فريندي ("اتفاقية الإدارة مع فريندي" و"اتفاقية الترخيص مع فريندي")

بموجب اتفاقية تعهد خدمات تكنولوجيا المعلومات والإدارة بتاريخ ٢١/٧/٢٠١٠م واتفاقية ترخيص علامات تجارية بتاريخ ٢١/٧/٢٠١٠م بين الشركة ومجموعة فريندي، وافقت الشركة وفريندي على إطلاق علامة "فريندي موبايل" في المملكة العربية السعودية باستخدام شبكة الشركة. وقد تم ترخيص علامة فريندي التجارية لصالح الشركة بصفة حصرية بموجب اتفاقية الترخيص مع فريندي. تتبع فريندي منتجات وخدمات تحمل علامة فريندي التجارية إلى العملاء في المملكة العربية السعودية مع التركيز في البداية على شريحة العملاء الفلبينيين فقط، لكن قد يتم مد نطاق هذه الخدمات لتشمل عملاء آخرين في حالة أن كان هناك هدف محدد من المشتركين يمكن تحقيقه. ويمكن لمجموعة فريندي أن تنهي اتفاقية الإدارة فوراً من خلال إرسال إخطار خطي إلى الشركة.

الاتفاقية الرئيسية للاستعانة بمصادر خارجية بين مجموعة زين البحرينية القابضة (مجموعة MTC البحرينية) والشركة الدولية لأنظمة الكمبيوتر المتكاملة بتاريخ مايو ٢٠٠٩م ("اتفاقية الشركة الدولية لأنظمة الكمبيوتر المتكاملة للاستعانة بمصادر خارجية")

تستفيد الشركة من اتفاقية الشركة الدولية لأنظمة الكمبيوتر المتكاملة للاستعانة بمصادر خارجية بين مجموعة زين القابضة البحرينية و الشركة الدولية لأنظمة الكمبيوتر المتكاملة والتي توفر الإطار العام لتوريد البنية التحتية لتقنية المعلومات وخدمات التطبيقات بواسطة الشركة الدولية لأنظمة الكمبيوتر المتكاملة. وتتبع الاتفاقية لأي شركة ضمن مجموعة زين القابضة البحرينية إمكانية إبرام عقود فردية للانضمام إلى الشركة الدولية لأنظمة الكمبيوتر المتكاملة، أو أياً من شركات مجموعة الشركة الدولية لأنظمة الكمبيوتر المتكاملة لضبط توريد الخدمات. تدفع الشركة للشركة الدولية لأنظمة الكمبيوتر المتكاملة رسوماً نظير هذه الأعمال وفقاً لآليات وإجراءات الفوترة المنصوص عليها في اتفاق الاستعانة بمصادر خارجية وعقود الانضمام الفردية.

وتنتهي الفترة الأولية لاتفاقية الاستعانة بمصادر خارجية في شهر مايو من عام ٢٠١٢م ("المدة الأولية")، تجدد تلقائياً ما لم يخطر أحد الطرفين الطرف الآخر قبل ستة أشهر على الأقل بعدم رغبته في التجديد قبل انتهاء المدة الأولية أو أي مدة محددة.

اتفاقية خدمات مركز الاتصالات المُدارة مع شركة اتصال الدولية (يشار إليها بـ "اتفاقية اتصال")

أبرمت الشركة مذكرة تفاهم في تاريخ ١١/٦/١٤٢٢هـ الموافق ١٥/٥/٢٠١١م مع شركة اتصال الدولية (مجموعة رضا "اتصال") لتوفير خدمات، من بينها إدارة وتشغيل مراكز الاتصال للشركة في المملكة العربية السعودية. وقد بدأ العمل في تقديم الخدمات مع رؤية الشركة المستقبلية عما إذا كانت ترغب في إبرام اتفاقية خدمات متكاملة في الوقت المناسب لذلك.

وبموجب اتفاقية اتصال، منحت الشركة اتصال رخصة غير قابلة للتحويل لاستخدام شعار زين في المملكة العربية السعودية. كما أن اتصال منحت رخصة غير حصرية وغير قابلة للتحويل وبدون أي رسوم إلى الشركة لكي تستخدم حقوق الملكية الفكرية لاتصال إلى المدى المطلوب لتمكين الشركة من استخدام خدمات اتصال المُدارة.

ويجوز للشركة كذلك إنهاء اتفاقية اتصال بأثر فوري في حالة حدوث انتهاك جوهري من جانب اتصال، أو حدوث تغيير في إدارة اتصال بدون الحصول على الموافقة الخطية المسبقة من الشركة، أو إذا عجزت اتصال عن الوفاء بالمتطلبات القياسية الدنيا المبينة في اتفاقية اتصال. ويجوز للشركة كذلك إنهاء اتفاقية اتصال دون إبداء أسباب بموجب إشعار خطي مدته ثلاثة أشهر عقب انتهاء المدة الأولية لاتفاقية اتصال البالغة سنة واحدة.

اتفاقية الإطلاق والخدمات اللوجستية مع شركة تشغيل الشبكات ("شبكات") الموقع بتاريخ ٢٠٠٧/١١/١٣ م ("اتفاقية شبكات")

دخلت الشركة في اتفاقية شبكات وأدخلت التعديلات المختلفة على هذه الاتفاقية لتقديم بعض خدمات الإطلاق والخدمات اللوجستية. وتشمل هذه الخدمات، من بين خدمات أخرى ما يلي:-

- إدارة إطلاق الشبكة بما في ذلك تقديم فرق (الإطلاق والحوكمة) في كل مناطق المملكة وتقديم الإشراف والمراجعة للبائعين والموردين.
- تقديم المساندة اللوجستية في كل منطقة من مناطق المملكة لكافة الأعمال اللازمة لإطلاق عمليات الشركة بما في ذلك الإشراف على الحصول على المواقع، الإشراف على الأعمال المدنية وإنشاء الأبراج، الاستشارات وتقديم المساندة لفرق المشتريات.
- إدارة المشروع والأعمال الإدارية وتنسيق الأعمال.

تم تجديد مدة الاتفاقية بالتعديل حتى تاريخ ٢٠١١/١٢/٣١ م. وتنص الاتفاقية على أن تجديد الخدمات المقدمة من قبل شبكات يخضع لتقييم نصف سنوي لأداء شبكات من قبل الشركة.

الاتفاقيات بين الشركة وشركة دايمانشز للاتصالات ("دايمانشز")

من أجل (١) تركيب وحفظ عبوات الشرائح Sim Kits وأجهزة الهاتف وغيرها من منتجات زين والمؤرخة في ٢٠٠٨/٢/١ م ("اتفاقية التركيب والتجميع") و(٢) تقديم خدمة التوصيل والتسليم والتصوير والتوثيق والأرشفة وخدمات الحفظ بتاريخ ٢٠١٠/٢/١٦ م ("اتفاقية الأرشفة")

دخلت الشركة في اتفاقية التركيب والتجميع لغرض إسناد خدمة التجميع والحفظ لعدد من منتجات الشركة بما في ذلك بطاقات الشرائح وعبوات الأجهزة والبطاقات ذات الأرقام القابلة للكشط وعبوات العروض الترويجية والتسويق. وتنص اتفاقية الأرشفة على التجميع والتصوير الإلكتروني والأرشفة الإلكترونية للعقود والمستندات الهامة لمشتري الشركة (عملاء الدفع المسبق والخطوط المفوترة). وتتضمن كلا الاتفاقيتين بعض "اتفاقيات مستوى الخدمة" و "مؤشرات الأداء الرئيسية" والتي يتعين على دايمانشز الوفاء بها. وتسمح هذه الاتفاقيات للشركة بإنشاء خطط تعويضات متغيرة مبنية على أساس تحقيق دايمانشز واستيفائها لمستويات الخدمة ومؤشرات الأداء الرئيسية.

لقد تم تمديد المدة الأصلية لاتفاقية التركيب والتجميع حتى ٢٠١٤/٢/١ م من خلال إبرام اتفاقية تعديل. وبعد انتهاء المدة المحددة، يمكن تمديد الاتفاقية باتفاق الطرفين. ويحق للشركة في نهاية كل سنة تعاقدية مراجعة الرسوم المدفوعة ومستوى أداء شركة دايمانشز والخيار في التجديد من عدمه.

كما تم تمديد مدة اتفاقية الأرشفة في ٢٠١١/٢/١ م وهي قابلة للتجديد لفترة سنة إضافية، وستقوم الشركة بتقييم مستوى أداء شركة دايمانشز في نهاية كل سنة قبل التجديد لفترات أخرى.

الاتفاقيات بين الشركة وشركة الحلول الممتازة للتجارة

دخلت الشركة في عدد من الاتفاقيات مع شركة الحلول الممتازة للتجارة لتقديم بعض خدمات التوظيف والتدريب بما في ذلك خدمات التدريب على المحادثة باللغة الإنجليزية لوكلاء مركز الاتصال .

١٣ - ١٥ - ١١ اتفاقية الخدمات الاستشارية بين الشركة وأوليفر ويمان

دخلت الشركة في اتفاقية الخدمات الاستشارية مع شركة أوليفر ويمان، توفر بموجبها الأخيرة الخدمات الاستشارية لفريق إدارة الشركة وتقوم بإعداد وإصدار التقارير وغيرها من المواد على النحو المحدد والمتفق عليه بين الطرفين. وقد وافقت أوليفر ويمان على توفير هذه الخدمات في مقابل: (١) أتعاب مشاريع و (٢) رسوم ومصاريف الأتعاب المهنية لشركة أوليفر ويمان.

١٣ - ١٥ - ١٢ اتفاقية خدمات مع صندوق الخدمة الشاملة لهيئة الاتصالات وتقنية المعلومات

أبرمت الشركة بتاريخ ١٤٣٢ /١/٢٣ هـ (الموافق ٢٠١٠/١٢/٢٩ م) اتفاقية مع صندوق الخدمة الشاملة ("USF") بقيمة ٢٩,٩٩٦,٨٨٥ ريال سعودي (نحو ١٠,٦٠٠,٠٠٠ دولار أمريكي) ("اتفاقية صندوق الخدمة الشاملة USF"). ووفقاً لهذه الاتفاقية تم تعيين الشركة لتزويد وصيانة وامتلاك شبكة لتقديم الخدمات الصوتية وخدمات الإنترنت ذات النطاق العريض وغيرها من خدمات الاتصالات الأخرى في مناطق معينة في المملكة لا تتوفر فيها مثل هذه الخدمات بالشكل الكافي، والتي يرى صندوق الخدمة الشاملة لهيئة الاتصالات وتقنية المعلومات أنها مؤهلة لتلقي خدمات الدعم الخاص بهذه الخدمات. وسيتم توفير هذه الخدمات لـ ٥٠٠ مجمع سكني في منطقة الجوف وجيزان والمناطق الشمالية في المملكة العربية السعودية. وستستلم الشركة دفعات مقابل تحقيق أهداف معينة خلال مدة الاتفاقية التي تمتد لفترة سنتين. وفي حال اخفاق الشركة في إنجاز هذه الأهداف سيكون لصندوق الخدمة الشاملة لهيئة الاتصالات وتقنية المعلومات الحق في إنهاء هذه الاتفاقية. ويمكن تمديد مدة هذا العقد البالغة سنتين بالاتفاق المتبادل بين الطرفين.

١٦ - ١٣ مراجع الحسابات المستقل

عينت الشركة ديلويت تقديم معلومات معينة لإدراجها في هذه النشرة. وقد وافقت ديلويت على استخدام اسمها في الشكل والسياق الذي ورد في هذه النشرة، كما ليس لديلويت أية مصلحة في الشركة خلاف تقديم بعض الخدمات المهنية المحددة والتي يتم الاتفاق عليها على أسس تجارية بين الطرفين.

١٧ - ١٣ العمولات

باستثناء الرسوم والنفقات المستحقة السداد ذات الصلة بعملية الاكتتاب، لم يتلق أي شخص أية عمولات، أو حسومات، أو أتعاب وساطة أو أية مزايا غير نقدية فيما يتعلق بأسهم الشركة.

١٨ - ١٣ رأس المال العامل

مع الأخذ بعين الاعتبار تسهيلات البنوك المتوفرة حالياً للشركة، وموارد التمويل الموضحة في القسم ٨ (اتفاقيات التمويل)، فإن أعضاء المجلس يرون أنه سيتوفر للشركة ما يكفي من رأس مال لتغطية الاحتياجات الحالية، وذلك خلال الإثني عشر شهراً القادمة من تاريخ هذه النشرة على الأقل. وكما في ٢١/١٢/٢٠١١م فقد كان رأس المال العامل للشركة (الموجودات المتداولة ناقص المطلوبات المتداولة) يعاني من عجز بنحو (١٢,٠٧٨,٦٠٠,٠٠٠) ريال سعودي تقريباً^{١٣٤}. وكما هو وارد في القسم ١٠-٥ ("استخدام متحصلات الاكتتاب النقدية ورسملة تمويل المساهمين - الحد من المطلوبات المتداولة")، فإن الشركة تعترزم تخصيص نحو ١,٤٤٦,٢٥٠,٠٠٠ ريال سعودي من متحصلات الاكتتاب النقدية لتخفيض مبلغ المطلوبات الجارية وبالتالي تحسين رأس المال العامل للشركة.

الجدول ٦٨: رأس المال العامل والسيولة

كما في ٣٠ سبتمبر ٢٠١١م	كما في ٣٠ يونيو ٢٠١١م	كما في ٣١ مارس ٢٠١١م	كما في ٣٠ سبتمبر ٢٠١٠م	كما في ٣٠ يونيو ٢٠١٠م	كما في ٣٠ مارس ٢٠١٠م	كما في ٣١ ديسمبر ٢٠١١م	كما في ٣١ ديسمبر ٢٠١٠م	كما في ٣١ ديسمبر ٢٠٠٩م	
١,٩٨١,٣	١,٦٧٦,٤	١,٤٠٧,٤	٢,٦٢٩,١	٢,١٢٤,٩	٢,٠٧٢,٥	٢,٤٢٢,٢	٢,٦٠٢,٦	١,٨٤٩,٩	إجمالي الأصول الحالية
١٤,٢٩٦,٦	٣,٩٦٧,٦	٦,٢٦٦,٤	٧,٢٨٢,٣	٦,٧٨٤,٨	٦,٦٢٩,٨	١٥,٥١٠,٨	٧,٤٥٤,٠	٧٨٩,٢	إجمالي الالتزامات الحالية
(١٢,٣١٥,٣)	(٢,٢٩١,٢)	(٤,٨٥٨,٩)	(٤,٧٥٣,٢)	(٤,٦٤٩,٩)	(٤,٤٥٧,٣)	(١٣,٠٧٨,٦)	(٤,٨٥١,٤)	(٩٢٩,٣)	رأس المال العامل: ^{١٣٥}

المصدر: القوائم المالية. الوحدات: بالألف ريال سعودي

١٩ - ١٣ الالتزامات الطارئة

حتى تاريخ هذه النشرة، يؤكد أعضاء مجلس إدارة الشركة أن الشركة لا تخضع لأي التزامات طارئة وبإستثناء تلك الإلتزامات المذكورة في القسم (٩-١٠ مناقشة وتحليل الإدارة للمركز المالي ونتائج العمليات - بيان الإلتزامات والمصاريف الطارئة).

٢٠ - ١٣ أدوات الدين و ديون آجلة

لم تعمل الشركة على إصدار، أو تفويض بإصدار، أو إنشاء مع عدم إصدار، أي أدوات دين أو ديون آجلة.

٢١ - ١٣ الأصول أو العمليات خارج المملكة

لا تملك الشركة أية أصول ذات قيمة أو عمليات تجارية خارج المملكة العربية السعودية.

٢٢ - ١٣ الأبحاث والتطوير

لا تنفذ الشركة أية برامج أبحاث أو تطوير ولم تملك أي سياسة واضحة تتعلق بأعمال الأبحاث والتطوير الخاصة بالمنتجات والإجراءات الجديدة خلال السنوات الثلاث الماضية.

٢٣ - ١٣ الاستثمار في أية معامل أو مصانع

لم تستثمر الشركة وليست لديها النية للاستثمار في أبحاث أو تطوير أية معامل أو مصانع جديدة في المستقبل المنظور.

١٣٤ المصدر: القوائم المالية المدققة للسنة المنتهية في ٣١ ديسمبر ٢٠١١م.

١٣٥ رأس المال العامل ورد سالباً نتيجة أن مجموع الإلتزامات الحالية تفوق مجموع الأصول في كل حالة.

١٤. التعهد بتغطية الاكتتاب

١٤ - ١ متعهدا تغطية الاكتتاب

أبرمت الشركة ومتعهدا تغطية الاكتتاب المشاركون اتفاقية التعهد بتغطية الاكتتاب بتاريخ (*) ٢٠١٢م تعهد بموجبها متعهدا التغطية المشاركين في تغطية الاكتتاب بالنسب التالية:

الجدول ٦٩: تغطية الاكتتاب

نسبة أسهم حقوق الأولوية المطروحة للاكتتاب	عدد أسهم حقوق الأولوية المطروحة للاكتتاب	
(٪٤٤،٧٦)	(٢٦٨,٥٥٩,٥٣٢)	شركة السعودي الفرنسي كابيتال المحدودة
(٪٤٤،٧٦)	(٢٦٨,٥٥٩,٥٣٢)	شركة الراجحي المالية
(٪٣،٨١)	(٢٢,٨٨٠,٩٣٦)	شركة البلاد للاستثمار
(٪٢،٣٣)	(٢٠,٠٠٠,٠٠٠)	الإئماء للاستثمار
(٪٢،٣٣)	(٢٠,٠٠٠,٠٠٠)	السعودي الهولندي المالية
٪١٠٠	٦٠٠,٠٠٠,٠٠٠	المجموع

١٤ - ٢ ملخص اتفاقية التعهد بتغطية الاكتتاب

بموجب أحكام وشروط اتفاقية التعهد بتغطية الاكتتاب:

أ. تتعهد الشركة لمتعهدي تغطية الاكتتاب المشتركين بأنها ستقوم في تاريخ التخصيص (كما هو محدد في اتفاقية التعهد بتغطية الاكتتاب) بإصدار وتخصيص جميع أسهم حقوق الأولوية التي لم يتم الاكتتاب فيها من قبل المساهمين المستحقين إلى متعهدي تغطية الاكتتاب المشتركين.

ب. يلتزم المتعهدان منفردين بتغطية الاكتتاب للشركة بأن يقوموا في تاريخ التخصيص بشراء جميع أسهم حقوق الأولوية المطروحة للاكتتاب التي تعهدا بتغطيتها، والتي لم يتم الاكتتاب بها من قبل المساهمين المستحقين وذلك بسعر الاكتتاب.

إن التزامات كل متعهد بتغطية الاكتتاب بشراء أي أسهم من أسهم حقوق الأولوية خاضعة لأحكام إنهاء تتضمن حالات القوة القاهرة، والإيفاء بشروط محددة مسبقاً ترتبط بالاكتتاب. كما أن الشركة قد قامت بإعطاء إقرارات وتعهدات وضمائم عادية محددة إلى متعهدي التغطية وقامت بالتعاون مع إم تي سي، بتوفير التعويض العادي إلى متعهدي تغطية الاكتتاب في اتفاقية تغطية الاكتتاب. وفي مقابل دخول متعهدي تغطية الاكتتاب في اتفاقية التعهد بتغطية الاكتتاب، فقد وافقت الشركة على دفع رسوم معينة لمتعهدي تغطية الاكتتاب تتعلق بالاكتتاب والإدراج.

١٥. وصف الأسهم

١٥ - ١ رأس المال

يبلغ رأس مال الشركة الحالي ٤,٨٠١,٠٠٠,٠٠٠ ريال سعودي مقسم إلى ٤٨٠,١٠٠,٠٠٠ سهم مدفوعة القيمة بالكامل.

١٥ - ٢ زيادة رأس المال

يجوز بقرار من الجمعية العامة غير العادية بعد التثبيت من الجدوى الاقتصادية، وبعد موافقة الجهات المختصة، أن تقرر زيادة رأس مال الشركة مرة أو عدة مرات و ذلك بإصدار أسهم جديدة بنفس القيمة الاسمية للأسهم الأصلية، بشرط أن يكون رأس المال الأصلي قد دفع بأكمله وبمراعاة ما يقضي به نظام الشركات. ويعين القرار المذكور طريقة زيادة رأس المال، ويكون للمساهمين أولوية الاكتتاب في الأسهم. وتوزع الأسهم الجديدة على المساهمين الأصليين الذين طلبوا الاكتتاب فيها بنسبة ما يملكونه من الأسهم، بشرط ألا يتجاوز ما يحصلون عليه عما طلبوه من الأسهم الجديدة. ويوزع الباقي من الأسهم الجديدة على المساهمين الذين طلبوا أكثر من نصيبهم بنسبة ما يملكونه من أسهم، على ألا يتجاوز ما يحصلون عليه ما طلبوه من الأسهم الجديدة، وي طرح ما يتبقى من الأسهم الجديدة للاكتتاب العام.

١٥ - ٣ تخفيض رأس المال

يجوز بقرار من الجمعية العامة غير العادية، وبناء على مبررات مقبولة وبعد موافقة وزارة التجارة والصناعة والجهات المختصة، تخفيض رأس مال الشركة إذا ما زاد عن حاجتها أو إذا منيت الشركة بخسائر. ولا يصدر القرار إلا بعد تلاوة تقرير مراقب الحسابات عن الأسباب الموجبة له وعن الالتزامات التي على الشركة وأثر التخفيض على هذه الالتزامات وبمراعاة ما يقضي به نظام الشركات، ويبين القرار طريقة هذا التخفيض. وإذا كان التخفيض نتيجة زيادة رأس المال عن حاجة الشركة، وجبت دعوة الدائنين إلى إبداء اعتراضاتهم عليه خلال ستين (٦٠) يوماً من تاريخ نشر قرار التخفيض في جريدة يومية توزع في المدينة التي يقع فيها المركز الرئيسي للشركة، فإذا اعترض أحد الدائنين وقدم إلى الشركة مستندات في الموعد المذكور وجب على الشركة أن تؤدي إليه دينه إذا كان حالاً أو تقدم له ضماناً كافياً للوفاء به إذا كان آجلاً.

١٥ - ٤ حقوق المساهمين

يعطي كل سهم حقوقاً متساوية لحامله في أصول الشركة وأرباح أسهمها، وكذلك حق حضور الجمعية العامة والتصويت في اجتماعاتها لكل من يمتلك (٢٠) سهماً على الأقل.

١٥ - ٥ الجمعيات العامة للمساهمين

الجمعية العامة المكونة تكويناً صحيحاً تمثل جميع المساهمين، وتنعقد في المدينة التي يقع بها المركز الرئيسي للشركة. وفيما عدا الأمور التي تختص بها الجمعية العامة غير العادية، تختص الجمعية العامة العادية بجميع الأمور المتعلقة بالشركة وتنعقد مرة على الأقل في السنة خلال الستة أشهر التالية لانتهاج السنة المالية للشركة. كما يجوز الدعوة إلى جمعيات عامة عادية أخرى كلما دعت الحاجة إلى ذلك. فيما تختص الجمعية العامة غير العادية بتعديل نظام الشركة الأساسي باستثناء الأحكام المحظور تعديلها نظاماً. وفضلاً عن ذلك فإن للجمعية العامة غير العادية أن تصدر قرارات في الأمور الداخلة في اختصاص الجمعية العامة العادية، وذلك بنفس الشروط والأوضاع المقررة للأخيرة. وتنشر الدعوة لانعقاد الجمعية العامة في الجريدة الرسمية للمملكة، وصحيفتين يوميتين توزعان في المملكة قبل الموعد المحدد للانعقاد بـ (٢٥) يوماً على الأقل وتشتمل الدعوة على جدول الأعمال. وعلى رغم ما ذكر فإنه يجوز الاكتفاء بتوجيه الدعوة للمساهمين في الميعاد المذكور بخطابات مسجلة. وترسل أيضاً صورة من الدعوة وجدول الأعمال إلى الإدارة العامة للشركات بوزارة التجارة والصناعة خلال المدة المذكورة.

يعقد مجلس الإدارة اجتماعاً للجمعية العامة العادية بناء على طلب مراقب الحسابات المستقل أو عدد من المساهمين يملكون على الأقل (٥٪) من أسهم رأس مال الشركة. ولا يكون اجتماع الجمعية العامة العادية مكتمل النصاب إلا إذا حضره مساهمون يمثلون (٥١٪) من رأس المال على الأقل، فإذا لم يتوفر هذا النصاب في الاجتماع الأول، فيعقد اجتماع ثانٍ خلال ثلاثين (٣٠) يوماً، وتعلن الدعوة بالطرق المنصوص عليها أعلاه، ويعتبر الاجتماع الثاني صحيحاً أيأ كان عدد الأسهم الممثلة فيه.

لا يكون اجتماع الجمعية العامة غير العادية مكتمل النصاب إلا إذا حضره مساهمون يمثلون (٥١٪) من رأس المال على الأقل، فإذا لم يتوفر هذا النصاب في الاجتماع الأول، فيعقد اجتماع ثانٍ خلال الثلاثين يوماً التالية للاجتماع السابق، ويكون الاجتماع الثاني صحيحاً إذا حضره عدد من المساهمين يمثل ربع رأس المال على الأقل.

يرأس الجمعية العامة رئيس مجلس الإدارة أو من يفوضه في حال غيابه، ويعين الرئيس سكرتيراً للاجتماع وجامعاً للأصوات. ويحضر باجتماع الجمعية محضراً يتضمن أسماء المساهمين الحاضرين أو الممثلين، وعدد الأسهم التي في حوزتهم بالأصل أو بالنيابة، وعدد الأصوات المقررة لها، والقرارات التي اتخذت، وعدد الأصوات التي وافقت عليها أو خالفتها، وخلاصة وافية للمناقشات التي دارت في الاجتماع. وتدوّن المحاضر بصفة منتظمة عقب كل اجتماع في سجل خاص يوقعه رئيس الجمعية وسكرتيرها وجامع الأصوات.

٦ - ١٥ حقوق التصويت

لكل مساهم حائز على (٢٠) سهماً أو أكثر حق حضور الجمعيات العامة. وللمساهم أن يوكل عنه مساهماً آخر من غير أعضاء مجلس إدارة الشركة في حضور اجتماع الجمعية العامة، وتحسب الأصوات في الجمعيات العامة على أساس صوت واحد لكل سهم، وتتخذ قرارات الجمعية العامة العادية بالأغلبية المطلقة للأسهم الممثلة فيها. فيما تصدر قرارات الجمعية العامة غير العادية بأغلبية ثلثي الأسهم الممثلة في الاجتماع. ولكل مساهم حق مناقشة الموضوعات المدرجة في جدول أعمال الجمعية العامة وتوجيه الأسئلة إلى أعضاء مجلس الإدارة ومراقب الحسابات فيما يتعلق بتقارير التدقيق والمراجعة التي أعدها، وبجيب مجلس الإدارة أو مراقب الحسابات على أسئلة المساهمين بالقدر الذي لا يعرض مصلحة الشركة للضرر. وإذا رأى المساهم أن الرد على سؤاله غير مقنع، احتكم إلى الجمعية العامة ويكون قرار الجمعية العامة في هذا الشأن نافذاً ونهائياً.

٧ - ١٥ الأسهم

تكون أسهم الشركة اسمية ولا يجوز أن تصدر الأسهم بأقل من قيمتها الاسمية وإنما يجوز أن تصدر بأعلى من هذه القيمة، وفي هذه الحالة الأخيرة يضاف فرق القيمة إلى الاحتياطي النظامي ولو بلغ حده النظامي الأقصى. والسهم غير قابل للتجزئة في مواجهة الشركة، فإذا تملكه أشخاص عديدين وجب عليهم أن يختاروا أحدهم لينوب عنهم في استعمال الحقوق المتصلة بالسهم، ويكون هؤلاء الأشخاص مسؤولين بالتضامن عن الالتزامات الناشئة عن ملكية السهم. يخضع تداول الأسهم للقواعد واللوائح والتعليمات الصادرة عن الهيئة ويكون باطلاً أي تداول للأسهم يتم بخلاف أحكام النظام الأساسي للشركة.

٨ - ١٥ مدة الشركة

مدة الشركة (٩٩) تسعة وتسعون سنة ميلادية تبدأ من تاريخ صدور قرار وزير التجارة والصناعة بإعلان تأسيسها، ويجوز دائماً إطالة مدة الشركة بقرار تصدره الجمعية العامة غير العادية قبل انتهاء أجلها بسنة على الأقل.

٩ - ١٥ حلّ الشركة وتصفياتها

عند انتهاء مدة الشركة أو في حالة حلها قبل الأجل المحدد، تقرر الجمعية العامة غير العادية بناءً على اقتراح مجلس الإدارة طريقة التصفية وتعين مصفٍ واحد أو أكثر وتحدد صلاحياتهم وأتعابهم، وتنتهي سلطة مجلس الإدارة بانقضاء الشركة، ومع ذلك يستمر مجلس الإدارة قائماً على إدارة الشركة إلى أن يتم تعيين المصفيين وتبقى لأجهزة الشركة اختصاصاتها بالقدر الذي لا يتعارض مع اختصاصات المصفيين.

١٦. شروط وتعليمات الاكتتاب

يجب على جميع المساهمين المستحقين قراءة شروط و تعليمات الاكتتاب بعناية تامة قبل استكمال تعبئة طلب الاكتتاب و توقيعهم، حيث يعد التوقيع على طلب الاكتتاب و تقديمه بمثابة إقرار بالقبول والموافقة على شروط وتعليمات الاكتتاب المذكورة و الموافق عليها و تعتبر اتفاقاً ملزماً بين الشركة و المساهم المستحق.

١٦ - ١ الاكتتاب في أسهم حقوق الأولوية (الأسهم الجديدة)

يجب على المساهمين المستحقين الراغبين في الاكتتاب في أسهم حقوق الأولوية أن يقدموا طلب اكتتاب خلال فترة الاكتتاب. و يمكن للمساهمين المستحقين الحصول على نشرة إصدار حقوق الأولوية و نموذج طلب الاكتتاب من الجهات المستلمة التالية:



أما المساهمون المستحقون الذين لم يكتتبوا في أسهم حقوق الأولوية ، فلن يحصلوا على أية مزايا أو منافع مقابل أسهم حقوق الأولوية المستحقة لهم ما عدا حصولهم على تعويض إن وجد، و إذا اختار المساهم المستحق عدم ممارسة حق الأولوية الخاص به و لم يكتتب في أسهم حقوق الأولوية المستحقة له، سيؤدي ذلك إلى احتفاظه بنفس عدد الأسهم الحالية التي بحوزته و انخفاض نسبة حصته في أسهم الشركة و انخفاض القيمة الإجمالية للأسهم المملوكة له حالياً. تم توضيح حساب أي مبلغ تعويض في القسم ١٦-٣ (شروط وتعليمات الاكتتاب - المساهمون المستحقون الذين لا يشاركون في الاكتتاب في أسهم حقوق الأولوية).

يجب أن يوافق المساهم المستحق على شروط وتعليمات الاكتتاب، و يجب أن يقوم بتعبئة جميع بنود طلب الاكتتاب، وفي حالة عدم استيفاء الطلب لأي من شروط وتعليمات الاكتتاب، فإن من حق الشركة رفض ذلك الطلب كلياً أو جزئياً. كذلك يتعين على مقدم طلب الاكتتاب أن يقبل أي عدد يتم تخصيصه له من أسهم حقوق الأولوية. وسيعتبر أي طلب اكتتاب يحتوي على معلومات غير كاملة أو غير صحيحة أو غير مختومة من قبل مدير الاكتتاب أو الجهة المستلمة لاغياً. ولا يجوز تعديل طلب الاكتتاب أو سحبه بعد تسليمه، ويعتبر بعد قبوله من قبل الشركة عقداً ملزماً بين المكتتب والشركة.

١٦ - ٢ تعبئة طلب الاكتتاب في أسهم حقوق الأولوية

على المساهم المستحق أن يحدد على طلب الاكتتاب عدد أسهم حقوق الأولوية التي يرغب في الاكتتاب بها وأن يرفق به كامل مبلغ الاكتتاب المستحق ("مبلغ الاكتتاب"). وحق لكل مساهم مستحق التقدم بطلب الاكتتاب في سهم واحد جديد لكل (*) سهم قائم مملوك كما في تاريخ الألفية وهو نهاية التداول يوم انعقاد الجمعية العامة غير العادية لإعادة هيكلة رأس المال التي أقرت طرح أسهم حقوق الأولوية. يجوز للمساهمين المستحقين التقدم بطلب اكتتاب أسهم جديدة إضافية ويمكن أن تخصص لهم أسهم حقوق الأولوية، تلك التي لم يتقدم مساهمون آخرون مستحقون للاكتتاب فيها. وسيتم تخصيص أسهم حقوق الأولوية التي لم يتم الاكتتاب فيها من قبل المساهمين المستحقين لها بالتناسب مع ما طلبه المساهمون المستحقون الآخرون من أسهم إضافية. وسيتم شراء أسهم حقوق الأولوية المتبقية، إن وجدت، من قبل متعهدي تغطية الاكتتاب.

١٦ - ٣ المساهمون المستحقون الذين لا يشاركون في الاكتتاب في أسهم حقوق الأولوية

سيكون المساهمون المستحقون الذين لا يشاركون في الاكتتاب في أسهم حقوق الأولوية عرضة لانخفاض نسبة ملكيتهم في الشركة إضافة إلى انخفاض قيمة الأسهم المملوكة منهم حالياً، ووفقاً لتعليمات الهيئة وتمشياً مع متطلباتها فإنه من الممكن أن يحصل المساهمون المستحقون الذين لا يشاركون في الاكتتاب كلياً أو جزئياً على تعويض، إن وجد، يتم احتسابه كما هو موضح أدناه، علماً بأنهم سيحتفظون بالأسهم المملوكة منهم قبل الاكتتاب. في حال كون أعلى سعر طلب مماثلاً لسعر الاكتتاب للسهم، فلن يحصل المساهمين المستحقين الذين لم يشاركون في الاكتتاب على أي تعويض نتيجة عدم اشتراكهم في الاكتتاب في أسهم حقوق الأولوية.

سيتم احتساب مبلغ التعويض ("مبلغ التعويض")، إن وجد، للمساهمين المستحقين الذين لم يشاركون في الاكتتاب في أسهم حقوق الأولوية كلياً أو جزئياً وفقاً للتالي:-

• متحصلات الاكتتاب في الأسهم غير المكتتب بها

أسهم حقوق الأولوية التي لا يتم الاكتتاب فيها من قبل المساهمين المستحقين عند تاريخ الألفية وهو نهاية التداول في أسهم الشركة في يوم انعقاد الجمعية العامة غير العادية لإعادة هيكلة رأس المال بتاريخ (***) (الموافق (***)) ("الأسهم غير المكتتب بها") سيتم تخصيصها للمساهمين الذين طلبوا الاكتتاب بعدد من الأسهم يفوق الأسهم المستحقة لهم شريطة أن يكونوا قد قاموا بالاكتتاب في جميع أسهم حقوق الأولوية المستحقة لهم، وذلك بحسب السعر الذي ضمّنه في طلب الاكتتاب في الأسهم غير المكتتب بها ("سعر الطلب").

وستكون الأولوية في التخصيص للمساهمين المستحقين الذين طلبوا الاكتتاب في الأسهم غير المكتتب بها بأعلى سعر طلب. وتعتبر المبالغ التي تم الحصول عليها من الاكتتاب في هذه الأسهم (بعد خصم سعر الاكتتاب للسهم الذي سيؤول للشركة) هي المبالغ التي سيتم توزيعها على المساهمين غير المشاركين في الاكتتاب.

• مبلغ التعويض

سيتم تحديد مبلغ التعويض المستحق لكل سهم غير مكتتب به عن طريق قسمة مبلغ التعويض، إن وجد، (بعد خصم سعر الاكتتاب للأسهم التي سوف تؤول للشركة) على إجمالي عدد الأسهم غير المكتتب بها، وسيتم دفعه للمساهمين غير المكتتبين.

٤ - ١٦ - الاكتتاب في أسهم إضافية

يحق للمساهمين المسجلين في سجلات الشركة عند تاريخ الأحقية، طلب الاكتتاب في أعداد إضافية من الأسهم لتغطية تلك التي لم يمارس حق أولوية الاكتتاب فيها، ويكون الاكتتاب بأحد الأسعار الصحيحة التالية فقط:-

١. السعر الذي طُرح به السهم الجديد للاكتتاب.
٢. السعر الذي طُرح به السهم الجديد للاكتتاب مُضافاً إليه مبلغ يعادل ٣٠٪ من الفرق بين سعر سهم الشركة في نهاية التداول يوم انعقاد الجمعية العامة غير العادية لإعادة هيكلة رأس المال (والمعدل ليعكس سعر السهم بعد التخفيض) وسعر السهم المعدل بعد عقد الجمعية العامة غير العادية لإعادة هيكلة رأس المال، مضروباً في أحقية السهم (*)، مقربة إلى أقرب رقم صحيح.
٣. السعر الذي طُرح به السهم الجديد للاكتتاب مُضافاً إليه مبلغ يعادل ٦٠٪ من الفرق بين سعر سهم الشركة في نهاية التداول يوم انعقاد الجمعية العامة غير العادية لإعادة هيكلة رأس المال (والمعدل ليعكس سعر السهم بعد التخفيض) وسعر السهم المعدل بعد عقد الجمعية العامة غير العادية لإعادة هيكلة رأس المال، مضروباً في أحقية السهم (*)، مقربة إلى أقرب رقم صحيح.
٤. السعر الذي طُرح به السهم الجديد للاكتتاب مُضافاً إليه ٩٠٪ من الفرق بين سعر سهم الشركة في نهاية التداول يوم انعقاد الجمعية العامة غير العادية لإعادة هيكلة رأس المال (والمعدل ليعكس سعر السهم بعد التخفيض) وسعر السهم المعدل بعد اجتماع الجمعية العامة غير العادية لإعادة هيكلة رأس المال، مضروباً في أحقية السهم (*)، مقربة إلى أقرب رقم صحيح.

وستكون أسعار الاكتتاب في أعداد إضافية من الأسهم كالتالي: (... ريال لكل سهم لم يكتتب فيه، (... ريال لكل سهم لم يكتتب فيه، (... ريال لكل سهم لم يكتتب فيه، (... ريال لكل سهم لم يكتتب فيه، مع مراعاة أنه لا يجوز للمساهم المستحق اختيار أكثر من سعر واحد لكل سهم إضافي.

٥ - ١٦ - الاكتتاب في كامل الأسهم المستحقة للمساهم المستحق

على المساهم المستحق الذي يرغب في استخدام كامل حقه والاكتتاب في جميع أسهم حقوق الأولوية التي يحق له الاكتتاب بها أن يقوم بتعبئة طلب اكتتاب وأن يقدمه مرفقاً بكامل مبلغ الاكتتاب المستحق والمستندات المطلوبة إلى أحد فروع مدير الاكتتاب أو الجهات المستلمة أثناء فترة الاكتتاب.

يحسب عدد الأسهم التي يحق للمساهم المستحق للاكتتاب بها بضرب عدد الأسهم القائمة التي يملكها بتاريخ الأحقية بـ (*). تحسب أموال الاكتتاب التي يتعين سدادها من قبل المساهم المستحق بضرب (* ريال سعودي في عدد أسهم حقوق الأولوية التي تم التقدم للاكتتاب بها.

علمًا بأنه لا يجوز للاكتتاب في أجزاء الأسهم، أما بخصوص المساهمين المستحقين لكسور في الأسهم الجديدة، فإن هذه الكسور لن يتم تخصيصها، وبدلاً من ذلك سوف يقوم مدير الاكتتاب بتجميعها في محفظة واحدة لكي تباع بسعر السوق، و بعد عملية البيع هذه سوف يتم توزيع أي قيمة زائدة فوق سعر الطرح بين المساهمين المستحقين حسب نصيبهم من هذه الكسور خلال ثلاثين يوماً من تاريخ التخصيص ورد الفائض.

سيتم تخصيص أسهم حقوق الأولوية التي لم يكتتب فيها المساهمين المستحقين في تاريخ الأحقية بالتناسب مع ما يملكه المساهمون المستحقون الآخرون من الأسهم القائمة، والمسجلين في تاريخ الأحقية، والذين تقدموا بطلب الاكتتاب في أسهم حقوق الأولوية فوق ما يستحقون بحسب ما يملكون من أسهم قائمة. وسيتم شراء أسهم حقوق الأولوية المتبقية، إن وجدت، من قبل متعهدا تغطية الاكتتاب، وسيتم رد أي مبالغ اكتتاب فائضة إلى المساهمين المستحقين بعد تخصيص أسهم حقوق الأولوية.

وإذا لم يرغب مساهم مستحق في الاستفادة من حقوقه في أسهم حقوق الأولوية، فليس عليه اتخاذ أي إجراء. إن أي سهم من أسهم حقوق الأولوية لم يتم الاكتتاب بها من قبل المساهم المستحق خلال فترة الاكتتاب، سوف تخصص لمساهمون مستحقون آخرون أو متعهدا التغطية.

إذا رغب المساهم المستحق للاكتتاب في بعض، وليس في جميع، ما يستحقه من أسهم حقوق الأولوية، فإن عليه تقديم طلب اكتتاب مع مبلغ الاكتتاب في أسهم حقوق الأولوية التي طلبها برفق الوثائق الأخرى المطلوبة، خلال فترة الاكتتاب. يمكن الرجوع إلى المعلومات المتعلقة بحساب قيمة الاكتتاب في أسهم حقوق الأولوية أعلاه.

٦ - ١٦ الوثائق المطلوب تقديمها مع طلبات الاكتتاب

يجب تقديم طلب الاكتتاب مرفقاً بالمستندات التالية، وذلك حسب الحالة، وسوف يقوم موظفو مدير الاكتتاب أو الجهة المستلمة بمطابقة الصورة مع الأصل وإعادة الأصل للمكتب:

- أصل وصورة بطاقة الأحوال الشخصية (للمكتب الفرد)
- أصل وصورة دفتر العائلة (لأفراد الأسرة) (للمكتب الفرد)
- أصل وصورة صك الوكالة الشرعية أو صك الوصاية أو صك إعلاء الشرعية
- أصل وصورة صك الوصاية للمساهمين القصر
- أصل وصورة صك الولاية (للأيتام) (للمكتب الفرد)
- أصل وصورة شهادة الوفاة (للأبناء المرأة السعودية الأرملة من زوج غير سعودي)
- أصل وصورة حصر الأثر في حال وجود وفاة
- أصل وصورة بطاقة الأحوال الشخصية للوكيل
- أصل وصورة الإقامة بالنسبة لغير السعوديين (للمكتب الفرد)
- أصل وصورة جواز السفر للخليجيين
- أصل وصورة السجل التجاري (للشخص الاعتبارية) مع أصل وصورة البطاقة الشخصية للشخص المخول بالتوقيع

يجب دفع مبلغ الاكتتاب كاملاً عند تقديم طلب الاكتتاب لدى أحد فروع مدير الاكتتاب أو فروع الجهات المستلمة من خلال تفويض الجهة المستلمة بخضم المبلغ المطلوب من حساب المكتب لدى الجهة المستلمة، وفقاً لتعليمات مؤسسة النقد العربي السعودي .

يقتصر التوكيل على أفراد الأسرة من الدرجة الأولى (الأبناء والأبوين). وفي حالة تقديم الطلب نيابة عن شخص آخر، يجب على الوكيل أن يكتب اسمه ويوقع على طلب الاكتتاب وأن يرفق أصل وصورة وكالة شرعية سارية المفعول صادرة من كتابة عدل (بالنسبة للأشخاص المقيمين في المملكة العربية السعودية) أو مصدقة من السفارة أو القنصلية السعودية في بلد المكتب (بالنسبة للأشخاص المقيمين خارج المملكة العربية السعودية).

٧ - ١٦ تقديم طلبات الاكتتاب

يبدأ مدير الاكتتاب والجهات المستلمة باستلام طلبات الاكتتاب في فروعهم في المملكة العربية السعودية اعتباراً من تاريخ (*) (الموافق ***) حتى نهاية يوم (*) (الموافق *). ويمكن للمساهمين المستحقين الراغبين في الاكتتاب الحصول على نماذج طلبات الاكتتاب أثناء فترة الاكتتاب من خلال فروع الجهات المستلمة. كما يحق للمساهمين المستحقين الذين اكتتبوا في الطرح العام الأخير في المملكة العربية السعودية التقدم بطلبات الحصول على أسهم حقوق الأولوية عبر شبكة الانترنت أو عبر الهاتف المصرفي أو خلال أجهزة الصراف أو من خلال أي من الجهات المستلمة الذين يقدمون هذه الخدمة ولكن بشرط (١) المساهم المستحق حساباً مصرفياً لدى الجهات المستلمة و (٢) عدم حصول أي تعديلات على بيانات المساهم منذ آخر مشاركة له في الطرح العام في المملكة العربية السعودية إلا إذا كان هذا التعديل قد تم إبلاغ الجهة المستلمة به أو من خلال خدمات الهاتف المصرفي أو أجهزة الصرف الآلي لأي من الجهات المستلمة التي توفر هذه الخدمة، علماً بأن طلب الاكتتاب يحتوي على مزيد من التعليمات التي يجب اتباعها بدقة.

عند تعبئة طلب الاكتتاب وتوقيعه وتسليمه، تقوم الجهة المستلمة بختمه وإعطاء نسخة منه للمساهم المستحق.

ويوافق المساهم المستحق على الاكتتاب في عدد الأسهم المحدد في طلب الاكتتاب الذي قدمه وشراؤه بمبلغ يعادل عدد الأسهم المطلوب الاكتتاب بها مضموناً في سعر الاكتتاب للسهم. ويعتبر المكتب من المساهمين المستحقين قد اشترى عدد الأسهم المخصص له في أسهم حقوق الأولوية عند تحقق الشروط التالية:-

- قيام المساهم المستحق بتسليم طلب اكتتاب لدى أحد فروع الجهات المستلمة.
- تسديد كامل مبلغ الاكتتاب (كما هو محدد أعلاه) من قبل المساهم المستحق من خلال الجهة المستلمة.
- استلام المساهم المستحق من الجهة المستلمة إشعار تخصيص يحدد عدد الأسهم التي تم تخصيصها له.

٨ - ١٦ إقرارات المكتتبين

بتعبئة وتقديم طلب الاكتتاب فإن المكتتب:

- يوافق على الاكتتاب في أسهم حقوق الأولوية بحسب عدد الأسهم الموضحة في طلب الاكتتاب.
- يضمن أنه اطلع على هذه النشرة وعلى كافة محتوياتها ودرسها بعناية وفهم مضمونها.
- موافقته على النظام الأساسي للشركة وعلى كافة الشروط والأحكام الاكتتاب الواردة في هذه النشرة.
- أن للشركة الحق في رفض أي طلب غير مستوفي الشروط أو غير كامل.
- عدم التنازل عن حقه بمطالبة الشركة والرجوع عليها فيما يتعلق بأي ضرر ينجم بشكل مباشر عن احتواء هذه النشرة على معلومات جوهرية غير صحيحة أو غير كافية أو نتيجة إغفال معلومات جوهرية تؤثر بشكل مباشر على قبوله بالاكتتاب في حال إضافتها في هذه النشرة.

- قبله أسهم حقوق الأولوية المخصصة له (بعدد الأسهم التي طلبها كحد أقصى) وقبوله بكافة شروط وتعليمات الاكتتاب الواردة في الطلب وفي هذه النشرة.
- أنه لن يقوم بإلغاء أو تعديل طلب الاكتتاب بعد تقديمه لمدير الاكتتاب أو للجهة المستلمة.

٩ - ١٦ التخصيص ورد الفائض

ستقوم جميع الجهات المستلمة بفتح حساب أمانة (تحصيل) يسمى " حساب شركة الاتصالات المتنقلة في المملكة العربية السعودية للاكتتاب في أسهم حقوق الأولوية". ويقوم كل من مدير الاكتتاب والجهات المستلمة بإيداع جميع المبالغ المستلمة من المساهمين المستحقين في هذا الحساب. وسوف تعلن الشركة عن عملية التخصيص النهائي ورد الفائض في موعد أقصاه (**** هـ) الموافق (****م). عن طريق نشر الإعلان في الصحف المحلية في المملكة العربية السعودية وتطلب من مدير الاكتتاب والجهات المستلمة رد الفائض من الاكتتاب في تاريخ الإعلان.

ستقوم الجهات المستلمة بإصدار خطابات إشعار/تأكيد للمكتبتين بأسهم حقوق الأولوية لإبلاغهم بالعدد النهائي من أسهم حقوق الأولوية التي تم تخصيصها لهم إضافة إلى المبالغ التي سيتم ردها لهم، إن وجدت. وستقوم الجهات المستلمة برد أي مبالغ فائضة للمكتبتين والتي لم تخصص أسهم حقوق الأولوية مقابلها، كما هو محدد في خطابات الإشعار/التأكيد. وسيتم رد المبالغ الفائضة بدون أي رسوم أو اقتطاع أي مبلغ، وذلك بقيدها في حسابات المكتبتين لدى الجهة المستلمة المهنية. ويجب على المساهمين المستحقين الاتصال بفرع الجهة المستلمة الذي تم تقديم طلب الاكتتاب فيه للحصول على أية معلومات إضافية.

١٠ - ١٦ أحكام أخرى

يكون طلب الاكتتاب وجميع الأحكام والشروط والتعهدات ذات الصلة ملزمة لأطراف الاكتتاب ما لم يرد نص صريح ومخالف لذلك في هذه النشرة. ولا يجوز التنازل عن طلب الاكتتاب أو أي من الحقوق والمصالح والالتزامات الناشئة عنه أو تفويض الصلاحية المتعلقة به من قبل أي من أطراف الاكتتاب بدون الحصول على موافقة خطية مسبقة من الطرف الآخر.

تخضع الأحكام والشروط وأي استلام لطلبات الاكتتاب أو العقود الناشئة عن ذلك لأنظمة المملكة العربية السعودية ويجب أن تفسر وتطبق وفقاً لتلك الأنظمة.

تم إصدار هذه النشرة باللغتين العربية والإنجليزية، وفي حالة وجود اختلاف بين النصين العربي والإنجليزي، فإن النص العربي هو المعتمد.

١١ - ١٦ السوق المالية السعودية (تداول)

ظلت السوق المالية السعودية غير رسمية حتى أوائل الثمانينات الميلادية عندما باشرت الحكومة النظر في إيجاد سوق منظم للتداول ووضع الأنظمة اللازمة لذلك، إذ تم في عام ١٩٨٤م تشكيل لجنة وزارية من وزارة المالية والاقتصاد الوطني ووزارة التجارة والصناعة ومؤسسة النقد العربي السعودي بهدف تنظيم وتطوير السوق. وكانت مؤسسة النقد الجهة الحكومية المعنية بتنظيم ومراقبة السوق حتى تأسست هيئة السوق المالية بتاريخ ١٤٢٤/٦/٢ هـ الموافق ٢٠٠٢/١/٨م بموجب " نظام السوق المالية " الصادر بالمرسوم الملكي رقم (م/٢٠) التي تشرف على تنظيم ومراقبة السوق المالية من خلال إصدار اللوائح والقواعد الهادفة إلى حماية المستثمرين وضمان عدالة وكفاءة السوق.

وافق مجلس الوزراء السعودي في جلسته المنعقدة يوم الاثنين ٢٩ صفر ١٤٢٨ هـ الموافق ٢٠٠٧/٢/١٩م برئاسة خادم الحرمين الشريفين الملك عبدالله بن عبدالعزيز على تأسيس شركة مساهمة سعودية باسم " شركة السوق المالية السعودية (" تداول ")، يأتي القرار تنفيذاً للمادة العشرين من نظام السوق المالية التي تقضي بأن تكون الصفة النظامية للسوق المالية شركة مساهمة.

يتم التعامل بالأسهم عبر نظام " تداول " من خلال آلية متكاملة تغطي عملية التداول كاملة بدءاً من تنفيذ الصفقة وانتهاء بتسويتها. ويتم التداول كل يوم عمل من أيام الأسبوع على فترة واحدة من الساعة الحادية عشرة صباحاً وحتى الساعة الثالثة والنصف عصرًا، من يوم السبت حتى يوم الأربعاء من كل أسبوع، ويتم خلالها تنفيذ الأوامر. أما خارج هذه الأوقات فيسمح بإدخال الأوامر وتعديلها وإلغائها حتى الساعة ٨ مساءً (ويتوقف النظام عن العمل من الساعة الثامنة مساءً إلى الساعة العاشرة صباحاً من يوم العمل التالي). ويمكن إدخال قيود واستفسارات جديدة ابتداءً من الساعة ١٠ صباحاً. أما بالنسبة إلى جلسة الافتتاح فتبدأ في الساعة ١١ صباحاً، ويبدأ النظام حينئذ بفتح الإجراءات وتحديد أسعار الافتتاح والأوامر الواجب تنفيذها بموجب قواعد التطابق، وتتغير هذه الأوقات خلال شهر رمضان، وفقاً لما تقررته هيئة السوق المالية.

يعمل نظام تداول على مطابقة الأوامر حسب السعر ثم حسب أوامر التحديد (الأوامر المدخلة بسعر محدد)، وفي حال إدخال عدة أوامر بنفس السعر، يتم تنفيذها أولاً بأول حسب توقيت الإدخال، ويقوم نظام تداول بتوزيع نطاق شامل من المعلومات عبر قنوات مختلفة أبرزها موقع تداول على الانترنت والرابط الإلكتروني لمعلومات تداول الذي يوفر بيانات السوق بشكل فوري لوكالات تزويد المعلومات مثل " روبترز".

تتم تسوية الصفات آتياً خلال اليوم، أي أن نقل ملكية الأسهم تتم مباشرة بعد تنفيذ الصفقة، ويجب على المصدرين الإفصاح عن جميع القرارات والمعلومات المهمة بالنسبة إلى الجمهور عبر نظام " تداول"، ويتولى نظام تداول مسؤولية مراقبة السوق، بصفته الآلية التي يعمل من خلالها السوق، بهدف ضمان عدالة التداول وانسياب عمليات التداول في الأسهم.

تم تقديم طلب لدى الهيئة لتسجيل وإدراج أسهم حقوق الأولوية في القائمة الرسمية لسوق الأسهم السعودية، ومن المتوقع اعتماد التسجيل وبدء تداول أسهم حقوق الأولوية في سوق الأسهم السعودية بعد الانتهاء من عملية التخصيص النهائي لأسهم حقوق الأولوية. سوف يعلن عن ذلك في موقع تداول الإلكتروني في حينه. وتعتبر التواريخ والمواعيد المذكورة في هذه النشرة مبدئية فقط ويمكن تغييرها أو تمديدها في أي وقت بموافقة الهيئة. وعلى الرغم من أن الأسهم مسجلة في القائمة الرسمية، إلا أنه لا يمكن التداول في أسهم حقوق الأولوية إلا بعد اعتماد تخصيص الأسهم للمساهمين المستحقين وإيداعها في حساباتهم في تداول. ويحظر حظراً تاماً التداول في أسهم حقوق الأولوية هذه قبل اعتماد عملية التخصيص. ويتحمل المساهمون المستحقون الذين يتعاملون في أي أنشطة للتداول المسبق المسؤولية المترتبة كاملة، ولا تتحمل الشركة أية مسؤولية قانونية في هذه الحالة.

١٧. المستندات المتاحة للمعاينة

ستكون المستندات التالية متاحة خلال فترة الاكتتاب في المقر الرئيسي للشركة، الواقع على طريق الملك فهد، ص.ب. ٢٩٥٨١٤، الرياض ١١٣٥١، المملكة العربية السعودية، من الساعة ١١ صباحاً وحتى الساعة ٢:٣٠ عصرًا، وذلك في كل يوم، ما عدا يومي الخميس والجمعة وأيام العطل الرسمية، من ****/**/** م وحتى ****/**/** م الموافق ****/**/** م.

الوثائق التأسيسية / وثائق الشركة:

- النظام الأساسي وعقد التأسيس.
- المرسوم الملكي رقم م/٤٨ الصادر بتاريخ ١٤٢٨/٥/٢٦ هـ الموافق ١٢ يونيو ٢٠٠٧ م.
- قرار وزير التجارة والصناعة رقم (٨١/ق) وتاريخ ١٤٢٩/٣/٤ هـ (الموافق ٢٠٠٨/٣/١٢ م).
- قرار مجلس الوزراء رقم ١٧٥ الصادر بتاريخ ١٤٢٨/٥/٢٥ هـ الموافق ٢٠٠٦/٦/١١ م.
- قرار مجلس الوزراء رقم ٣٥٧ الصادر بتاريخ ١٤٢٨/١٢/٢٨ هـ الموافق ٢٠٠٨/١٠/٠٧ م.
- قرار مجلس الإدارة بالتوصية بزيادة رأس مال الشركة.
- قرار الجمعية العامة غير العادية لإعادة هيكلة رأس مال الشركة.

طرح الأسهم:

- موافقة وزارة التجارة والصناعة على انعقاد الجمعية العامة غير العادية لإعادة هيكلة رأس مال الشركة.
- موافقة هيئة السوق المالية على طرح الأسهم.

الوثائق المالية:

- تقرير مراجع الحسابات المستقل.
- القوائم المالية للسنوات المالية المنتهية في ٣١ ديسمبر ٢٠٠٩ م، و ٢٠١٠ م، و ٢٠١١ م.

الأطراف الخارجية:

- التقرير السنوي لهيئة الاتصالات وتقنية المعلومات لعام ٢٠١٠ م.
- استطلاع رضا العملاء الذي أجرته "آي بي إس أو إس" (Zain KSA SAT Plan Wave 1) (IPSOS) في شهر ديسمبر من عام ٢٠١٠ م.
- مجموعة المستشارين العرب.
- وايرلس انتليجينس.
- خطابات الموافقة.

خطابات الموافقة المتضمنة الأسماء والشعارات الواردة في هذه النشرة من الأطراف التالية أسمائهم:

- شركة الجدعان وشركاؤهم محامون ومستشارون قانونيون.
- شركة السعودي الفرنسي كابيتال المحدودة.
- ديلويت آند توش بكر أبو الخير وشركاه.
- مجموعة المستشارين العرب.
- شركة الراجحي المالية.
- كليفورد تشانس إل إل بي.
- مكتب المحامي خالد الثبيتي بالتعاون مع ديوبي آند لوبوف.
- أوليفر وييمان.
- أم كوميونيكيشنز.
- جي إس إم ميديا أل آل سي.

شركة الإتصالات المتنقلة السعودية
(شركة مساهمة سعودية)
القوائم المالية
للسنة المنتهية في ٣١ ديسمبر ٢٠٠٩
وتقرير مراقبي الحسابات

تقرير مراقبي الحسابات

إلى السادة المساهمين
شركة الاتصالات المتنقلة السعودية
(شركة مساهمة سعودية)

لقد راجعنا قائمة المركز المالي لشركة الاتصالات المتنقلة السعودية (شركة مساهمة سعودية) كما في ٣١ ديسمبر ٢٠٠٩ وقائمة العمليات والتدفقات النقدية وحقوق المساهمين التابعة للسنة المنتهية في ذلك التاريخ والإيضاحات التي تعتبر جزءاً من هذه القوائم المالية. تعتبر الإدارة مسؤولة عن إعداد القوائم المالية وفقاً لمتطلبات نظام الشركات والمقدمة لنا مع كافة المعلومات والبيانات التي طلبناها. إن مسئوليتنا هي إبداء الرأي حول هذه القوائم المالية استناداً إلى المراجعة التي قمنا بها.

لقد قمنا بمراجعتنا وفقاً لمعايير المراجعة المتعارف عليها في المملكة العربية السعودية التي تتطلب منا تخطيط وإجراء الفحوصات للحصول على تأكيد معقول بأن القوائم المالية لا تحتوي على أخطاء جوهرية. تشمل المراجعة إجراء فحص اختياري للمستندات والأدلة المؤيدة للمبالغ والإيضاحات الواردة في القوائم المالية. كما تتضمن المراجعة إجراء تقييم للمبادئ المحاسبية المطبقة والتقديرات الهامة التي أعدت بمعرفة الإدارة ولطريقة العرض العام للقوائم المالية. ونعتقد أن مراجعتنا تعطينا أساساً معقولاً لبدء رأينا.

وفي رأينا، فإن القوائم المالية ككل والمشار إليها أعلاه:

- تظهر بعدل، من جميع النواحي الجوهرية، المركز المالي للشركة كما في ٣١ ديسمبر ٢٠٠٩ ونتائج أعمالها وتدفقاتها النقدية المنتهية في ذلك التاريخ وذلك وفقاً للمعايير المحاسبية المتعارف عليها في المملكة العربية السعودية والملائمة لظروف الشركة.
- تتفق مع متطلبات نظام الشركات والنظام الأساسي للشركة فيما يتعلق بإعداد وعرض القوائم المالية.

دون التحفظ في رأينا، نود لفت الانتباه للإيضاح رقم ١ للقوائم المالية حيث تكبدت الشركة صافي خسائر بمبلغ ٣,١ مليار ريال سعودي للسنة المنتهية في ٣١ ديسمبر ٢٠٠٩ وبلغ العجز المتراكم ٥,٤ مليار ريال سعودي كما في ذلك التاريخ. وكذلك وكما في ٣١ ديسمبر ٢٠٠٩ فقد تجاوزت المطلوبات المتداولة الموجودات المتداولة بمبلغ ٤,٩ مليار ريال سعودي. بالإضافة إلى ذلك، وكما هو مبين في الإيضاح رقم ١ للقوائم المالية، فلقد قام المقرضون بمنح إعفاء للشركة لعدم التزامها ببعض الشروط للسنة المنتهية في ٣١ ديسمبر ٢٠٠٩، والمتعلقة باتفاقية تمويل المراجعة المشتركة ("الاتفاقية")، بشرط أن تقوم الشركة بتقديم النقاط المالية الجوهرية المعدلة للفترة الربع سنوية المنتهية في ٣١ ديسمبر ٢٠١٠ لئتم الموافقة عليها من قبل المقرضين. وتقوم الشركة حالياً بالاتصال مع المقرضين لتزويدهم بهذه المعلومات. وتعتقد إدارة الشركة بأنها ستنجح في مفاوضاتها مع المقرضين للحصول على موافقتهم على النقاط المالية الجوهرية المعدلة وكذلك ستنجح في جهودها لتأمين المصادر للوفاء بالتزاماتها من خلال قيامها بعملياتها الاعتيادية. علماً بأن أصل المبلغ لا يستحق السداد بموجب الاتفاقية كما في ٣١ ديسمبر ٢٠٠٩. ولقد قامت الشركة بتسديد جميع العمولات المترتبة على القرض في تواريخ استحقاقها حتى ٣١ ديسمبر ٢٠٠٩. وبناءً عليه، فلقد تم إعداد القوائم المالية المرفقة على أساس مبدأ الاستمرارية في النشاط وتم تصنيف القرض كمطلوبات غير متداولة بناءً على جدول السداد الأصلي.

برايس وترهاوس كوبرز الجريد



(Handwritten signature)

رائد سعود الرشود

ترخيص رقم ٣٦٦

٧ ربيع الأول ١٤٣١هـ

(٢١ فبراير ٢٠١٠)

قائمة شركة الإتصالات المتنقلة السعودية

(شركة مساهمة سعودية)

قائمة المركز المالي

كما في ٣١ ديسمبر ٢٠٠٩

(جميع المبالغ بالآلاف الريالات السعودية مالم يذكر غير ذلك)

٢٠٠٨	٢٠٠٩	إيضاح	
			الموجودات
			الموجودات المتداولة:
٥٨٢,٤٥٠	٥٠٥,٧٩٢	٤	النقد وما يعادله
٢١٧,٦٦٩	١,٠٠٧,٢٤٧	٥	ذمم مدينة - صافي
٥٩,٨٢٢	٢٩,٤٢٢	٦	مخزون
٢٢٠,٦٢٢	٢٩٧,٤٧٥	٧	مصروفات مدفوعة مقدماً وذمم مدينة أخرى - صافي
١,١٨١,٥٨٢	١,٨٤٩,٩٣٦		
			الموجودات غير المتداولة:
٢,٤٠٨,٩٨٧	٣,٨٤٦,٧٠٠	٨	ممتلكات ومعدات - صافي
٢٢,٠٧٤,٨٦٠	٢٢,١٢٢,٤٧٧	٩	موجودات غير ملموسة - صافي
٢٥,٤٨٢,٨٤٧	٢٥,٩٨٠,١٧٧		
٢٦,٦٦٥,٤٣٠	٢٧,٨٢٠,١١٣		إجمالي الموجودات
			المطلوبات
			المطلوبات المتداولة:
٤١٢,٧٩٩	١,٨١٤,٧٩٢	١٠	ذمم دائنة
٥٦٤,٠٥٠	٢,٠٢٨,٢٧٨	١١	مصاريف مستحقة ومطلوبات أخرى
٢٥١,٦٢٢	٢٥١,٢٥٩		إيرادات مؤجلة
٥٢٤,١٨٩	٥٤٢,٥٦٢	١٥	مطلوب لأطراف ذوي علاقة
١,٨٤٧,٥٤٤	٢,١٥٢,٢١٩	١٢	أوراق دفع
٢١٤,٨٩٠	-	١٣	دفعات من المساهمين - الجزء المتداول
٩,١٦٤,٠٠١	-	١٤	تمويل مرابحة مشترك من البنوك
١٢,٠٩٠,٠٩٦	٦,٧٨٩,٢١١		
			المطلوبات غير المتداولة:
١,٨٤٩,١١٠	٢,٩١٤,٠٠٠	١٢	دفعات من المساهمين - الجزء غير المتداول
-	٩,٤٩٤,٠٢٢	١٤	تمويل مرابحة مشترك من البنوك
٤,٢٩٦	١,٤٠٠		مخصص مكافأة نهاية الخدمة للموظفين
١,٨٥٢,٥٠٦	١٢,٤١٨,٤٢٣		
١٤,٩٤٢,٦٠٢	١٩,٢٠٧,٦٣٤		إجمالي المطلوبات
			حقوق المساهمين
١٤,٠٠٠,٠٠٠	١٤,٠٠٠,٠٠٠	١٦	رأس المال
(٢,٢٧٨,١٧٢)	(٥,٢٧٧,٥٢١)		خسائر متراكمة
١١,٧٢١,٨٢٨	٨,٦٢٢,٤٧٩		إجمالي حقوق المساهمين
٢٦,٦٦٥,٤٣٠	٢٧,٨٢٠,١١٣		إجمالي المطلوبات وحقوق المساهمين
		٢٥	التزامات محتملة وتعهدا ت

تعتبر الإيضاحات المرفقة في الصفحات من رقم ٧ إلى ٢٧ جزءاً لا يتجزأ من هذه القوائم المالية

قائمة شركة الإتصالات المتنقلة السعودية

(شركة مساهمة سعودية)

قائمة العمليات

للسنة المنتهية في ٣١ ديسمبر ٢٠٠٩

(جميع المبالغ بالآلاف الريالات السعودية مالم يذكر غير ذلك)

للفترة من ١٢ مارس ٢٠٠٨ وحتى ٣١ ديسمبر ٢٠٠٨	للسنة المنتهية في ٣١ ديسمبر ٢٠٠٩	إيضاح	
٥٠٥,١٩٦	٣,٠٠٤,٠٥٢	١٧	الإيرادات
(٤٨٨,٧٣٧)	(٢,١٢٧,٠٢٦)	١٨	تكلفة الإيرادات
١٦,٤٥٩	٨٧٧,٠٢٦		إجمالي الربح
			مصاريف التشغيل
(١,٠٢١,٢٨٢)	(١,٥٧٣,٧٤١)	١٩	مصاريف توزيع وتسويق
(٢٦٠,٠٨٢)	(٣٧٥,٨٩٨)	٢٠	مصاريف عمومية وإدارية
(٤٣٤,٧١٤)	(١,٣٩٤,٣١٠)	٩,٨	استهلاك وإطفاء
(١,٦٩٩,٧١٩)	(٣,٤٦٦,٩٢٣)		الخسارة من العمليات
			إيرادات (مصاريف) أخرى
٦٥,٢٣٩	١,٣١٦		عوائد عمولات
(٢٢٥,٥٣٢)	(٦٣٣,٧٤٢)	١٤,١٢	مصاريف تمويل
(١,٨٥٩,٩١٢)	(٣,٠٩٩,٣٤٩)		الخسارة قبل مصاريف ما قبل التشغيل
(٤١٨,٢٦٠)	-	٢١	مصاريف ما قبل التشغيل - صافي
(٢,٢٧٨,١٧٢)	(٣,٠٩٩,٣٤٩)		صافي الخسارة للسنة/للفترة
			الخسارة للسهم (ريال سعودي):
(١/٢١)	(١/٧٦)	٢٢	الخسارة من العمليات
(٠/١١)	(٠/٤٥)	٢٢	الخسارة غير التشغيلية
(١/٦٣)	(٢/٢١)	٢٢	صافي الخسارة

تعتبر الإيضاحات المرفقة في الصفحات من رقم ٧ إلى ٢٧ جزءاً لا يتجزأ من هذه القوائم المالية

شركة الإتصالات المتنقلة السعودية

(شركة مساهمة سعودية)

قائمة التدفقات النقدية

للسنة المنتهية في ٣١ ديسمبر ٢٠٠٩

(جميع المبالغ بالآلاف الريالات السعودية مالم يذكر غير ذلك)

للفترة من ١٢ مارس ٢٠٠٨ وحتى ٣١ ديسمبر ٢٠٠٨	للسنة المنتهية في ٣١ ديسمبر ٢٠٠٩	إيضاح	
			التدفقات النقدية من الأنشطة التشغيلية:
(٢,٢٧٨,١٧٢)	(٣,٠٩٩,٣٤٩)		صافي الخسارة للسنة/للفترة
			تعديلات لبنود غير نقدية:
١٤,٥٥٧	٨٢,٤٦١	٥	مخصص ذمم مدينة مشكوك في تحصيلها
٨,٠٠٠	-	٧	مخصص للمدفوعات المقدمة المشكوك في تحصيلها
٤٣٤,٧٩١	١,٣٩٤,٣١٠	٩,٨	استهلاك واطفاء
			تعديلات أخرى:
(٦٥,٣٣٩)	(١,٣١٦)		عوائد عمولات
٢٢٥,٥٣٢	٦٣٣,٧٤٢		مصاريف تمويل
			التغيرات في راس المال العامل:
(٣٣٢,٣٣٦)	(٧٧٢,٠٣٩)		ذمم مدينة - صافي
(٥٩,٨٣٢)	٢٠,٤١٠		مخزون
(٢٢٨,٦٣٢)	(٧٦,٨٤٣)		مصاريف مدفوعة مقدماً وذمم مدينة أخرى - صافي
٤١٢,٧٩٩	١,٤٠٠,٩٩٣		ذمم دائنة
٥٦٤,٠٥٠	١,٤٠٥,٨٢٠		مصاريف مستحقة ومطلوبات أخرى
٢٥١,٦٢٣	(٣٦٤)		إيرادات مؤجلة
٤,٣٩٦	٦,٠٠٤		مخصص مكافأة نهاية الخدمة للموظفين
(١,٠٤٧,٤٥٣)	٩٩٣,٨٢٩		صافي النقد الناتج من (المستخدم في) الأنشطة التشغيلية
			التدفقات النقدية من الأنشطة الاستثمارية:
(٢,٤٩٧,٧٩١)	(١,٨٤٠,٣٩٣)	٨	مشتريات ممتلكات ومعدات
(٢٣,٤٢١,٣٧٠)	(٥١,٩٣٢)	٩	إضافات موجودات غير ملموسة
٥٢٣	١,٦٨٥		متحصلات بيع ممتلكات ومعدات
٦٥,٣٣٩	١,٣١٦		عوائد عمولات محصلة
(٢٥,٨٥٣,٢٩٩)	(١,٨٨٩,٣٢٤)		صافي النقد المستخدم في الأنشطة الاستثمارية
			التدفقات النقدية من الأنشطة التمويلية:
١,٨٤٧,٥٤٤	٣٠٤,٦٧٥		أوراق دفع
٢,١٦٤,٠٠٠	٧٥٠,٠٠٠		دفعات من المساهمين

شركة الإتصالات المتنقلة السعودية

(شركة مساهمة سعودية)

قائمة التدفقات النقدية (تتمة)

للسنة المنتهية في ٣١ ديسمبر ٢٠٠٩

(جميع المبالغ بالآلاف الريالات السعودية ما لم يذكر غير ذلك)

الفترة من ١٢ مارس ٢٠٠٨ وحتى ٣١ ديسمبر ٢٠٠٨	للسنة المنتهية في ٣١ ديسمبر ٢٠٠٩	إيضاح	
٥٣٤,١٨٩	٨,٣٧٤		مطلوب لأطراف ذوي علاقة
٩,١٦٤,٠٠١	٣٢,٠٢٢		تمويل مرابحة مشترك من البنوك - صافي
١٤,٠٠٠,٠٠٠	-		مساهمة رأس المال
(٢٢٥,٥٣٢)	(٥٧٥,٢٣٤)		مصاريف تمويل مدفوعة
٢٧,٤٨٤,٢٠٢	٨١٧,٨٣٧		صافي النقد الناتج من الأنشطة التمويلية
٥٨٣,٤٥٠	(٧٧,٦٥٨)		صافي (النقص)/الزيادة في النقد وما يعادله
-	٥٨٣,٤٥٠		النقد وما يعادله كما في بداية السنة/الفترة
٥٨٣,٤٥٠	٥٠٥,٧٩٢	٤	النقد وما يعادله كما في نهاية السنة/الفترة

تعتبر الإيضاحات المرفقة في الصفحات من رقم ٧ إلى ٢٧ جزءاً لا يتجزأ من هذه القوائم المالية

شركة الإتصالات المتنقلة السعودية

(شركة مساهمة سعودية)

قائمة التغيرات في حقوق المساهمين

للسنة المنتهية في ٣١ ديسمبر ٢٠٠٩

(جميع المبالغ بالآلاف الريالات السعودية مالم يذكر غير ذلك)

إجمالي	خسائر متراكمة	رأس المال	
١١,٧٣١,٨٢٨	(٢,٢٧٨,١٧٢)	١٤,٠٠٠,٠٠٠	١ يناير ٢٠٠٩
(٣,٠٩٩,٣٤٩)	(٣,٠٩٩,٣٤٩)	-	صافي الخسارة للسنة
٨,٦٣٢,٤٧٩	(٥,٣٧٧,٥٢١)	١٤,٠٠٠,٠٠٠	٣١ ديسمبر ٢٠٠٩
١٤,٠٠٠,٠٠٠	-	١٤,٠٠٠,٠٠٠	١٢ مارس ٢٠٠٨
(٢,٢٧٨,١٧٢)	(٢,٢٧٨,١٧٢)	-	صافي الخسارة للفترة
١١,٧٣١,٨٢٨	(٢,٢٧٨,١٧٢)	١٤,٠٠٠,٠٠٠	٣١ ديسمبر ٢٠٠٨

تعتبر الإيضاحات المرفقة في الصفحات من رقم ٧ إلى ٢٧ جزءاً لا يتجزأ من هذه القوائم المالية.

شركة الإتصالات المتنقلة السعودية

(شركة مساهمة سعودية)

إيضاحات حول القوائم المالية

للسنة المنتهية في ٣١ ديسمبر ٢٠٠٩

(جميع المبالغ بالآلاف الريالات السعودية مالم يذكر غير ذلك)

١- الشركة وطبيعة أعمالها

تقوم شركة الاتصالات المتنقلة السعودية ("الشركة" أو "زين السعودية") بتقديم خدمات الاتصالات المتنقلة في المملكة العربية السعودية حيث تقوم بتشغيل وشراء وتقديم وتركيب وإدارة وصيانة خدمات الهاتف المتنقل.

الشركة هي شركة مساهمة سعودية أنشئت بموجب القرار الوزاري رقم ١٧٦ بتاريخ ٢٥ جمادى الأولى ١٤٢٨ هـ (الموافق ١١ يونيو ٢٠٠٧) وقرار رقم ٣٥٧ بتاريخ ٢٨ ذو الحجة ١٤٢٨ هـ (الموافق ٧ يناير ٢٠٠٨) والمرسوم الملكي رقم م / ٤٨ بتاريخ ٢٦ جمادى الأولى ١٤٢٨ هـ (الموافق ١٢ يونيو ٢٠٠٧) والسجل التجاري رقم ١٠١٠٢٤٦١٩٢ الصادر من مدينة الرياض بتاريخ ٤ ربيع الأول ١٤٢٩ هـ (الموافق ١٢ مارس ٢٠٠٨) كمشغل ثالث لخدمة الهاتف المتنقل المعتمد على تقنية جي أس أم وخدمة الجيل الثالث في المملكة العربية السعودية لمدة ٢٥ سنة هجرية. يقع المركز الرئيسي للشركة في مدينة الرياض بالمملكة العربية السعودية.

تكبدت الشركة صافي خسائر بمبلغ ٢,١ مليار ريال سعودي للسنة المنتهية في ٣١ ديسمبر ٢٠٠٩ وبالعجز المتراكم ٥,٤ مليار ريال سعودي كما في ذلك التاريخ. وكذلك وكما في ٣١ ديسمبر ٢٠٠٩ فقد تجاوزت المطلوبات المتداولة الموجودات المتداولة بمبلغ ٤,٩ مليار ريال سعودي. بالإضافة إلى ذلك، وكما هو مبين في الإيضاح رقم ١٤ للقوائم المالية، فلقد قام المقرضون بمنح إعفاء للشركة لعدم التزامها ببعض الشروط للسنة المنتهية في ٣١ ديسمبر ٢٠٠٩ والمتعلقة باتفاقية تمويل المرابحة المشتركة ("الاتفاقية")، بشرط أن تقوم الشركة بتقديم النقاط المالية الجوهرية المعدلة للفترة الربع سنوية التي سوف تنتهي في ٣١ ديسمبر ٢٠١٠ ليتم الموافقة عليها من قبل المقرضين. وتقوم الشركة حالياً بالاتصال مع المقرضين لتزويدهم بهذه المعلومات. وتعتقد إدارة الشركة بأنها ستنتج في مفاوضاتها مع المقرضين للحصول على

موافقتهم على النقاط المالية الجوهرية المعدلة وكذلك ستنتج في جهودها لتأمين المصادر للوفاء بالتزاماتها من خلال قيامها بعملياتها الاعتيادية. علماً بأن أصل المبلغ لا يستحق السداد بموجب الاتفاقية كما في ٣١ ديسمبر ٢٠٠٩. ولقد قامت الشركة بتسديد جميع العمولات المترتبة على القرض في تواريخ استحقاقها حتى ٣١ ديسمبر ٢٠٠٩. وبناءً عليه، فلقد تم إعداد القوائم المالية المرفقة على أساس مبدأ الاستمرارية في النشاط وتم تصنيف القرض كمطلوبات غير متداولة بناءً على جدول السداد الأصلي.

إن العنوان المسجل للشركة هو صندوق بريد ٢٩٥٨١٤، الرياض ١١٣٥١، المملكة العربية السعودية. تمت الموافقة على هذه القوائم المالية من قبل الإدارة بتاريخ ٠٩ ربيع الأول ١٤٢١ هـ (٢٣ فبراير ٢٠١٠).

٢- ملخص بأهم السياسات المحاسبية الهامة

إن السياسات المحاسبية الهامة المطبقة في إعداد هذه القوائم المالية تم إدراجها أدناه. تم تطبيق هذه السياسات بشكل منتظم لجميع السنوات المعروضة ما لم يذكر غير ذلك.

١-٢ أسس الإعداد

أعدت القوائم المالية المرفقة على أساس التكلفة التاريخية وفقاً لمبدأ الاستحقاق وطبقاً للمعايير المحاسبية الصادرة عن الهيئة السعودية للمحاسبين القانونيين.

٢-٢ تقديرات وافتراضات محاسبية مؤثرة

يتطلب إعداد القوائم المالية وفقاً للمبادئ المحاسبية المتعارف عليها استخدام تقديرات وافتراضات تؤثر على مبالغ الموجودات والمطلوبات، والإفصاح عن الموجودات والالتزامات المحتملة كما في تاريخ القوائم المالية، وكذلك تقدير مبالغ الإيرادات والمصاريف خلال الفترة المالية. يتم تقييم التقديرات والافتراضات بشكل مستمر وهي مبنية على خبرة سابقة وعوامل أخرى تتضمن توقعات بالأحداث المستقبلية والتي تعتبر مناسبة للظروف. تقوم الشركة بتقديرات وافتراضات متعلقة بالمستقبل، والتي وفقاً لتعريفها، نادراً ما تتساوى مع النتائج الفعلية.

إن التقديرات والافتراضات ذوي المخاطر التالية التي قد ينتج عنها تعديلات جوهرية في القيمة الدفترية للموجودات والمطلوبات خلال السنة المالية اللاحقة تمت مناقشتها أدناه.

شركة الإتصالات المتنقلة السعودية

(شركة مساهمة سعودية)

إيضاحات حول القوائم المالية

للسنة المنتهية في ٣١ ديسمبر ٢٠٠٩

(جميع المبالغ بآلاف الريالات السعودية مالم يذكر غير ذلك)

(أ) مخصص حسابات مشكوك في تحصيلها

يتم تكوين مخصص لحسابات المدينين التجاريين المشكوك في تحصيلها عند وجود دليل موضوعي بأن الشركة لن تستطيع تحصيل المبالغ المستحقة وفقاً للشروط الأساسية لحسابات المدينين. ويتم أخذ البنود التالية بعين الاعتبار لتحديد وجود هبوط في حسابات المدينين، تعرض المدين لصعوبات مالية أو احتمال إفلاسه أو إعادة هيكلة مالية أو صعوبة أو تأخر لأكثر من ٩٠ يوماً في سداد الدفعات المستحقة.

ويتم عمل تقديرات منفصلة للحسابات الفردية الجوهرية، وبالنسبة للمبالغ المستحقة غير الجوهرية إفرادياً، فإن يتم عمل التقديرات بشكل جماعي ويتم تكوين مخصص بناءً على الوقت ومعدلات التحصيل السابقة.

(ب) الممتلكات والمعدات

تمثل الممتلكات والمعدات نسبة كبيرة من أصول الشركة، ١٤٪ (٢٠٠٨ : ٩٪) من إجمالي أصول الشركة، ولذلك، فإن التقديرات والافتراضات التي بنيت لتحديد القيمة الدفترية والاستهلاك ذات الصلة تعتبر هامة بالنسبة لاداء الشركة ومركزها المالي.

تقدير العمر الإنتاجي

إن المصروف المحمّل في ما يتعلق بالاستهلاك الدوري يؤخذ بعد تقدير العمر الإنتاجي والقيمة المتبقية في نهاية حياة الاصل. زيادة العمر الانتاجي أو القيمة المتبقية من شأنه أن يؤدي إلى تخفيض مصروف الاستهلاك في قائمة العمليات.

العمر الإنتاجي لأصول الشركة تحدده الإدارة في الوقت الذي يتم الحصول على الأصول و تتم مراجعته سنوياً للملائمة. إن عمر الأصل مبني على التجربة التاريخية مع الأصول المماثلة وكذلك تحسباً لأحداث المستقبل التي قد تؤثر على حياة الأصل ، مثل التغييرات في التكنولوجيا. ما لم يكن هناك توقع معقول للتجديد أو استخدام بديل في المستقبل للأصل ، يتم استهلاك شبكة البنية التحتية على مدى فترة لا تزيد على انتهاء الرخصة المرتبطة بها التي بموجبها تقدم الشركة خدمات الاتصالات.

(ج) الأصول غير الملموسة

تتضمن الأصول غير الملموسة ترخيص حصلت عليه الشركة من وزارة الاتصالات والتراخيص المتعلقة بشراء برامج الحاسوب.

إن الحجم النسبي لأصول الشركة غير الملموسة يجعل الاحكام التي تتعلق بالعمر الإنتاجي هامة بالنسبة لاداء الشركة ومركزها المالي.

تقدير العمر الإنتاجي

العمر الإنتاجي المستخدم لإطفاء الأصول غير الملموسة يتصل بالأداء في المستقبل للأصول المقتناة وتقدير الإدارة للفترة التي سوف تكون خلالها المنفعة الاقتصادية المتأتية من الموجودات. أساس تحديد العمر الإنتاجي لأهم عناصر الأصول غير الملموسة هي كما يلي:

(د) تراخيص برامج الكمبيوتر

العمر الإنتاجي تحدده الإدارة في الوقت الذي يتم الحصول على البرمجيات ودخل حيز الاستعمال ويتم مراجعة بشكل منتظم للملاءمة. يمثل العمر الإنتاجي رأي الإدارة في العمر الإنتاجي مدى الفترة التي سوف تحصل الشركة خلالها على المنافع من البرنامج . ولكن لا تتجاوز مدة الرخصة.

(هـ) رخصة اتصالات الهاتف المتنقل

والعمر الانتاجي هو مدة الرخصة. إن استخدام مصطلح الرخصة يعبر عن الفترة التي سوف تحصل الشركة خلالها على المنافع الاقتصادية.

٣-٢ التقارير القطاعية

(أ) القطاع التشغيلي

القطاع التشغيلي هو مجموعة من الموجودات أو العمليات أو المنشآت التي:

- تعمل في أنشطة تدر إيرادات،
- تقوم الإدارة باستمرار بتحليل نتائج عملياتها من أجل اتخاذ القرارات التي تتعلق بتوزيع المصادر وتقييم الأداء.
- تتوفر عنها معلومات مالية بشكل منفصل.

شركة الإتصالات المتنقلة السعودية

(شركة مساهمة سعودية)

إيضاحات حول القوائم المالية

للسنة المنتهية في ٣١ ديسمبر ٢٠٠٩

(جميع المبالغ بالآلاف الريالات السعودية مالم يذكر غير ذلك)

(ب) القطاع الجغرافي

القطاع الجغرافي هو مجموعة من الموجودات أو العمليات أو المنشآت التي تقوم بأنشطة تدر إيرادات في بيئة اقتصادية محددة تخضع لمخاطر وعوائد مختلفة عن تلك التي تعمل في بيئات اقتصادية أخرى.

٤-٢ العملات الأجنبية

(أ) العملة الرئيسية

تظهر القوائم المالية للشركة بالريال السعودي والتي هي العملة الرئيسية للشركة.

(ب) معاملات وأرصدة

يتم تحويل المعاملات التي تتم بالعملات الأجنبية إلى الريال السعودي على أساس أسعار الصرف السائدة في تاريخ تلك المعاملات. يتم قيد أرباح وخسائر فروق العملة الناتجة عن تسوية تلك المعاملات وكذلك الناتجة من تحويل الموجودات والمطلوبات النقدية بالعملة الأجنبية على أساس أسعار صرف العملات السائدة كما في نهاية العام ضمن قائمة العمليات.

٥-٢ نقد وما يعادله

يشتمل النقد وما يعادله النقد في الصندوق ولدى البنوك والاستثمارات قصيرة الأجل الأخرى عالية السيولة والتي تستحق خلال ثلاثة أشهر أو أقل من تاريخ الشراء.

٦-٢ ذمم مدينة

تظهر الذمم المدينة بصافي القيمة القابلة للتحقق والتي تمثل الإيرادات المفوترة وغير المفوترة بعد خصم مخصص الذمم المشكوك في تحصيلها. يتم عمل مخصص الديون المشكوك في تحصيلها عندما يكون هناك دليل موضوعي على عدم تمكن الشركة من تحصيل جميع المبالغ المستحقة بموجب الشروط الأصلية للذمم المدينة. يتم قيد هذه المخصصات في قائمة العمليات وتظهر تحت بند "مصاريف توزيع وتسويق" وعندما تكون الذمم المدينة غير قابلة للتحصيل، يتم شطبها مقابل مخصص الديون المشكوك في تحصيلها. تقيد أي مبالغ تسترد في وقت لاحق لذمم قد تم شطبها بقيد دائن على "مصاريف توزيع وتسويق" في قائمة العمليات.

٧-٢ مخزون

يقيد المخزون على أساس سعر التكلفة أو صافي القيمة القابلة للتحقق أيهما أقل. يحدد سعر التكلفة على أساس متوسط التكلفة المرجح. صافي القيمة القابلة للتحقق تمثل سعر البيع المقدر في سياق الأعمال العادية ناقصاً تكاليف استكمال العملية ومصاريف البيع.

شركة الإتصالات المتنقلة السعودية

(شركة مساهمة سعودية)

إيضاحات حول القوائم المالية

للسنة المنتهية في ٣١ ديسمبر ٢٠٠٩

(جميع المبالغ بآلاف الريالات السعودية مالم يذكر غير ذلك)

٨-٢ ممتلكات ومعدات

تظهر الممتلكات والمعدات بالتكلفة بعد خصم الاستهلاكات المتراكمة ما عدا الإنشاءات تحت التنفيذ التي تظهر بالتكلفة. يحتمل الاستهلاك على قائمة العمليات على أساس طريقة القسط الثابت وذلك لتوزيع تكلفة هذه الموجودات على مدى الأعمار الإنتاجية المقدرة لها كما يلي:

السنوات	
٥	تحسينات على عقارات مستأجرة - (مدة الإيجار أو العمر الإنتاجي أيهما أقل)
٨	معدات اتصالات
١٥	أعمال مدنية (اتصالات)
٢	أنظمة تقنية المعلومات
٥	خوادم تقنية المعلومات
٥	أثاث وتركيبات
٢	معدات مكتبية
٥	سيارات ووسائل النقل الأخرى

تحدّد الأرباح والخسائر الناتجة عن الاستبعاد بمقارنة المتحصلات مع القيمة الدفترية وتقيد في قائمة العمليات. تقيد مصاريف الصيانة والإصلاحات العادية التي لا تزيد جوهرياً من العمر الإنتاجي المقدّر للأصل في قائمة العمليات عند تكبدها. يتم رسملة التجديدات والتحسينات الهامة، إن وجدت، ويتم استبعاد الأصل الذي تم استبداله.

٩-٢ الموجودات غير الملموسة

يتم قياس رسم الرخصة بالتكلفة بعد طرح الإطفاء المتراكم. تم تحديد فترة الإطفاء والمقدرة ب ٢٥ سنة هجرية بناءً على فترة الترخيص القائمة وشروط تجديد الترخيص وفيما إذا كان الترخيص معتمداً على تقنية محددة. يتم تحميل مصاريف الإطفاء على قائمة العمليات على أساس القسط الثابت خلال العمر الإنتاجي المقدّر للشبكة من تاريخ بدء الخدمة للشبكة.

تتم رسملة تراخيص البرامج الحاسوبية على أساس التكاليف المتكبدة لإستحواذها وتفعيلها للاستخدام. يتم إطفاء هذه التكاليف على أساس العمر الإنتاجي المقدّر لها والذي يتراوح ما بين ٢- ٥ سنوات. يتم تسجيل التكاليف المرتبطة بشكل مباشر بإنتاج منتجات برمجية قابلة للتحديد ومميزة ومسيطر عليها من قبل الشركة ويتوقع منها منافع اقتصادية مستقبلية تتعدى تكلفتها خلال فترة تتعدى سنة كموجودات غير ملموسة.

يتم تسجيل التكاليف المرتبطة بصيانة البرمجيات كمصاريف عند حدوثها.

شركة الإتصالات المتنقلة السعودية

(شركة مساهمة سعودية)

إيضاحات حول القوائم المالية

للسنة المنتهية في ٣١ ديسمبر ٢٠٠٩

(جميع المبالغ بالآلاف الريالات السعودية مالم يذكر غير ذلك)

١٠-٢ الهبوط في قيمة الموجودات غير المتداولة

يتم مراجعة الموجودات غير المتداولة فيما يتعلق بالهبوط في قيمتها عندما تشير الحالات أو التغيير في الظروف إلى أن القيمة الدفترية قد تكون غير قابلة للاسترداد. يتم إثبات الخسارة الناتجة عن الهبوط في القيمة، والتي تمثل الزيادة في القيمة الدفترية للأصل عن القيمة القابلة للاسترداد وهي القيمة العادلة للأصل ناقصاً تكاليف البيع أو قيمة الاستخدام، أيهما أعلى. لغرض تقدير الهبوط، يتم تجميع الموجودات على أدنى مستوى لها بحيث تتواجد تدفقات نقدية منفصلة ومحددة (وحدات مدرة للنقد). يتم مراجعة الموجودات غير المتداولة، بخلاف الموجودات غير الملموسة، والتي سبق أن حدث هبوط في قيمتها بغرض احتمال عكس ذلك الهبوط، وذلك في تاريخ كل فترة مالية. إذا ما تم لاحقاً عكس خسارة الهبوط في القيمة، عندئذ تتم زيادة القيمة الدفترية للأصل أو الوحدة المدرة للنقد إلى التقدير المعدل لقيمتها القابلة للاسترداد، على ألا يزيد عن القيمة الدفترية فيما لو لم يتم إثبات خسارة الهبوط في قيمة ذلك الأصل أو الوحدة المدرة للنقد في السنوات السابقة. يتم إثبات عكس خسارة الهبوط في القيمة فوراً كإيرادات في قائمة العمليات. لا يتم عكس خسارة الهبوط في قيمة الموجودات غير الملموسة.

١١-٢ القروض

يتم إثبات القروض بقيمة المتحصلات المستلمة بعد حسم تكاليف المعاملة المتكبدة، إن وجدت. يتم رسملة تكاليف القروض التي ترتبط مباشرة باقتناء أو إنشاء أو إنتاج الموجودات المؤهلة وذلك كجزء من هذه الموجودات. يتم تحميل تكاليف القروض الأخرى على قائمة العمليات.

١٢-٢ إيجارات رأسمالية

تقوم الشركة بالمحاسبة عن الممتلكات والمعدات المقتناة بموجب عقود إيجار رأسمالية وذلك بقيد الموجودات والمطلوبات المتعلقة بها. يتم تحديد هذه المبالغ بناءً على القيمة الحالية للحد الأدنى من دفعات الإيجار. يتم توزيع النفقات المالية على فترة الإيجار بطريقة توفر معدل تحميل ثابت ودوري على رصيد المطلوبات القائم. يتم تحميل استهلاك الموجودات المقتناة بموجب عقود إيجار رأسمالية على قائمة العمليات وذلك باستخدام طريقة القسط الثابت بالمعدلات الملائمة لتلك الموجودات.

١٣-٢ ذمم دائنة ومستحقات

يتم إثبات مبالغ المطلوبات التي سيتم دفعها مقابل بضائع وخدمات مستلمة، سواء تم إصدار فواتير بموجبها إلى الشركة أو لا.

١٤-٢ مخصصات

يتم إثبات المخصصات عندما يكون لدى الشركة إلتزام قانوني حالي أو متوقع ناتج عن حدث سابق، وهناك احتمال وجود إستخدام للموارد لتسوية الإلتزام، وإمكانية تقدير المبلغ بشكل يعتمد عليه.

١٥-٢ الزكاة

تخضع الشركة للزكاة وفقاً لأنظمة مصلحة الزكاة والدخل ("المصلحة"). يتم تحميل مخصص الزكاة المستحقة على الشركة، إن وجد، على قائمة العمليات. يتم تسجيل المبالغ الإضافية المستحقة بموجب التسويات النهائية، إن وجدت، عند تحديدها. تقوم الشركة باستقطاع الضريبة الواجبة عن معاملات محددة مع أطراف غير مقيمة في المملكة العربية السعودية وذلك طبقاً لنظام ضريبة الدخل السعودي.

١٦-٢ مخصص مكافأة نهاية الخدمة للموظفين

يتم قيد مخصص مكافأة نهاية الخدمة للموظفين بموجب شروط أنظمة العمل والعمّال في المملكة العربية السعودية من قبل الشركة ويحتمل على قائمة العمليات. يتم احتساب مبلغ الإلتزام على أساس القيمة الحالية للمكافأة المكتسبة التي تحقق للموظف فيما لو ترك الموظف عمله كما في تاريخ قائمة المركز المالي. يتم احتساب المبالغ المسددة عند نهاية الخدمة على أساس رواتب وبدلات الموظفين الأخيرة وعدد سنوات خدماتهم المتراكمة، كما هو موضح في أنظمة المملكة العربية السعودية.

شركة الإتصالات المتنقلة السعودية

(شركة مساهمة سعودية)

إيضاحات حول القوائم المالية

للسنة المنتهية في ٣١ ديسمبر ٢٠٠٩

(جميع المبالغ بآلاف الريالات السعودية مالم يذكر غير ذلك)

١٧-٢ الإيرادات

تتكون الإيرادات من الإيرادات من الاتصالات المتنقلة. تتكون الإيرادات من الاتصالات المتنقلة من مبالغ محملة على العملاء عند استخدامهم لفترات البث والرسائل النصية وجميع خدمات الاتصالات المتنقلة الأخرى بما في ذلك توفير خدمات البيانات والمعلومات ورسوم ربط مستخدم شبكات المحمول الأخرى والخط الأرضي بشبكة الشركة.

تسجل فترات الاتصال المستخدمة من قبل العملاء كجزء من الفواتير الدورية ويعترف بها كإيراد خلال تلك الفترة. يتم تسجيل الإيرادات من الخدمات غير المفوترة والنتيجة من الخدمات التي قدمت من تاريخ إعداد الفاتورة إلى نهاية كل فترة محاسبية كإيرادات مستحقة بينما يتم بالإيرادات غير المكتسبة من الخدمات المقدمة في الفترات التالية لكل فترة محاسبية. أما الإيرادات الناتجة عن بيع البطاقات المسبقة الدفع فإنها تؤجل إلى أن يستخدم العميل فترات الاتصال أو عند انتهاء رصيد صلاحية هذه البطاقات.

الإيرادات الناتجة عن توفير خدمات البيانات والمعلومات يعترف بها عندما تقوم الشركة بتقديم الخدمة ويتوقف ذلك على طبيعة الخدمة فيما يعترف بها حسب إجمالي مبلغ الفاتورة أو مبلغ العمولة المستحق مقابل تيسير الخدمة.

تقوم الشركة بتقديم الحوافز للعملاء كجزء من عروضها الترويجية، عند تقديم مثل هذه الحوافز، فإن الإيراد الذي يمثل القيمة العادلة للحوافز والمرتبطة بالمزايا الأخرى المقدمة للعميل كجزء من العرض، يؤجل ويعترف به طبقاً لوفاء الشركة لالتزاماتها المتعلقة بالحوافز. وفيما يخص العروض التي تتضمن أكثر من ميزة، فإن قيمة العرض توزع على كل ميزة بناءً على القيمة العادلة لكل عنصر منفرداً. تقوم الشركة بصفة عامة بتحديد القيم العادلة للعناصر المنفردة طبقاً للأسعار التي يتم عندها بيع كل ميزة على أساس مستقل.

١٨-٢ مصاريف بيع وتسويق وعمومية وإدارية

تشتمل مصاريف البيع والتسويق والعمومية والإدارية على التكاليف المباشرة وغير المباشرة التي لا تكون بالضرورة جزءاً من تكاليف الإيراد كما هو مطلوب وفقاً للمبادئ المحاسبية المتعارف عليها. توزع هذه التكاليف بين مصاريف البيع والتسويق والعمومية والإدارية وتكاليف الإيراد، إن لزم الأمر، بطريقة منتظمة.

١٩-٢ عقود إيجار تشغيلية

تصنّف عقود الإيجار للممتلكات والمعدات كعقود إيجار تشغيلية في حالة بقاء جميع المخاطر والمنافع لهذه المعدات والممتلكات مع المؤجر. يتم تحميل المبالغ المدفوعة بموجب عقود الإيجار التشغيلية من قبل الشركة بصفتها مستأجرة على قائمة العمليات على أساس القسط لاثابت على مدى فترة عقود الإيجار ذات العلاقة.

شركة الإتصالات المتنقلة السعودية

(شركة مساهمة سعودية)

إيضاحات حول القوائم المالية

للسنة المنتهية في ٣١ ديسمبر ٢٠٠٩

(جميع المبالغ بآلاف الريالات السعودية مالم يذكر غير ذلك)

٣- الأدوات المالية وإدارة المخاطر

إن أنشطة الشركة تعرضها إلى مخاطر مالية مختلفة، وتتضمن هذه المخاطر: مخاطر السوق (تشمل مخاطر العملة، مخاطر القيمة العادلة والتدفقات النقدية لسعر العمولة ومخاطر الأسعار)، مخاطر الائتمان ومخاطر السيولة. يركز برنامج إدارة المخاطر العام للشركة على عدم إمكانية التنبؤ بأوضاع الأسواق المالية ويسعى إلى التقليل من التأثيرات العكسية المحتملة على الأداء المالي للشركة. تستخدم الشركة مشتقات الأدوات المالية للتحوط ضد بعض المخاطر المعرضة لها.

تتم إدارة المخاطر من قبل الإدارة العليا وفقاً لسياسات معتمدة من قبل مجلس الإدارة. تقوم الإدارة العليا بتحديد وتقييم والتحوط ضد المخاطر المالية من خلال تعاون وثيق مع الوحدات التشغيلية للشركة. إن أهم أنواع المخاطر تمت مناقشتها أدناه.

تتضمن الأدوات المالية المعروضة ضمن قائمة المركز المالي النقد وما يعادله والذمم المدينة والقروض والدفعات المقدمة من المساهمين وأوراق الدفع والذمم الدائنة والمصاريف المستحقة والمطلوبات المتداولة الأخرى. إن طرق القيد المطبقة والخاصة بهذه البنود تم الإفصاح عنها ضمن السياسة المحاسبية لكل منها.

يتم إجراء المقاصة بين الموجودات والمطلوبات المالية وإثبات الصافي بالقوائم المالية عندما يكون لدى الشركة حقاً قانونياً في إجراء المقاصة والنية إما للتسوية على أساس الصافي أو إثبات الموجودات والمطلوبات في نفس الوقت.

٣-١ مخاطر العملة

إن مخاطر العملة هي مخاطر التغير في قيمة الأدوات المالية بسبب التغيرات في أسعار صرف العملات الأجنبية. إن معظم معاملات الشركة هي بالريال السعودي والدولار الأمريكي وتعتقد الإدارة أن مخاطر العملات هي غير جوهرية.

٣-٢ مخاطر القيمة العادلة والتدفقات النقدية لسعر العمولة

إن مخاطر القيمة العادلة والتدفقات النقدية لسعر العمولة هي التعرضات لمخاطر مختلفة تتعلق بتأثير تذبذبات أسعار العمولة في السوق على المركز المالي والتدفقات النقدية للشركة. إن مخاطر سعر العمولة على الشركة تنتج بشكل رئيسي من أوراق الدفع والدفعات المقدمة من المساهمين وتمويل المرابحة المشترك من البنوك والتي لها أسعار عمولة عائمة والتي يتم مراجعتها بشكل دوري.

٣-٣ مخاطر السعر

إن مخاطر السعر هي مخاطر تعرض قيمة الأداة المالية للتقلبات نتيجة للتغيرات في أسعار السوق سواء كانت تلك التغيرات ناتجة عن عوامل متعلقة بالأداة أو مصدرها أو عوامل تؤثر على جميع الأدوات المتداولة في السوق الشركة حالي غير معرضة لمخاطر السعر.

٣-٤ مخاطر الائتمان

إن مخاطر الائتمان هي عدم مقدرة طرف ما لأداة مالية على الوفاء بالتزاماته مما يؤدي إلى تكبد الطرف الأخر لخسارة مالية. ليس لدى الشركة تركيز هام لمخاطر الائتمان. يتم إيداع النقد لدى بنوك ذوي تصنيف ائتماني مرتفع. تقييد الذمم المدينة بعد خصم مخصص الديون المشكوك في تحصيلها.

شركة الإتصالات المتنقلة السعودية

(شركة مساهمة سعودية)

إيضاحات حول القوائم المالية

للسنة المنتهية في ٣١ ديسمبر ٢٠٠٩

(جميع المبالغ بآلاف الريالات السعودية مالم يذكر غير ذلك)

٥-٣ مخاطر السيولة

إن مخاطر السيولة هي مخاطر أن تواجه منشأة ما صعوبات في تأمين السيولة اللازمة لمقابلة الإلتزامات المتعلقة بالأدوات المالية. قد تنتج مخاطر السيولة عن عدم القدرة على بيع أحد الموجودات المالية بسرعة وبقيمة تقارب قيمته العادلة. تدار مخاطر السيولة عن طريق التأكد بشكل دوري من توفر سيولة كافية، من خلال تسهيلات إئتمانية، لمقابلة أية إلتزامات مستقبلية. أيضاً انظر ايضاح رقم ١ .

فيما يلي تحليل للمطلوبات المالية للشركة التي تم تسويتها ضمن مجموعات إستحقاق ملائمة بناءً على الفترة المتبقية كما في تاريخ قائمة المركز المالي حتى تاريخ الإستحقاق التعاقدية. إن المبالغ التي تم الإفصاح عنها في الجدول هي التدفقات النقدية التعاقدية غير المخصصة. إن الأرصدة المستحقة خلال ١٢ شهراً تعادل أرصدها الدفترية حيث أن تأثير الخصم ليس جوهرياً.

٢٠٠٩	أقل من سنة واحدة	من سنة إلى خمس سنوات
ذمم دائنة	١,٨١٤,٧٩٢	-
المصاريف المستحقة والمطلوبات المتداولة الأخرى	١,٩٨٣,٤٤٩	-
أوراق دفع	٢,١٥٢,٢١٩	-
مطلوب لأطراف ذوي علاقة	٥٤٢,٥٦٣	-
دفعات من المساهمين	-	٢,٩١٤,٠٠٠
تمويل مرابحة مشترك من البنوك	-	٩,٧٥٠,٠٠٠

٢٠٠٨	أقل من سنة واحدة	من سنة إلى خمس سنوات
ذمم دائنة	٤١٣,٧٩٩	-
المصاريف المستحقة والمطلوبات المتداولة الأخرى	٥٢٧,١٢٣	-
أوراق دفع	١,٨٤٧,٥٤٤	-
مطلوب لأطراف ذوي علاقة	٥٣٤,١٨٩	-
دفعات من المساهمين	٣١٤,٨٩٠	١,٨٤٩,١١٠
تمويل مرابحة مشترك من البنوك	٩,١٦٤,٠٠١	-

٦-٣ القيمة العادلة

إن القيمة العادلة هي القيمة التي يتم بها تبادل أصل أو تسوية التزام بين أطراف ذوي دراية ولديهم الرغبة في ذلك وتتم بنفس شروط التعامل مع أطراف مستقلة. حيث أنه يتم تجميع الأدوات المالية للشركة على أساس التكلفة التاريخية قد تنتج فروقات بين القيمة الدفترية وتقديرات القيمة العادلة. تعتقد الإدارة أن القيمة العادلة للموجودات والمطلوبات المالية للشركة لا تختلف بشكل جوهري عن قيمتها الدفترية.

شركة الإتصالات المتنقلة السعودية

(شركة مساهمة سعودية)

إيضاحات حول القوائم المالية

للسنة المنتهية في ٣١ ديسمبر ٢٠٠٩

(جميع المبالغ بالآلاف الريالات السعودية مالم يذكر غير ذلك)

٤- نقد وما يعادله

بالآلاف الريالات السعودية		
٢٠٠٨	٢٠٠٩	
٢٥٢	٢٠٠	نقد في الصندوق
٥٨٢,٠٩٧	٥٠٥,٥٩٢	نقد لدى البنوك
٥٨٢,٤٥٠	٥٠٥,٧٩٢	

٥- ذمم مدينة - صافي

بالآلاف الريالات السعودية		
٢٠٠٨	٢٠٠٩	
٢١٩,١٣٦	٩٩٢,٨٠٢	إيرادات مفوترة
١١٢,٨١٤	١١١,٣١٩	إيرادات غير مفوترة
٢٧٦	١٤٤	أخرى
٣٢٢,٢٢٦	١,١٠٤,٢٦٥	
(١٤,٥٥٧)	(٩٧,٠١٨)	ناقصاً: مخصص الديون المشكوك في تحصيلها
٣١٧,٦٦٩	١,٠٠٧,٢٤٧	

إن حركة مخصص الديون المشكوك في تحصيلها كما يلي:

بالآلاف الريالات السعودية		
٢٠٠٨	٢٠٠٩	
-	١٤,٥٥٧	١ يناير
١٤,٥٥٧	٨٢,٤٦١	إضافات
١٤,٥٥٧	٩٧,٠١٨	٣١ ديسمبر

شركة الإتصالات المتنقلة السعودية

(شركة مساهمة سعودية)

إيضاحات حول القوائم المالية

للسنة المنتهية في ٣١ ديسمبر ٢٠٠٩

(جميع المبالغ بالآلاف الريالات السعودية مالم يذكر غير ذلك)

٦- مخزون

بالآلاف الريالات السعودية		
٢٠٠٨	٢٠٠٩	
٧,٢٤٠	١٨,٠٥١	أجهزة هاتف وملحقاتها
٤٢,٢٠٣	١٨,٠٠٦	شرائح هاتف جوال
١٠,٠٢٩	٢,٢٦٥	بطاقات شحن
٢٦٠	-	مخزون بالطريق
٥٩,٨٢٢	٢٩,٤٢٢	

٧- مصاريف مدفوعة مقدماً وضم مدينة أخرى - صافي

بالآلاف الريالات السعودية		
٢٠٠٨	٢٠٠٩	
٧٥,٧٣٢	١٧١,٦٨٢	دفعات مقدمة لخطوط النقل ووصلات الألياف
٥٦,٥٨٩	٦٤,٣٥١	إيجار مدفوع مقدماً
٦٢,٠٧٤	٢٧,٥٥٤	دفعات مقدمة للموردين وتأمينات نقدية مستردة
١,٧٣٩	٨,١٢٨	رسم ترخيص برامج حاسوب مدفوع مقدماً
١,٥٦٠	٣٦٢	تأمين مدفوع مقدماً
٢٠,٩٣٨	٢٢,٣٨٧	أخرى
٢٢٨,٦٣٢	٢٠٥,٤٧٥	
(٨,٠٠٠)	(٨,٠٠٠)	ناقصاً: مخصص مدفوعات مقدمة مشكوك في تحصيلها
٢٢٠,٦٣٢	٢٩٧,٤٧٥	

إن حركة مخصص مدفوعات مقدمة مشكوك في تحصيلها كما يلي:

بالآلاف الريالات السعودية		
٢٠٠٨	٢٠٠٩	
-	٨,٠٠٠	١ يناير
٨,٠٠٠	-	إضافات
٨,٠٠٠	٨,٠٠٠	٣١ ديسمبر

شركة الإتصالات المتنقلة السعودية

(شركة مساهمة سعودية)

إيضاحات حول القوائم المالية

للسنة المنتهية في ٣١ ديسمبر ٢٠٠٩

(جميع المبالغ بالآلاف الريالات السعودية مالم يذكر غير ذلك)

٨ - ممتلكات ومعدات - صافي

بالآلاف الريالات السعودية				
٣١ ديسمبر ٢٠٠٩	استيعادات	إضافات	١ يناير ٢٠٠٩	
التكلفة				
١٤٧,٢٨٥	-	٧٨,٠١٦	٦٩,٢٦٩	تحسينات على عقارات مستأجرة
٢,٢٠٩,٢٦٨	-	١,٢٠٧,١٩٢	٢,١٠٢,١٧٦	معدات اتصالات
٢٤٧,٢٧٠	(٢٧)	٧٧,٦١٠	١٦٩,٦٩٧	أنظمة تقنية معلومات
٦٢,١٢٤	-	٦,٠٠٤	٥٦,١٢٠	أثاث وتركيبات ومعدات مكتبية
٦,١٠٥	(١,٩٠٢)	٢,٢٥١	٤,٧٥٦	سيارات ووسائل النقل الأخرى
٥٦٢,٤٤٢	(٤٦٠,١٠٢)	٩٢٨,٤٢٢	٩٥,١٢٢	أعمال رأسمالية تحت الإنشاء
٤,٢٣٥,٦٠٤	(٤٦٢,٠٤١)	٢,٢٠٠,٤٩٥	٢,٤٩٧,١٥٠	
الإستهلاكات المتراكمة				
٢٥,٨٨٢	-	٢٢,٠٧٨	٢,٨٠٥	تحسينات على عقارات مستأجرة
٢٦٩,١٧٨	-	٢٠٤,٠٦٢	٦٥,١١٥	معدات اتصالات
٧١,٧٨١	(١٧)	٥٦,٤٠٢	١٥,٢٩٥	أنظمة تقنية معلومات
١٠,٥٢٧	-	٧,١١١	٢,٤٢٦	أثاث وتركيبات ومعدات مكتبية
١,٥٢٥	(٢٢٧)	١,٢٤٠	٤٢٢	سيارات ووسائل النقل الأخرى
٤٨٨,٩٠٤	(٢٥٤)	٤٠٠,٩٩٥	٨٨,١٦٢	
٢,٨٤٦,٧٠٠			٢,٤٠٨,٩٨٧	

شركة الإتصالات المتنقلة السعودية

(شركة مساهمة سعودية)

إيضاحات حول القوائم المالية

للسنة المنتهية في ٣١ ديسمبر ٢٠٠٩

(جميع المبالغ بالآلاف الريالات السعودية مالم يذكر غير ذلك)

بالآلاف الريالات السعودية				
٣١ ديسمبر ٢٠٠٨	استبعادات	إضافات	١٢ مارس ٢٠٠٨	
التكلفة				
٦٩,٢٦٩	(٣١٧)	٦٩,٥٨٦	-	تحسينات على عقارات مستأجرة
٢,١٠٢,١٧٦	-	٢,١٠٢,١٧٦	-	معدات اتصالات
١٦٩,٦٩٧	-	١٦٩,٦٩٧	-	أنظمة تقنية معلومات
٥٦,١٣٠	(٣٢٤)	٥٦,٤٥٤	-	أثاث وتركيبات ومعدات مكتبية
٤,٧٥٦	-	٤,٧٥٦	-	سيارات ووسائل النقل الأخرى
٩٥,١٢٢	-	٩٥,١٢٢	-	أعمال رأسمالية تحت الإنشاء
٢,٤٩٧,١٥٠	(٦٤١)	٢,٤٩٧,٧٩١	-	
الإستهلاكات المتراكمة				
٣,٨٠٥	(٥٣)	٣,٨٥٨	-	تحسينات على عقارات مستأجرة
٦٥,١١٥	-	٦٥,١١٥	-	معدات اتصالات
١٥,٣٩٥	-	١٥,٣٩٥	-	أنظمة تقنية معلومات
٣,٤٢٦	(٦٥)	٣,٤٩١	-	أثاث وتركيبات ومعدات مكتبية
٤٢٢	-	٤٢٢	-	سيارات ووسائل النقل الأخرى
٨٨,١٦٣	(١١٨)	٨٨,٢٨١	-	
٢,٤٠٨,٩٨٧			-	

تقوم الشركة على توسعة شبكتها، يمثل بند أعمال رأسمالية تحت الإنشاء كما في ٣١ ديسمبر ٢٠٠٩ بشكل رئيسي تكاليف توسعة شبكات متعددة.

شركة الإتصالات المتنقلة السعودية

(شركة مساهمة سعودية)

إيضاحات حول القوائم المالية

للسنة المنتهية في ٣١ ديسمبر ٢٠٠٩

(جميع المبالغ بآلاف الريالات السعودية مالم يذكر غير ذلك)

٩- موجودات غير ملموسة - صافي

بآلاف الريالات السعودية			
٣١ ديسمبر ٢٠٠٩	إضافات	١ يناير ٢٠٠٩	
التكلفة			
٢٣,٣٥٩,١٨٠	-	٢٣,٣٥٩,١٨٠	رسم الترخيص*
١١٤,١٢٢	٥١,٩٢٢	٦٢,١٩٠	رخص برامج حاسوبية
٢٣,٤٧٣,٣٠٢	٥١,٩٢٢	٢٣,٤٢١,٣٧٠	المجموع
الإطفاء المتراكم			
(١,٢٢١,١٠٥)	(٩٧٨,١٠٠)	(٣٤٣,٠٠٥)	رسم الترخيص
١٨,٧٢٠	(١٥,٢١٥)	(٣,٥٠٥)	رخص برامج حاسوبية
(١,٢٣٩,٨٢٥)	(٩٩٣,٣١٥)	(٣٤٦,٥١٠)	الإجمالي
٢٢,١٣٣,٤٧٧		٢٣,٠٧٤,٨٦٠	صافي الأصول غير الملموسة

بآلاف الريالات السعودية			
٣١ ديسمبر ٢٠٠٨	إضافات	١٢ مارس ٢٠٠٨	
التكلفة			
٢٣,٣٥٩,١٨٠	٢٣,٣٥٩,١٨٠	-	رسم الترخيص*
٦٢,١٩٠	٦٢,١٩٠	-	رخص برامج حاسوبية
٢٣,٤٢١,٣٧٠	٢٣,٤٢١,٣٧٠	-	المجموع
الإطفاء المتراكم			
(٣٤٣,٠٠٥)	(٣٤٣,٠٠٥)	-	رسم الترخيص
(٣,٥٠٥)	(٣,٥٠٥)	-	رخص برامج حاسوبية
(٣٤٦,٥١٠)	(٣٤٦,٥١٠)	-	الإجمالي
٢٣,٠٧٤,٨٦٠		-	صافي الأصول غير الملموسة

* بموجب القرارات الوزارية رقم ١٧٦ بتاريخ ٢٥ جمادى الأولى ١٤٢٨ هـ (الموافق ١١ يونيو ٢٠٠٧) ورقم ٣٥٧ بتاريخ ٢٨ ذو الحجة ١٤٢٨ هـ (الموافق ٧ يناير ٢٠٠٨)، المرسوم الملكي رقم م / ٤٨ بتاريخ ٢٦ جمادى الأولى ١٤٢٨ هـ (الموافق ١٢ يونيو ٢٠٠٧) تم منح الشركة الترخيص كمشغل ثالث لخدمات الهاتف الجوال في المملكة العربية السعودية لمدة ٢٥ سنة هجرية مقابل ٢٢,٩١ مليار ريال سعودي. وتشمل رسوم الترخيص أيضاً على مبلغ يعادل ٤٤٩,١٨ مليون ريال سعودي لتمويل التكاليف المتعلقة بها وتم رسمتها كجزء من تكلفة الترخيص وفقاً للمعايير المتعارف عليها. (أنظر إيضاح رقم ٢-أ).

شركة الإتصالات المتنقلة السعودية

(شركة مساهمة سعودية)

إيضاحات حول القوائم المالية

للسنة المنتهية في ٣١ ديسمبر ٢٠٠٩

(جميع المبالغ بالآلاف الريالات السعودية مالم يذكر غير ذلك)

١٠- ذمم دائنة

بالآلاف الريالات السعودية		
٢٠٠٨	٢٠٠٩	
٣٩١,٧٤٩	١,٧٩٩,٣٨٧	تجارية
٤,١٨٨	٥,٥٤٤	ضرائب استقطاع مستحقة
١,٤٤٩	١٤٥	مستحقات للموظفين
١٦,٤١٣	٩,٨١٦	مستحقات أخرى
٤١٣,٧٩٩	١,٨١٤,٧٩٢	

١١- مصاريف مستحقة ومطلوبات أخرى

بالآلاف الريالات السعودية		
٢٠٠٨	٢٠٠٩	
٤١٧,٧٩٢	١,٦٩٦,٣٧١	تجارية
١٠٨,٦٨٠	١٠٣,٥٥٩	مصاريف تمويل
		مصاريف تمويل مستحقة على سلف مقدمة
-	٦٣,٦٢٩	من المساهمين
٣٣,١٣٤	٤١,٧٦٢	الموظفين
٣,٧٩٣	٣,١٦٧	التزامات تحت تأجير تمويلي (إيضاح ٢٣)
٦٥١	١١٩,٨٩٠	أخرى
٥٦٤,٠٥٠	٢,٠٢٨,٣٧٨	

١٢- أوراق دفع

بالآلاف الريالات السعودية		
٢٠٠٨	٢٠٠٩	
	٥٧٧,٧٥٨	نوكيا سيمنس نتورك أو واي
	١,٥٧٤,٤٦١	
٢٧٢,٠٨٣	١,٥٧٤,٤٦١	موتورولا إنك.
	٢,١٥٢,٣١٩	
	١,٨٤٧,٥٤٤	

شركة الإتصالات المتنقلة السعودية

(شركة مساهمة سعودية)

إيضاحات حول القوائم المالية

للسنة المنتهية في ٣١ ديسمبر ٢٠٠٩

(جميع المبالغ بآلاف الريالات السعودية مالم يذكر غير ذلك)

١٣- دفعات من المساهمين

قام المساهمون المؤسسون بدفع مبالغ كدفعات مقدمة للشركة طبقاً للترتيبات المتفق عليها مع الشركاء خلال الربع الثالث من عام ٢٠٠٩ م، إن الرصيد القائم كما في ٣١ ديسمبر ٢٠٠٩ يخضع لمصاريف تمويل على أساس المعدلات السائدة في السوق.

فيما يلي تفصيل للدفعات من المساهمين كما في ٣١ ديسمبر:

بآلاف الريالات السعودية		
٢٠٠٨	٢٠٠٩	
١,١٠٩,٢٩٧	١,٨٥٩,٢٩٧	شركة الاتصالات المتنقلة ش.م.ك
٣١٤,٨٩٠	٣١٤,٨٩٠	مؤسسة فادن للتجارة والمقاولات
٢٠١,٢٦٥	٢٠١,٢٦٥	مصنع البلاستيك السعودي
١٣٦,٩٨٤	١٣٦,٩٨٤	شركة ركيزة القابضة
١٠٩,٥٨٧	١٠٩,٥٨٧	شركة المراعي
١٠٩,٥٨٧	١٠٩,٥٨٧	مؤسسة أشبال العرب للمقاولات
٥٤,٧٩٣	٥٤,٧٩٣	شركة الجريسي للتنمية المحدودة
٢٧,٢٩٧	٢٧,٢٩٧	شركة السيل الشرقية المحدودة
	٢,٩١٤,٠٠٠	
	٢,١٦٤,٠٠٠	
(٣١٤,٨٩٠)	-	الجزء المتداول
	٢,٩١٤,٠٠٠	الجزء غير المتداول
	١,٨٤٩,١١٠	

لن يتم سداد الجزء غير المتداول من الدفعات من المساهمين كما في ٣١ ديسمبر ٢٠٠٩ ، بما في ذلك مصاريف التمويل المستحقة إلا بعد شهر أغسطس ٢٠١١ .

١٤- تمويل مرابحة مشترك من البنوك

يمثل رصيد تسهيل المرابحة المشترك مبلغ ٩,٧٥ مليار ريال سعودي تقريباً، كما تم ترتيبه من خلال البنك السعودي الفرنسي (تسهيل مرابحة) لتمويل التسهيل التمويلي السابق القائم كما في ٣١ ديسمبر ٢٠٠٨ بمبلغ ٩,١٦ مليار ريال سعودي. هذا التسهيل يتكون من جزء بالريال السعودي بإجمالي ٧,٠٩ مليار ريال سعودي وجزء آخر بالدولار الأمريكي بإجمالي ٧١٠ مليون دولار أمريكي (٢,٦٦ مليار ريال سعودي).

تسدد مصاريف التمويل بشكل ربع أو نصف سنوي خلال سنتين. إن أصل مبلغ التمويل يستحق السداد دفعة واحدة بتاريخ ١٣ أغسطس ٢٠١١ .

تتلخص القيود المالية المحددة من قبل البنوك المقرضة فيما يلي:

- رهونات سلبية على جميع الإيرادات والموجودات.
- قيود على القروض والضمانات التي تمنح للعملاء والموزعين والتجار وبيع التجزئة وبيع الجملة والموظفين.
- عدم حصول الشركة على أي تسهيلات إضافية، كما تشترط التأمين على جميع موجودات الشركة.
- الالتزام بالشروط المالية المحددة على مدى الزمن.

شركة الإتصالات المتنقلة السعودية

(شركة مساهمة سعودية)

إيضاحات حول القوائم المالية

للسنة المنتهية في ٣١ ديسمبر ٢٠٠٩

(جميع المبالغ بالآلاف الريالات السعودية مالم يذكر غير ذلك)

لم تكن الشركة ملتزمة ببعض الشروط كما في ٣١ ديسمبر ٢٠٠٩ . على كل حال، قام المقرضون بمنح إعفاء للشركة لعدم إلزامها بشرط أن تقوم الشركة بتقديم النقاط المالية الجوهرية المعدلة للفترات الربع سنوية التي سوف تنتهي في ٣١ ديسمبر ٢٠١٠ ليتم الموافقة عليها من قبل المقرضين. وتقوم الشركة حالياً بالاتصال مع المقرضين لتزويدهم بهذه المعلومات. وتعتقد إدارة الشركة بأنها ستنجح في مفاوضاتها مع المقرضين للحصول على موافقتهم على النقاط المالية الجوهرية المعدلة. وكذلك ستنجح في جهودها لتأمين المصادر للوفاء بالتزاماتها من خلال قيامها بعملياتها الاعتيادية. علماً بأنه لا يستحق سداد أصل المبلغ مقابل القرض كما في ٣١ ديسمبر ٢٠٠٩ . ولقد قامت الشركة بتسييد جميع العمولات المترتبة على القرض في تواريخ استحقاقها حتى ٣١ ديسمبر ٢٠٠٩. وبناءً عليه، فلقد تم تصنيف القرض كمطلوبات غير متداولة بناءً على جدول السداد الأصلي.

١٥- أمور متعلقة بأطراف ذوي علاقة

إن الشركة عضو في مجموعة من الشركات الزميلة والتي تدار بشكل مباشر أو غير مباشر من قبل شريك الأغلبية. تتضمن الأطراف ذوي العلاقة في الشركة مجموعة زين وجميع الأطراف ذوي العلاقة (بما في ذلك الشركات التابعة والزميلة) ملاك الأسهم الرئيسيون في الشركة وأعضاء مجلس الإدارة والإدارة العليا.

١٥-١ معاملات مع أطراف ذوي علاقة

تتلخص أهم المعاملات مع الأطراف ذوي العلاقة التي تمت في سياق العمل الطبيعي للشركة والمدرجة ضمن القوائم المالية بما يلي:

بالآلاف الريالات السعودية		
٢٠٠٨	٢٠٠٩	
١٣,٥٧٢	٤٧,٨٧٤	إيرادات
٢,٠٢٠	٤,٣٧٢	خدمات واستشارات
٢٢,٧٤٤	١٣٦,١٣٢	رسوم إدارية
٧,٠٦٦	٥,٠٨٦	رواتب ومزايا

المدفوعات قدمت نيابة عن الشركة من قبل شركاء الأغلبية والشركات التابعة لهم قبل تأسيس الشركة. راجع إيضاح ١٣ دفعات من المساهمين.

١٥-٢ أرصدة نهاية السنة الناتجة عن المعاملات مع الأطراف ذوي العلاقة.

(أ) مطلوب لأطراف ذوي علاقة:

بالآلاف الريالات السعودية		
٢٠٠٨	٢٠٠٩	
٥١٤,٧٣٨	٥٣٩,٣٧٤	ام تي سي - المكتب الرئيسي
١٤,٨٧٢	٢,٠٠٠	شركة مدى
٤,١١٤	-	ام تي سي - البحرين
٤٦٤	١,١٨٩	أخرى
٥٣٤,١٨٩	٥٤٢,٥٦٣	

شركة الإتصالات المتنقلة السعودية

(شركة مساهمة سعودية)

إيضاحات حول القوائم المالية

للسنة المنتهية في ٣١ ديسمبر ٢٠٠٩

(جميع المبالغ بآلاف الريالات السعودية مالم يذكر غير ذلك)

١٦- رأس المال

تكون رأس مال الشركة كما في ٣١ ديسمبر ٢٠٠٩ و ٢٠٠٨ من ١,٤ مليار سهم وتبلغ القيمة الإسمية لكل سهم ١٠ ريال سعودي وهي موزعة كالتالي:

المساهمون	عدد الأسهم	بآلاف الريالات السعودية
		السعودية رأس المال
شركة الاتصالات المتنقلة ش.م.ك	٣٥,٠٠٠,٠٠٠	٣,٥٠٠,٠٠٠
مصنع البلاستيك السعودي	٩٦,٢٥٠,٠٠٠	٩٦٢,٥٠٠
مؤسسة فادن للتجارة والمقاولات	٩٦,٢٥٠,٠٠٠	٩٦٢,٥٠٠
شركة ركيزة القابضة	٤٢,٧٥٠,٠٠٠	٤٢٧,٥٠٠
شركة المراعي	٣٥,٠٠٠,٠٠٠	٣٥٠,٠٠٠
مؤسسة أشبال العرب للمقاولات	٣٥,٠٠٠,٠٠٠	٣٥٠,٠٠٠
شركة الجريسي للتنمية المحدودة	١٧,٥٠٠,٠٠٠	١٧٥,٠٠٠
مؤسسة النخبة المعمارية للهندسة والمقاولات	١٧,٥٠٠,٠٠٠	١٧٥,٠٠٠
شركة السيل الشرقية المحدودة	٨,٧٥٠,٠٠٠	٨٧,٥٠٠
مجموع المساهمين المؤسسين	٧٠٠,٠٠٠,٠٠٠	٧,٠٠٠,٠٠٠
المؤسسة العامة للتقاعد	٧٠٠,٠٠٠,٠٠٠	٧٠٠,٠٠٠
اكتتاب عام للمواطنين السعوديين	٦٢,٠٠٠,٠٠٠	٦,٢٠٠,٠٠٠
المجموع	١,٤٠٠,٠٠٠,٠٠٠	١٤,٠٠٠,٠٠٠

١٧- إيرادات

بآلاف الريالات السعودية		
للفترة منذ ١٢ مارس ٢٠٠٨ وحتى ٣١ ديسمبر ٢٠٠٨	كما في ٣١ ديسمبر ٢٠٠٩	
٤٨٦,٢٨٢	٢,٨٧٩,١٦٢	رسوم استخدام
١٨,٨١٤	١٣٢,٤٢٩	اشترالك
-	٢,٤٦١	أخرى
٥٠٥,١٩٦	٣,٠٠٤,٠٥٢	

شركة الإتصالات المتنقلة السعودية

(شركة مساهمة سعودية)

إيضاحات حول القوائم المالية

للسنة المنتهية في ٣١ ديسمبر ٢٠٠٩

(جميع المبالغ بالآلاف الريالات السعودية مالم يذكر غير ذلك)

١٨- تكلفة الإيرادات

بالآلاف الريالات السعودية		
للفترة منذ ١٢ مارس ٢٠٠٨ وحتى ٣١ ديسمبر ٢٠٠٨	كما في ٣١ ديسمبر ٢٠٠٩	
٢٦٧,٨٠٤	١,٤٩١,٠٨٦	رسوم استخدام الشبكات الأخرى
٥٦,٠٥١	٢٠٤,٣٥١	الرسوم الحكومية
٧٧,١٠٧	١٩٢,٣٥٠	خطوط مستأجرة
٢٧,٧٣٢	١٠٥,٦٨٢	خصم على بطاقات الشحن
٥٠,٠٤٣	١٣٣,٥٥٧	أخرى
٤٨٨,٧٣٧	٢,١٢٧,٠٢٦	

١٩- مصاريف توزيع وتسويق

بالآلاف الريالات السعودية		
للفترة منذ ١٢ مارس ٢٠٠٨ وحتى ٣١ ديسمبر ٢٠٠٨	كما في ٣١ ديسمبر ٢٠٠٩	
٦٧,٠١٥	٢٩٩,٦١٨	عمولة الوكلاء
٢١٧,٨٩٠	٢٩٦,٩٢١	إعلانات
-	٢٣٦,٠١٥	صيانة وإصلاح
٢٦٤,٥٦٧	٢١٧,٦٨٥	رواتب الموظفين والمزايا الأخرى
١١٧,٢٩٤	١٥٥,٨٩٧	إيجارات
٢٣,٧٤٤	١٣٦,١٢٢	رسوم إدارية (إيضاح ١٥)
٢٢,٥٥٧	٨٢,٤٦١	مصرف ديون مشكوك في تحصيلها (إيضاح ٥)
٢,٩٤٣	٦٧,٤٦٨	أنظمة دعم ورخص
١٢,٠٦١	٢٦,٥٠٦	منافع
١٠٥,١٠٦	٨,٠٩٠	ولاء الزبائن ومحتجزات
٨٧,١٠٥	٥٦,٩٤٨	أخرى
١,٠٢١,٢٨٢	١,٥٧٣,٧٤١	

شركة الإتصالات المتنقلة السعودية

(شركة مساهمة سعودية)

إيضاحات حول القوائم المالية

للسنة المنتهية في ٣١ ديسمبر ٢٠٠٩

(جميع المبالغ بالآلاف الريالات السعودية مالم يذكر غير ذلك)

٢٠- مصاريف عمومية وإدارية

بالآلاف الريالات السعودية		
للفترة منذ ١٢ مارس ٢٠٠٨ وحتى ٣١ ديسمبر ٢٠٠٨	كما في ٣١ ديسمبر ٢٠٠٩	
١٥٩,١٤٢	١١٤,٧٢٢	استشارات
٦٤,٧٩٣	٩٦,٨٧٠	رواتب الموظفين والمزايا الأخرى
-	٥٩,٨٩٣	أنظمة دعم وصيانة
١٦,٨٤٤	٤٦,٦٢٨	ضريبة الاستقطاع
-	١٩,١٠٣	صيانة وإصلاح
١,٥٩٨	١٥,٦٤٩	أتعاب قانونية ومهنية
١٧,٧٠٥	٢٣,٠٢٣	أخرى
٢٦٠,٠٨٢	٣٧٥,٨٩٨	

٢١- مصاريف ما قبل التشغيل، صافي

تتكون مصاريف ما قبل التشغيل، للفترة منذ ١٢ مارس ٢٠٠٨ وحتى ٣١ ديسمبر ٢٠٠٨ مما يلي:

بالآلاف الريالات السعودية	
١٠٤,٧١٤	مصاريف أخرى
٩٤,٨٧٤	تكاليف الاكتتاب الأولي
٨٣,٠٩٤	رواتب ومزايا أخرى
٧٠,٠٢٩	رسوم تسهيلات بنكية ومصاريف تمويل
٣٦,٠٩٢	أتعاب استشارية
٢٠,٨٢٣	إيجارات
١١,٧٦٩	إعلانات
٢٩٩	أتعاب قانونية
١٠٧	ضرائب استقطاع
٧٧	استهلاك
(٣,٦٢٨)	دخل ما قبل التشغيل
٤١٨,٣٦٠	

شركة الإتصالات المتنقلة السعودية

(شركة مساهمة سعودية)

إيضاحات حول القوائم المالية

للسنة المنتهية في ٣١ ديسمبر ٢٠٠٩

(جميع المبالغ بالآلاف الريالات السعودية مالم يذكر غير ذلك)

٢٢- خسارة السهم

تم احتساب الخسارة للسهم للسنة/للفترة المنتهية في ٣١ ديسمبر ٢٠٠٩ و ٢٠٠٨ بقسمة الخسائر من العمليات والخسائر غير التشغيلية - صافي وصافي الخسارة لكل سنة/فترة على عدد الأسهم المتداولة خلال هذه السنة/الفترة والتي كان عددها ١,٤ مليار سهم.

٢٣- إيجار رأسمالي

تتكون التزامات الشركة المصنفة تحت بند الإيجار الرأسمالي كما في ٣١ ديسمبر كما يلي:

بالآلاف الريالات السعودية		
٢٠٠٨	٢٠٠٩	
١,٤١٣	١,٩٧٢	خلال ١٢ شهراً
١,٥٧٠	١,١٩٥	من ١٢ إلى ٢٤ شهراً
٨١٠	-	من ٢٤ إلى ٣٦ شهراً
٣,٧٩٣	٣,١٦٧	

يتراوح معدل العائد المحتسب على الإيجار التشغيلي بين ٧,٩٢ إلى ٨,٢٩ بالمائة سنوياً. تُدفع الإيجارات على أقساط شهرية. للشركة الخيار بشراء الأصول المؤجرة في نهاية عقد الإيجار.

٢٤- إيجار تشغيلي

تستأجر الشركة مواقع ومباني تقنية ومكاتب تتعلق بعملياتها. تتلخص تعهدات عقود الإيجار التشغيلية السابقة كما في ٣١ ديسمبر كما يلي:

بالآلاف الريالات السعودية		
٢٠٠٨	٢٠٠٩	
٩٩,٦٢٥	٤٧٥,٧٤٦	خلال ١٢ شهراً
٣٠٥,٣٥٠	٨٧٤,٩٦٤	من ٢ - ٥ سنوات
٤٥٥,٣١٠	٤٨٧,١٤٨	أكثر من ٥ سنوات
٨٦٠,١٨٥	١,٨٣٧,٨٥٨	

شركة الإتصالات المتنقلة السعودية

(شركة مساهمة سعودية)

إيضاحات حول القوائم المالية

للسنة المنتهية في ٣١ ديسمبر ٢٠٠٩

(جميع المبالغ بآلاف الريالات السعودية مالم يذكر غير ذلك)

٢٥- التزامات محتملة وتعهدات

أبرمت الشركة عدة اتفاقيات مع موردين لشراء أجهزة اتصالات ومع شركات اتصالات متنقلة أخرى وذلك لتزويد خدمة الاتصالات المتنقلة. تتكون التعهدات الرأسمالية المستقبلية كما في ٣١ ديسمبر مما يلي:

بآلاف الريالات السعودية		
٢٠٠٨	٢٠٠٩	
	٨١٤,٠٤٠	خلال ١٢ شهراً
	٢,٧٦٠,٠٠٧	
	١,١٧٤,٦٣٣	من ٢ - ٥ سنوات
	١,٠٥٦,٠٨٤	
٢٢,٠٧٣	-	أكثر من ٥ سنوات
	١,٩٨٨,٦٧٣	
	٣,٨٢٨,١٦٤	

بالإضافة إلى ذلك فإن الشركة وضمن أعمالها المعتادة قد تخضع إلى أو تدخل في قضايا قانونية. ليس هناك أثر جوهري محتمل لهذه القضايا على المركز المالي للشركة أو على نتائج عملياتها.

٢٦- المعلومات القطاعية

بدأت الشركة مزاوله نشاطاتها التجارية في ٢٦ أغسطس ٢٠٠٨ . ومن تاريخ بداية النشاط فإن عمليات الشركة الرئيسية تتركز في تقديم خدمات هاتف المتنقل لذلك فإن المعلومات القطاعية غير قابلة للتطبيق.

شركة الإتصالات المتنقلة السعودية

(شركة مساهمة سعودية)

إيضاحات حول القوائم المالية

للسنة المنتهية في ٣١ ديسمبر ٢٠٠٩

(جميع المبالغ بالآلاف الريالات السعودية مالم يذكر غير ذلك)

٢٧- الزكاة

١-٢٧ مكونات الوعاء الزكوي

تتكون العناصر الهامة المكونة للوعاء الزكوي للسنة/الفترة المنتهيتين في ٣١ ديسمبر الخاضعة إلى بعض التعديلات حسب أنظمة مصلحة الزكاة والدخل مما يلي:

بالآلاف الريالات السعودية		
للفترة منذ ١٢ مارس ٢٠٠٨ وحتى ٣١ ديسمبر ٢٠٠٨	كما في ٣١ ديسمبر ٢٠٠٩	
		احتساب الوعاء الزكوي
١٤,٠٠٠,٠٠٠	١١,٧٢١,٨٢٨	حقوق المساهمين كما في بداية السنة/الفترة
-	٢٦,٩٥٣	المخصصات كما في بداية السنة/الفترة
١١,٣٢٨,٠٠١	١٢,٤٠٨,٠٢٣	قروض طويلة الأجل ودفعات من المساهمين
(٢,٢٥١,٢١٩)	(٣,٠١٠,٨٨٤)	صافي الخسارة المعدلة للسنة/الفترة
(٢,٤٠٨,٩٨٧)	(٣,٨٤٦,٧٠٠)	ممتلكات ومعدات معدلة
(٢٣,٠٧٤,٨٦٠)	(٢٢,١٣٢,٤٧٧)	موجودات غير ملموسة
(٢,٤٠٧,٠٦٥)	(٤,٨٣٨,٢٥٧)	الوعاء الزكوي

تحتسب الزكاة الشرعية بواقع ٢,٥ ٪ من الوعاء الزكوي أو صافي الدخل المعدل العائد على المساهمين، أيهما أكبر.

احتساب صافي الخسارة المعدلة		
(٢,٢٧٨,١٧٢)	(٣,٠٩٩,٣٤٩)	صافي الخسارة للسنة/الفترة
٤,٣٩٦	٦,٠٠٤	مكافأة نهاية الخدمة للموظفين
١٤,٥٥٧	٨٢,٤٦١	مخصص الديون المشكوك في تحصيلها
٨,٠٠٠	-	أخرى - مخصص مدفوعات مقدمة مشكوك في تحصيلها
(٢,٢٥١,٢١٩)	(٣,٠١٠,٨٨٤)	صافي الخسارة المعدلة للسنة/الفترة

٢٧-٢ مخصص الزكاة

لا يوجد زكاة مستحقة على الشركة للفترة المنتهية في ٣١ ديسمبر ٢٠٠٨ حيث أن الشركة لم تتم سنة هجرية من تاريخ التأسيس (تاريخ السجل التجاري). أتمت الشركة سنة هجرية كاملة خلال الربع الأول للسنة كما في ٣١ ديسمبر ٢٠٠٩. وكما في ٣١ ديسمبر ٢٠٠٩ فإن الوعاء الزكوي يظهر بالقيمة السالبة بالإضافة إلى وجود خسائر للسنة المنتهية في ذلك التاريخ، وبالتالي لا يستحق على الشركة زكاة كما في ٣١ ديسمبر ٢٠٠٩.

٢٧-٣ وضع الربوط الزكوية

قدّمت الشركة إقراراتها الزكوية للفترة المنتهية في ٣١ ديسمبر ٢٠٠٨ ولم يتم استلام الربوط النهائية

شركة الإتصالات المتنقلة السعودية

(شركة مساهمة سعودية)

القوائم المالية وتقرير مراجعي الحسابات

للسنة المنتهية في ٣١ ديسمبر ٢٠١٠

تقرير مراقبي الحسابات

إلى السادة المساهمين
شركة الاتصالات المتنقلة السعودية
(شركة مساهمة سعودية)
المحترمين

نطاق المراجعة

لقد راجعنا قائمة المركز المالي المرفقة لشركة الاتصالات المتنقلة السعودية ("الشركة") (شركة مساهمة سعودية) كما في ٣١ ديسمبر ٢٠١٠ وقوائم الدخل والتدفقات النقدية والتغيرات في حقوق المساهمين للسنة المنتهية في ذلك التاريخ، والإيضاحات التي تعتبر جزءاً من هذه القوائم المالية. تعتبر إدارة الشركة مسؤولة عن القوائم المالية التي أعدها الشركة وفقاً للمادة ١٢٣ من نظام الشركات والمقدمة لنا مع كافة المعلومات والبيانات التي طلبناها. إن مسؤوليتنا هي إبداء الرأي حول هذه القوائم المالية استناداً إلى المراجعة التي قمنا بها.

لقد قمنا بمراجعتنا وفقاً لمعايير المراجعة المتعارف عليها في المملكة العربية السعودية. والتي تتطلب منا تخطيط وتنفيذ أعمال المراجعة للحصول على تأكيد معقول بأن القوائم المالية لا تحتوي على أخطاء جوهرية. تشمل المراجعة إجراء فحص اختياري للمستندات والأدلة المؤيدة للمبالغ والإيضاحات الواردة في القوائم المالية. كما تتضمن المراجعة إجراء تقييم للمبادئ المحاسبية المطبقة والتقييمات الهامة التي أعدت بمعرفة الإدارة وطريقة العرض العام للقوائم المالية. ونعتقد أن مراجعتنا تعطينا أساساً معقولاً لإبداء رأينا.

رأي غير متحفظ

وفي رأينا، أن القوائم المالية ككل والمشار إليها أعلاه:

- تمثل بصورة عادلة، من جميع النواحي الجوهرية، المركز المالي للشركة كما في ٣١ ديسمبر ٢٠١٠ ونتائج أعمالها وتدفقاتها النقدية للسنة المنتهية في ذلك التاريخ وذلك وفقاً للمبادئ المحاسبية المتعارف عليها في المملكة العربية السعودية والملائمة لظروف الشركة.
- تتفق، من جميع النواحي الجوهرية، مع متطلبات نظام الشركات والنظام الأساسي للشركة فيما يتعلق بإعداد وعرض القوائم المالية.

لفت انتباه:

دون التحفظ في رأينا، نود لفت الانتباه للإيضاح رقم ١ حول القوائم المالية حيث تكيدت الشركة صافي خسارة للسنة المنتهية في ٣١ ديسمبر ٢٠١٠، كما تجاوزت المطلوبات المتداولة الموجودات المتداولة ولديها عجز متراكم كما في ذلك التاريخ. تعتقد الشركة بأنها سوف تتمكن من الوفاء بالتزاماتها من خلال قيامها بعملياتها الاعتيادية. وبناءً عليه، فلقد تم إعداد القوائم المالية المرفقة على أساس مبدأ الاستمرارية.

برايس ووترهاوس كوبرز



خالد أحمد محضر

ترخيص رقم ٣٦٨

١٧ ربيع الأول ١٤٣٢هـ

(٢٠ فبراير ٢٠١١)

شركة الاتصالات المتنقلة السعودية

(شركة مساهمة سعودية)

قائمة المركز المالي

(جميع المبالغ بالآلاف الريالات السعودية ما لم يذكر غير ذلك)

كما في ٣١ ديسمبر		إيضاح	
٢٠٠٩	٢٠١٠		
الموجودات موجودات متداولة:			
٥٠٥,٧٩٢	٧٠٢,١١٧	٤	النقد وما يعادله
١,٠٠٧,٢٤٧	١,٤٦٢,١٦٦	٥	ذمم مدينة - صافي
٢٩,٤٢٢	٢٨,٧٩٩	٦	مخزون - صافي
٢٩٧,٤٧٥	٤٠٨,٥٢٧	٧	مصاريق مدفوعة مقدماً وذمم مدينة أخرى - صافي
١,٨٤٩,٩٢٦	٢,٦٠٢,٦٠٩		
موجودات غير متداولة:			
٢,٨٤٦,٧٠٠	٤,٢٩٨,٢٠٠	٨	ممتلكات ومعدات - صافي
٢٢,١٢٢,٤٧٧	٢١,١٥٤,٦٢٨	٩	موجودات غير ملموسة - صافي
٢٥,٩٨٠,١٧٧	٢٥,٤٥٢,٨٢٨		
٢٧,٨٢٠,١١٢	٢٨,٠٥٥,٤٣٧		
مجموع الموجودات			
المطلوبات مطلوبات متداولة:			
١,٨١٤,٧٩٢	٢,١٠٤,٥٠٣	١٠	ذمم دائنة
١,٩٦٤,٧٤٩	٢,٥٨٧,٢٢٣	١١	مصاريق مستحقة ومطلوبات أخرى
٢٥١,٢٥٩	٤٥١,٣٤٢		إيرادات مؤجلة
٥١,٢٦٥	٤٥٧,٠٧٠	١٧	مطلوب لأطراف ذوي علاقة
-	٢,١٩٢,٧٥٠	١٢	تسهيل قصير الأجل
٢,١٥٢,٢١٩	-	١٣	أوراق دفع
٦,٢٢٤,٢٨٤	٧,٧٩٢,٨٨٨		
مطلوبات غير متداولة:			
-	٦٥٩,٢٢١	١٣	أوراق دفع
٢,٤٦٨,٨٢٧	٢,٦٦٥,٤٩٧	١٤	دفعات مقدمة من المساهمين
٩,٤٩٤,٠٢٢	٩,٦٥٥,٦٩٣	١٥	تمويل مرابحة مشترك من البنوك
-	١٣٤,٦٢٠	١٦	مشتقات أدوات مالية
١٠,٤٠٠	١٧,٠٩٦		مخصص مكافأة نهاية الخدمة للموظفين
١٢,٩٧٢,٢٥٠	١٤,١٢٢,١٣٧		
١٩,٢٠٧,٦٢٤	٢١,٩٢٦,٠٢٥		مجموع المطلوبات

شركة الاتصالات المتنقلة السعودية

(شركة مساهمة سعودية)

قائمة المركز المالي (تتمة)

(جميع المبالغ بالآلاف الريالات السعودية مالم يذكر غير ذلك)

كما في ٣١ ديسمبر		إيضاح	
٢٠٠٩	٢٠١٠		
			حقوق المساهمين
١٤,٠٠٠,٠٠٠	١٤,٠٠٠,٠٠٠	١٨	رأس المال
(٥,٢٧٧,٥٢١)	(٧,٧٣٥,٩٥٨)		خسائر متراكمة
-	(١٣٤,٦٣٠)	١٦	احتياطي تحوط
٨,٦٢٢,٤٧٩	٦,١٢٩,٤١٢		مجموع حقوق المساهمين
٢٧,٨٢,١١٢	٢٨,٠٥٥,٤٣٧		مجموع المطلوبات وحقوق المساهمين
		٢٥	التزامات محتملة وتعهدات

تعتبر الإيضاحات المرفقة في الصفحات من رقم ٧ إلى ٢٨ جزءاً لا يتجزأ من هذه القوائم المالية .

شركة الاتصالات المتنقلة السعودية

(شركة مساهمة سعودية)

قائمة العمليات

(جميع المبالغ بألاف الريالات السعودية مالم يذكر غير ذلك)

السنة المنتهية في ٣١ ديسمبر		إيضاح	
٢٠٠٩	٢٠١٠		
٢,٠٠٤,٠٥٢	٥,٩٣٤,٣٧٠	١٩	الإيرادات
(٢,١٢٧,٠٢٦)	(٢,٤٠٣,٩٢٢)	٢٠	تكلفة الإيرادات
٨٧٧,٠٢٦	٢,٥٣٠,٤٤٨		إجمالي الربح
مصاريف التشغيل			
(١,٥٧٢,٧٤١)	(١,٨٤٨,٦٦٦)	٢١	توزيع وتسويق
(٣٧٥,٨٩٨)	(٣٥١,١٤٣)	٢٢	عمومية وإدارية
(١,٣٩٤,٣١٠)	(١,٤٩٤,٢٢٠)	٩ ، ٨	استهلاك وإطفاء
(٢,٤٦٦,٩٢٣)	(١,١٦٣,٥٨١)		الخسارة من العمليات
إيرادات (مصاريف) أخرى			
(٦٣٣,٧٤٢)	(١,١٩٥,٥١١)	١٥ ، ١٤ ، ١٣ ، ١٢	مصاريف تمويل
١,٣١٦	٦٥٥		عوائد عمولات
(٣,٠٩٩,٣٤٩)	(٢,٣٥٨,٤٣٧)		صافي الخسارة للسنة
الخسارة للسهم (ريال سعودي):			
(١,٧٦)	(٠,٨٣)	٢٣	الخسارة من العمليات
(٠,٤٥)	(٠,٨٥)	٢٣	الخسارة غير التشغيلية
(٢,٢١)	(١,٦٨)	٢٣	صافي الخسارة

تعتبر الإيضاحات المرفقة في الصفحات من رقم ٧ إلى ٢٨ جزءاً لا يتجزأ من هذه القوائم المالية

شركة الاتصالات المتنقلة السعودية

(شركة مساهمة سعودية)

قائمة التدفقات النقدية

(جميع المبالغ بالآلاف الريالات السعودية مالم يذكر غير ذلك)

السنة المنتهية في ٣١ ديسمبر		إيضاح	
٢٠٠٩	٢٠١٠		
التدفقات النقدية من الأنشطة التشغيلية:			
(٢,٠٩٩,٣٤٩)	(٢,٣٥٨,٤٣٧)		صافي الخسارة للسنة
تعديلات لبنود غير نقدية:			
٨٢,٤٦١	١٥٩,٨٨٩	٧,٥	مخصص ديون مدينة مشكوك في تحصيلها
-	٢,٣٥٠	٦	مخصص مخزون بطيء الحركة
١,٣٩٤,٣١٠	١,٤٩٤,٣٢٠	٩,٨	استهلاك وإطفاء
تعديلات أخرى:			
٦٣٣,٧٤٢	١,١٩٥,٥١١		مصاريف تمويل
(١,٣١٦)	(٦٥٥)		عوائد عمولات
التغيرات في راس المال العامل:			
(٧٧٢,٠٣٩)	(٦٢٣,٨٠٨)		ذمم مدينة - صافي
٢٠,٤١٠	٨,٣٧٣		مخزون
(٧٦,٨٤٣)	(١٠٢,٠٥٢)		مصاريف مدفوعة مقدماً وذمم مدينة أخرى - صافي
١,٤٠٠,٩٩٣	٢٨٩,٧١١		ذمم دائنة
١,٤٠٥,٨٢٠	٦٢٣,٤٧٤		مصاريف مستحقة ومطلوبات أخرى
(٣٦٤)	٢٠٠,٠٨٣		إيرادات مؤجلة
(٤٨٢,٨٢٤)	١٣٩,٧٢٠		مطلوب الأطراف ذوي علاقة
٦,٠٠٤	٦,٦٩٦		مخصص مكافأة نهاية الخدمة للموظفين
٥١١,٠٠٥	١,٠٢٢,٩٧٥		صافي النقد الناتج من الأنشطة التشغيلية
التدفقات النقدية من الأنشطة الاستثمارية:			
(١,٨٤٠,٣٩٣)	(٢٨٤,٦٣٣)	٨	شراء ممتلكات ومعدات
(٥١,٩٣٢)	(٢٤,٢٣٤)	٩	إضافات إلى موجودات غير ملموسة
١,٦٨٥	١,٢١٧		متحصلات من بيع ممتلكات ومعدات
١,٣١٦	٦٥٥		عوائد عمولات محصلة
(١,٨٨٩,٣٢٤)	(٣٠٦,٩٩٥)		صافي النقد المستخدم في الأنشطة الاستثمارية

شركة الاتصالات المتنقلة السعودية

(شركة مساهمة سعودية)

قائمة التدفقات النقدية (تتمة)

(جميع المبالغ بالآلاف الريالات السعودية مالم يذكر غير ذلك)

السنة المنتهية في ٣١ ديسمبر		إيضاح	
٢٠١٠	٢٠٠٩		
التدفقات النقدية من الأنشطة التمويلية:			
٢,١٩٣,٧٥٠	-	١٢	تسهيل قصير الأجل
(٢,١٥٢,٢١٩)	٢٠٤,٦٧٥	١٣	أوراق دفع
-	١,٢٤١,١٩٨		دفعات مقدمة من المساهمين
-	٢٢٠,٠٢٢		تمويل مرابحة مشترك من البنوك - صافي
(٥٧١,١٨٦)	(٥٧٥,٢٢٤)		مصاريف تمويل مدفوعة
(٥٢٩,٦٥٥)	١,٣٠٠,٦٦١		صافي النقد (المستخدم في) الناتج من الأنشطة التمويلية
١٩٦,٣٢٥	(٧٧,٦٥٨)		صافي التغير في النقد وما يعادله
٥٠٥,٧٩٢	٥٨٢,٤٥٠		النقد وما يعادله كما في بداية السنة
٧٠٢,١١٧	٥٠٥,٧٩٢	٤	النقد وما يعادله كما في نهاية السنة
معلومات إضافية غير نقدية:			
١٣٤,٦٢٠	-	١٦	القيمة العادلة لمشتقات الأدوات المالية تظهر في الجانب المدين لحقوق المساهمين
٦٥٩,٢٢١	-	١٣	أوراق دفع مصدره مقابل إضافات لممتلكات ومعدات

تعتبر الإيضاحات المرفقة في الصفحات من رقم ٧ إلى ٢٨ جزءاً لا يتجزأ من هذه القوائم المالية

شركة الاتصالات المتنقلة السعودية

(شركة مساهمة سعودية)

قائمة التغيرات في حقوق المساهمين

(جميع المبالغ بالآلاف الريالات السعودية مالم يذكر غير ذلك)

إجمالي	احتياطي تحوط	خسائر متراكمة	رأس المال	
٨,٦٢٢,٤٧٩	-	(٥,٣٧٧,٥٢١)	١٤,٠٠٠,٠٠٠	١ يناير ٢٠١٠
(٢,٣٥٨,٤٢٧)	-	(٢,٣٥٨,٤٢٧)	-	صافي الخسارة للسنة
(١٣٤,٦٣٠)	(١٣٤,٦٣٠)	-	-	مشتقات أدوات مالية (إيضاح ١٦)
٦,١٢٩,٤١٢	(١٣٤,٦٣٠)	(٧,٧٣٥,٩٥٨)	١٤,٠٠٠,٠٠٠	٣١ ديسمبر ٢٠١٠
١١,٧٢١,٨٢٨	-	(٢,٢٧٨,١٧٢)	١٤,٠٠٠,٠٠٠	١ يناير ٢٠٠٩
(٣,٠٩٩,٣٤٩)	-	(٣,٠٩٩,٣٤٩)	-	صافي الخسارة للسنة
٨,٦٢٢,٤٧٩	-	(٥,٣٧٧,٥٢١)	١٤,٠٠٠,٠٠٠	٣١ ديسمبر ٢٠٠٩

تعتبر الإيضاحات المرفقة في الصفحات من رقم ٧ إلى ٢٨ جزءاً لا يتجزأ من هذه القوائم المالية

شركة الاتصالات المتنقلة السعودية

(شركة مساهمة سعودية)

إيضاحات حول القوائم المالية

للسنة المنتهية في ٣١ ديسمبر ٢٠١٠

(جميع المبالغ بآلاف الريالات السعودية مالم يذكر غير ذلك)

١- معلومات عامة

تقوم شركة الاتصالات المتنقلة السعودية ("الشركة" أو "زين السعودية") بتقديم خدمات الاتصالات المتنقلة في المملكة العربية السعودية حيث تقوم بتشغيل وشراء وتقديم وتركيب وإدارة وصيانة خدمات الهاتف المتنقل.

الشركة هي شركة مساهمة سعودية أنشئت بموجب القرار الوزاري رقم ١٧٥ بتاريخ ٢٥ جمادى الأولى ١٤٢٨ هـ (الموافق ١١ يونيو ٢٠٠٧) وقرار رقم ٣٥٧ بتاريخ ٢٨ ذو الحجة ١٤٢٨ هـ (الموافق ٧ يناير ٢٠٠٧) والمرسوم الملكي رقم م/ ٤٨ بتاريخ ٢٦ جمادى الأولى ١٤٢٨ هـ (الموافق ١٢ يونيو ٢٠٠٨) والسجل التجاري رقم ١٠١٠٢٤٦١٩٢ الصادر من مدينة الرياض، المملكة العربية السعودية بتاريخ ٤ ربيع الأول ١٤٢٩ هـ (الموافق ١٢ مارس ٢٠٠٨) للعمل كمشغل ثالث لخدمة الهاتف المتنقل المعتمد على تقنية جي أس أم وخدمة الجيل الثالث في المملكة العربية السعودية لمدة ٢٥ سنة هجرية. يقع المركز الرئيسي للشركة في مدينة الرياض بالمملكة العربية السعودية.

تكبدت الشركة صافي خسارة للسنة المنتهية في ٣١ ديسمبر ٢٠١٠ كما تجاوزت المطلوبات المتداولة الموجودات المتداولة ولديها خسائر متراكمة كما في ذلك التاريخ. إن هذه الأمور تشير إلى أن قدرة الشركة على الوفاء بالتزاماتها عند استحقاقها واستمرارها في نشاطها وفقاً لمبدأ الاستمرارية يعتمد على مقدرتها على ترتيب تمويل كافي في الوقت المناسب. وتعتقد الشركة بأنها ستنجح في جهودها لتأمين التمويل اللازم للوفاء بالتزاماتها من خلال قيامها بعملياتها الاعتيادية، وبناء عليه، فلقد تم إعداد القوائم المالية المرفقة على أساس مبدأ الاستمرارية في النشاط.

أوصى مجلس الإدارة («المجلس») في اجتماعه المنعقد بتاريخ ٢٠ فبراير ٢٠١١ بإعادة هيكل رأس مال الشركة من خلال تخفيض رأس المال من ١٤,٠٠٠,٠٠٠,٠٠٠ ريال سعودي إلى ٦,٢٦٥,٠٠٠,٠٠٠ ريال سعودي، وبالتالي تخفيض عدد الأسهم من ١,٤ مليار سهم إلى ٦٢٦,٥٠٠,٠٠٠ سهم عن طريق إلغاء ٧٧٢,٥٠٠,٠٠٠ سهم بنسبة تخفيض في رأس المال مقدارها ٥٥,٢٥٪ تقريباً، وبمعدل تخفيض سهم واحد عن كل ١,٨٠٩٩٥ سهم تقريباً. إن الغرض من تخفيض رأس المال هو إطفاء الخسائر المتراكمة للشركة كما في ٣١ ديسمبر ٢٠١٠. وكذلك فقد أوصى المجلس بزيادة رأس المال بمقدار ٤,٢٨٣,٤٨٧,١٨٠ ريال سعودي من خلال إصدار ٤٢٨,٢٤٨,٧١٨ سهم جديد (حقوق الأولوية). إن توصية المجلس هذه خاضعة لموافقة الجمعية العامة غير العادية.

إن العنوان المسجل للشركة هو صندوق بريد ٢٩٥٨١٤، الرياض ١١٣٥١، المملكة العربية السعودية. تمت الموافقة على هذه القوائم المالية من قبل الإدارة بتاريخ ١٧ ربيع الأول ١٤٢٢ هـ (٢٠ فبراير ٢٠١١).

٢- ملخص السياسات المحاسبية الهامة

أهم السياسات المحاسبية المطبقة في إعداد هذه القوائم المالية تم إدراجها أدناه. تم تطبيق هذه السياسات بشكل منتظم لجميع السنوات المعروضة، ما لم يذكر غير ذلك.

١-٢ أسس الإعداد

أعدت القوائم المالية المرفقة على أساس التكلفة التاريخية وفقاً لمبدأ الاستحقاق، المعدلة بإعادة تقييم مشتقات الأدوات المالية بالقيمة العادلة، وطبقاً للمعايير المحاسبية الصادرة عن الهيئة السعودية للمحاسبين القانونيين.

شركة الاتصالات المتنقلة السعودية

(شركة مساهمة سعودية)

إيضاحات حول القوائم المالية

للسنة المنتهية في ٢١ ديسمبر ٢٠١٠

(جميع المبالغ بآلاف الريالات السعودية مالم يذكر غير ذلك)

٢-٢ تقديرات وافتراضات محاسبية مؤثرة

يتطلب إعداد القوائم المالية وفقاً للمبادئ المحاسبية المتعارف عليها استخدام تقديرات وافتراضات تؤثر على مبالغ الموجودات والمطلوبات، والإفصاح عن الموجودات والالتزامات المحتملة كما في تاريخ القوائم المالية، وكذلك تقدير مبالغ الإيرادات والمصاريف خلال الفترة المالية. يتم تقييم التقديرات والافتراضات بشكل مستمر وهي مبنية على خبرة سابقة وعوامل أخرى تتضمن توقعات بالأحداث المستقبلية والتي تعتبر مناسبة للظروف. تقوم الشركة بتقديرات وافتراضات متعلقة بالمستقبل، والتي وفقاً لتعريفها، نادراً ما تتساوى مع النتائج الفعلية.

إن التقديرات والافتراضات ذات المخاطر الهامة التي قد ينتج عنها تعديلات جوهرية في القيمة الدفترية للموجودات والمطلوبات خلال السنة المالية اللاحقة تمت مناقشتها أدناه.

(أ) الأصول غير الملموسة

تتضمن الأصول غير الملموسة ترخيص حصلت عليه الشركة من وزارة الاتصالات والتراخيص المتعلقة بشراء برامج الحاسوب.

إن الحجم النسبي لأصول الشركة غير الملموسة البالغ ٧٥,٤٪ (٢٠٠٩ : ٧٩,٥٪) من إجمالي موجودات الشركة يجعل الافتراضات المتعلقة بالعمر الإنتاجي المقدر جوهرية فيما يتعلق بالمركز المالي للشركة وأدائها.

تقدير العمر الإنتاجي

العمر الإنتاجي المستخدم لاطفاء الأصول غير الملموسة يتصل بالأداء في المستقبل للأصول المقتناه وتقدير الادارة للفترة التي سوف تحصل الشركة خلالها على المنفعة الاقتصادية المتأتمية من الموجودات. أساس تحديد العمر الإنتاجي لأهم عناصر الأصول غير الملموسة هي كما يلي:

(أ-١) رخصة اتصالات الهاتف المحمول

والعمر الإنتاجي هو مدة الرخصة. إن استخدام مصطلح الرخصة يعبر عن الفترة التي سوف تحصل الشركة خلالها على المنفعة الاقتصادية.

(أ-٢) تراخيص برامج الكمبيوتر

تحدد الإدارة العمر الإنتاجي في الوقت الذي يتم الحصول فيه على البرمجيات وتدخل حيز الاستعمال ويتم مراجعته بشكل منتظم للملاءمة. يمثل العمر الإنتاجي رؤية الإدارة في مدى الفترة المتوقعة التي سوف تحصل الشركة خلالها على المنافع من البرنامج ، ولكن لا تتجاوز مدة الرخصة.

(ب) الممتلكات والمعدات

تمثل الممتلكات والمعدات أيضاً نسبة كبيرة من أصول الشركة تبلغ ١٥٪ (٢٠٠٩ : ١٤٪) من إجمالي موجودات الشركة. ولذلك، فإن التقديرات والافتراضات المستخدمة لتحديد القيمة الدفترية والاستهلاك ذات الصلة تعتبر جوهرية فيما يتعلق بالمركز المالي للشركة وأدائها.

تقدير العمر الإنتاجي

إن المصروف المحمّل في ما يتعلق بالاستهلاك الدوري يؤخذ بعد تقدير العمر الإنتاجي والقيمة المتبقية في نهاية حياة الاصل. زيادة العمر الإنتاجي أو القيمة المتبقية من شأنه أن يؤدي إلى تخفيض مصروف الاستهلاك في قائمة العمليات.

إن العمر الإنتاجي لأصول الشركة تحدده الإدارة في الوقت الذي يتم الحصول فيه على الأصول وتتم مراجعته سنوياً للملاءمة. إن عمر الاصل مبني على التجربة التاريخية مع الأصول المماثلة وكذلك التنبؤ بالأحداث المستقبلية التي قد تؤثر على حياة الأصل، مثل التغيرات في التكنولوجيا. ما لم يكن هناك توقع معقول للتجديد أو استخدام بديل للأصل في المستقبل، يتم استهلاك شبكة البنية التحتية على مدى فترة لا تزيد على انتهاء الرخصة المرتبطة بها التي بموجبها تقدم الشركة خدمات الاتصالات.

شركة الاتصالات المتنقلة السعودية

(شركة مساهمة سعودية)

إيضاحات حول القوائم المالية

للسنة المنتهية في ٣١ ديسمبر ٢٠١٠

(جميع المبالغ بالآلاف الريالات السعودية مالم يذكر غير ذلك)

(ج) مخصص ديون مشكوك في تحصيلها

يتم تكوين مخصص لحسابات المدينين التجاريين المشكوك في تحصيلها عند وجود دليل موضوعي بأن الشركة لن تستطيع تحصيل المبالغ المستحقة وفقاً للشروط الأساسية لحسابات المدينين. ويتم أخذ البنود التالية مؤشراً على وجود هبوط في حسابات المدينين التجارية، تعرض المدين لصعوبات مالية أو احتمال إفلاسه أو إعادة هيكلة مالية أو صعوبة أو تأخر (لأكثر من ٦٠ يوماً) في سداد الدفعات المستحقة.

يتم عمل تقديرات منفصلة للحسابات الفردية الجوهرية. وبالنسبة للمبالغ المستحقة غير الجوهرية إفرادياً، فإنه يتم عمل التقديرات بشكل جماعي ويتم تكوين مخصص بناءً على الوقت ومعدلات التحصيل السابقة.

٣-٢ التقارير القطاعية

(أ) القطاع التشغيلي

القطاع التشغيلي هو مجموعة من الموجودات أو العمليات أو المنشآت التي:

(أ-١) تعمل في أنشطة تدر إيرادات،

(أ-٢) تقوم الإدارة باستمرار بتحليل نتائج عملياتها من أجل اتخاذ القرارات التي تتعلق

بتوزيع المصادر وتقييم الأداء،

(أ-٣) تتوفر عنها معلومات مالية بشكل منفرد

(ب) القطاع الجغرافي

القطاع الجغرافي هو مجموعة من الموجودات أو العمليات أو المنشآت التي تقوم بأنشطة تدر إيرادات في بيئة اقتصادية محددة تخضع لمخاطر وعوائد مختلفة عن تلك التي تعمل في بيئات اقتصادية أخرى.

٤-٢ العملات الأجنبية

(أ) العملة الرئيسية

تظهر القوائم المالية للشركة بالريال السعودي والتي هي العملة الرئيسية للشركة.

(ب) معاملات وأرصدة

يتم تحويل المعاملات التي تتم بالعملات الأجنبية إلى الريال السعودي على أساس أسعار الصرف السائدة في تاريخ تلك المعاملات. يتم قيد أرباح وخسائر فروق العملة الناتجة عن تسوية تلك المعاملات وكذلك الناتجة من تحويل الموجودات والمطلوبات النقدية بالعملة الأجنبية على أساس أسعار صرف العملات السائدة كما في نهاية العام ضمن قائمة العمليات والتي لم تكن جوهرية للسنتين المنتهيتين في ٣١ ديسمبر ٢٠١٠ و ٢٠٠٩ .

شركة الاتصالات المتنقلة السعودية

(شركة مساهمة سعودية)

إيضاحات حول القوائم المالية

للسنة المنتهية في ٣١ ديسمبر ٢٠١٠

(جميع المبالغ بالآلاف الريالات السعودية مالم يذكر غير ذلك)

٥-٢ نقد وما يعادله

يشتمل النقد وما يعادله النقد في الصندوق ولدى البنوك والاستثمارات قصيرة الأجل الأخرى عالية السيولة، إن وجدت، والتي تستحق خلال ثلاثة أشهر أو أقل من تاريخ الشراء.

٦-٢ ذمم مدينة

تظهر الذمم المدينة بصافي القيمة القابلة للتحقق والتي تمثل الإيرادات المفوترة وغير المفوترة بعد خصم مخصص الديون المشكوك في تحصيلها. يتم عمل مخصص الديون المشكوك في تحصيلها عندما يكون هناك دليل موضوعي على عدم تمكن الشركة من تحصيل جميع المبالغ المستحقة بموجب الشروط الأصلية للذمم المدينة. يتم قيد هذه المخصصات في قائمة العمليات وتظهر تحت بند «مصاريف توزيع وتسويق». وعندما تكون الذمم المدينة غير قابلة للتحصيل، يتم شطبها مقابل مخصص الديون المشكوك في تحصيلها. تقيد أي مبالغ تسترد في وقت لاحق لنتمم قد تم شطبها بقيد دائن على «مصاريف توزيع وتسويق» في قائمة العمليات.

٧-٢ مخزون

يقيد المخزون على أساس سعر التكلفة أو صافي القيمة القابلة للتحقق أيهما أقل. يحدد سعر التكلفة على أساس متوسط التكلفة المرجح. تمثل صافي القيمة القابلة للتحقق سعر البيع المقدر في سياق الأعمال العادية ناقصاً تكاليف استكمال العملية ومصاريف البيع.

٨-٢ ممتلكات ومعدات

تظهر الممتلكات والمعدات بالتكلفة بعد خصم الاستهلاكات المتراكمة ما عدا الإنشاءات تحت التنفيذ التي تظهر بالتكلفة. يحتمل الاستهلاك على قائمة العمليات على أساس طريقة القسط الثابت وذلك لتوزيع تكلفة هذه الموجودات على مدى الأعمار الإنتاجية المقدرة لها كما يلي:

تحسينات على عقارات مستأجرة	مدة الإيجار أو العمر الانتاجي، أيهما أقل
معدات اتصالات	٨ سنوات
أعمال مدنية (اتصالات)	١٥ سنة
أنظمة تقنية المعلومات	سنتين
خوادم تقنية المعلومات	٥ سنوات
أثاث وتركيبات	٥ سنوات
معدات مكتبية	سنتين
سيارات ومعدات النقل الأخرى	٥ سنوات

تحدد الأرباح والخسائر الناتجة عن الاستبعاد بمقارنة المتحصلات مع القيمة الدفترية وتقيد في قائمة العمليات.

تقيد مصاريف الصيانة والإصلاحات العادية التي لا تزيد جوهرياً من العمر الإنتاجي المقدر للأصل في قائمة العمليات عند تكبدها. يتم رسملة التجديدات والتحسينات الهامة، إن وجدت، ويتم استبعاد الأصل الذي تم استبداله.

شركة الإتصالات المتنقلة السعودية

(شركة مساهمة سعودية)

إيضاحات حول القوائم المالية

للسنة المنتهية في ٢١ ديسمبر ٢٠١٠

(جميع المبالغ بآلاف الريالات السعودية مالم يذكر غير ذلك)

٩-٢ موجودات غير ملموسة

يتم قياس رسم الرخصة بالتكلفة بعد طرح الإطفاء المتراكم. تم تحديد فترة الإطفاء والمقدرة ب ٢٥ سنة هجرية بناءً على فترة الترخيص القائمة وشروط تجديد الترخيص وفيما إذا كان الترخيص معتمداً على تقنية محددة. يتم تحميل مصاريف الإطفاء على قائمة العمليات على أساس القسط الثابت خلال العمر الانتاجي المقدر للشبكة من تاريخ بدء الخدمة للشبكة.

تتم رسمة تراخيص برامج الحاسوب على أساس التكاليف المتكبدة لاستحواذها وتفعيلها للاستخدام. يتم إطفاء هذه التكاليف على أساس العمر الإنتاجي المقدر لها والذي يتراوح ما بين ٢-٥ سنوات. يتم تسجيل التكاليف المرتبطة بشكل مباشر بإنتاج منتجات برمجية قابلة للتحديد ومميزة ومسيطر عليها من قبل الشركة ويتوقع منها منافع اقتصادية مستقبلية تتعدى تكلفتها خلال فترة تتعدى سنة كموجودات غير ملموسة.

يتم إثبات التكاليف المرتبطة بصيانة البرمجيات كمصاريف عند حدوثها.

١٠-٢ الهبوط في قيمة الموجودات غير المتداولة

يتم مراجعة الموجودات غير المتداولة فيما يتعلق بالهبوط في قيمتها عندما تشير الحالات أو التغيير في الظروف إلى أن القيمة الدفترية قد تكون غير قابلة للاسترداد. يتم إثبات الخسارة الناتجة عن الهبوط في القيمة، والتي تمثل الزيادة في القيمة الدفترية للأصل عن القيمة القابلة للاسترداد وهي القيمة العادلة للأصل ناقصاً تكاليف البيع أو قيمة الاستخدام، أيهما أعلى. لغرض تقدير الهبوط، يتم تجميع الموجودات على أدنى مستوى لها بحيث تتواجد تدفقات نقدية منفصلة ومحددة (وحدات مدرة للنقد). يتم مراجعة الموجودات غير المتداولة، بخلاف الموجودات غير الملموسة، والتي سبق أن حدث هبوط في قيمتها بغرض احتمال عكس ذلك الهبوط، وذلك في تاريخ كل فترة مالية. إذا ما تم لاحقاً عكس خسارة الهبوط في القيمة، عندئذ تتم زيادة القيمة الدفترية للأصل أو الوحدة المدرة للنقد إلى التقدير المعدل لقيمتها القابلة للاسترداد، على ألا يزيد عن القيمة الدفترية فيما لو لم يتم إثبات خسارة الهبوط في قيمة ذلك الأصل أو الوحدة المدرة للنقد في السنوات السابقة. يتم إثبات عكس خسارة الهبوط في القيمة فوراً كإيرادات في قائمة العمليات. لا يتم عكس خسارة الهبوط في قيمة الموجودات غير الملموسة.

١١-٢ قروض

يتم إثبات القروض بقيمة المتحصلات المستلمة بعد حسم تكاليف المعاملة المتكبدة. يتم رسمة تكاليف القروض التي ترتبط مباشرة باقتناء أو إنشاء أو إنتاج الموجودات المؤهلة وذلك كجزء من هذه الموجودات. يتم تحميل تكاليف القروض الأخرى على قائمة العمليات.

١٢-٢ إيجارات رأسمالية

تقوم الشركة بالمحاسبة عن الممتلكات والمعدات المقنتاة بموجب عقود إيجار رأسمالية وذلك بقيد الموجودات والمطلوبات المتعلقة بها. يتم تحديد هذه المبالغ بناءً على القيمة الحالية للحد الأدنى من دفعات الإيجار. يتم توزيع النفقات المالية على فترة الإيجار بطريقة توفر معدل تحميل دوري ثابت على رصيد المطلوبات القائم. يتم تحميل استهلاك الموجودات المقنتاة بموجب عقود إيجار رأسمالية على قائمة العمليات وذلك باستخدام طريقة القسط الثابت بالمعدلات الملائمة لتلك الموجودات ذات الصلة.

١٣-٢ ذمم دائنة ومستحققات

يتم إثبات مبالغ المطلوبات التي سيتم دفعها مقابل بضائع وخدمات مستلمة، سواء تم إصدار فواتير بموجبها إلى الشركة أم لا.

١٤-٢ مخصصات

يتم إثبات المخصصات عندما يكون لدى الشركة إلزام قانوني حالي أو متوقع ناتج عن حدث سابق، وهناك احتمال وجود استخدام للموارد لتسوية الإلزام، وإمكانية تقدير المبلغ بشكل يعتمد عليه.

شركة الاتصالات المتنقلة السعودية

(شركة مساهمة سعودية)

إيضاحات حول القوائم المالية

للسنة المنتهية في ٢١ ديسمبر ٢٠١٠

(جميع المبالغ بالآلاف الريالات السعودية مالم يذكر غير ذلك)

١٥-٢ الزكاة

تخضع الشركة للزكاة وفقاً لأنظمة مصلحة الزكاة والدخل («المصلحة»). يتم تحميل مخصص الزكاة المستحقة على الشركة، إن وجد، على قائمة العمليات. يتم تسجيل المبالغ الإضافية المستحقة، إن وجدت، بموجب الربوط الزكوية النهائية، عند تحديدها. تقوم الشركة باستقطاع الضريبة الواجبة عن معاملات محددة مع أطراف غير مقيمة في المملكة العربية السعودية وذلك طبقاً لنظام ضريبة الدخل السعودي.

١٦-٢ مخصص مكافأة نهاية الخدمة للموظفين

يتم قيد مخصص مكافأة نهاية الخدمة للموظفين بموجب شروط أنظمة العمل والعمّال في المملكة العربية السعودية من قبل الشركة ويحتمل على قائمة العمليات. يتم احتساب مبلغ الإلتزام على أساس القيمة الحالية للمكافأة المكتسبة التي تحقق للموظف فيما لو ترك الموظف عمله كما في تاريخ قائمة المركز المالي. يتم احتساب المبالغ المسددة عند نهاية الخدمة على أساس رواتب وبدلات الموظفين الأخيرة وعدد سنوات خدماتهم المتراكمة، كما هو موضح في أنظمة المملكة العربية السعودية

١٧-٢ الإيرادات

تتكون الإيرادات من الإيرادات من الاتصالات المتنقلة. تتكون الإيرادات من الاتصالات المتنقلة من مبالغ محملة على العملاء عند استخدامهم لفترات البث والرسائل النصية وجميع خدمات الاتصالات المتنقلة الأخرى بما في ذلك توفير خدمات البيانات والمعلومات ورسوم ربط مستخدمي شبكات المحمول الأخرى والخط الأرضي بشبكة الشركة.

تسجل فترات الاتصال المستخدمة من قبل العملاء كجزء من الفواتير الدورية ويعترف بها كإيراد خلال تلك الفترة. يتم تسجيل الإيرادات من الخدمات غير المفوترة والنتيجة من الخدمات التي قدمت من تاريخ إعداد الفاتورة إلى نهاية كل فترة محاسبية كإيرادات مستحقة بينما يتم تأجيل الإيرادات غير المكتسبة من الخدمات المقدمة في الفترات التالية لكل فترة محاسبية. أما الإيرادات الناتجة عن بيع البطاقات المسبقة الدفع فإنها تؤجل إلى أن يستخدم العميل فترات الاتصال أو عند انتهاء رصيد صلاحية هذه البطاقات.

يُعترف بالإيرادات الناتجة عن توفير خدمات البيانات والمعلومات عندما تقوم الشركة بتقديم الخدمة ويتوقف ذلك على طبيعة الخدمة فإما يعترف بها حسب إجمالي مبلغ الفاتورة أو مبلغ العمولة المستحق مقابل تيسير الخدمة.

تقوم الشركة بتقديم الحوافز للعملاء كجزء من عروضها الترويجية، عند تقديم مثل هذه الحوافز في سياق العرض الذي يتضمن مزايا أخرى، فإن الإيراد الذي يمثل القيمة العادلة للحوافز والمرتبطة بالمزايا الأخرى المقدمة للعميل كجزء من العرض نفسه، يؤجل ويعترف به طبقاً لوفاء الشركة لالتزاماتها المتعلقة بالحوافز. وفيما يخص العروض التي تتضمن أكثر من ميزة، فإن قيمة العرض توزع على كل ميزة بناءً على القيمة العادلة لكل عنصر منفرداً. تقوم الشركة بصفة عامة بتحديد القيم العادلة للعناصر المنفردة طبقاً للأسعار التي يتم عندها بيع كل ميزة على أساس منفرد.

١٨-٢ مصاريف بيع وتسويق وعمومية وإدارية

تشتمل مصاريف البيع والتسويق والعمومية والإدارية على التكاليف المباشرة وغير المباشرة التي لا تكون بالضرورة جزءاً من تكاليف الإيراد كما هو مطلوب وفقاً للمبادئ المحاسبية المتعارف عليها. توزع هذه التكاليف بين مصاريف البيع والتسويق والعمومية والإدارية وتكاليف الإيراد، إن لزم الأمر، بطريقة منتظمة.

شركة الاتصالات المتنقلة السعودية

(شركة مساهمة سعودية)

إيضاحات حول القوائم المالية

للسنة المنتهية في ٢١ ديسمبر ٢٠١٠

(جميع المبالغ بآلاف الريالات السعودية مالم يذكر غير ذلك)

١٩-٢ عقود إيجار تشغيلية

تصنّف عقود الإيجار للممتلكات والمعدات كعقود إيجار تشغيلية في حالة بقاء جميع المخاطر والمنافع لهذه المعدات والممتلكات مع المؤجر. يتم تحميل المبالغ المدفوعة بموجب عقود الإيجار التشغيلية من قبل الشركة بصفتها مستأجرة على قائمة العمليات على أساس القسط لاثابت على مدى فترة عقود الإيجار ذات العلاقة.

٢٠-٢ مشتقات الأدوات المالية

يتم قياس مشتقات الأدوات المالية بالقيمة العادلة. تعتمد طريقة الاعتراف بالأرباح والخسائر الناتجة إذا كانت هذه المشتقات مخصصة كأدوات تحوط أم لا. إن الجزء الفعّال من التغيرات في القيمة العادلة لهذه المشتقات التي تم تخصيصها وينطبق عليها مفهوم التحوط للتدفقات النقدية، يتم إثباتها كاحتياطي تحوط في قائمة حقوق المساهمين. إن الأرباح والخسائر المرتبطة بالجزء غير الفعّال يتم الاعتراف بها مباشرة في قائمة العمليات. إن الأرباح والخسائر التي تم إثباتها مبدئياً في احتياطي التحوط، يتم تحويلها إلى قائمة العمليات في الفترة التي حدث فيها التأثير على قائمة العمليات من قبل البند المتحوط منه.

٢١-٢ إعادة تصنيف

تم إعادة تصنيف المبالغ التالية في القوائم المالية الموحدة المقارنة لعام ٢٠٠٩ لكي تتوافق مع عرض عام ٢٠١٠ :

(أ) تم إعادة تصنيف رصيد بمبلغ ٤٩١,٢ مليون ريال سعودي من بند مطلوب من أطراف ذوي علاقة (إيضاح ١٧) إلى دفعات مقدمة من المساهمين (إيضاح ١٤).

(ب) لعرض أفضل، تم إعادة تصنيف مصاريف تمويل مستحقة تبلغ ٦٣,٦ مليون ريال سعودي من بند مصاريف مستحقة ومطلوبات أخرى (إيضاح ١١) إلى دفعات مقدمة من المساهمين (إيضاح ١٤).

٣- الأدوات المالية وإدارة المخاطر

إن أنشطة الشركة تعرضها إلى مخاطر مالية مختلفة، وتتضمن هذه المخاطر: مخاطر السوق (تشمل مخاطر العملة، مخاطر القيمة العادلة والتدفقات النقدية لسعر العملة ومخاطر الأسعار)، مخاطر الائتمان ومخاطر السيولة. يركز برنامج إدارة المخاطر العام للشركة على عدم إمكانية التنبؤ بأوضاع الأسواق المالية ويسعى إلى التقليل من التأثيرات العكسية المحتملة على الأداء المالي للشركة.

تتم إدارة المخاطر من قبل الإدارة العليا وفقاً لسياسات معتمدة من قبل مجلس الإدارة. تقوم الإدارة العليا بتحديد وتقييم والتحوط ضد المخاطر المالية من خلال تعاون وثيق مع الوحدات التشغيلية للشركة. إن أهم أنواع المخاطر تمت مناقشتها أدناه .

تتضمن الأدوات المالية المعروضة ضمن قائمة المركز المالي النقد وما يعادله والذمم المدينة والقروض والدفعات المقدمة من المساهمين واوراق الدفع والذمم الدائنة والمصاريف المستحقة والمطلوبات المتداولة الأخرى. إن طرق القيد المطبقة والخاصة بهذه البنود تم الإفصاح عنها ضمن السياسة المحاسبية لكل منها.

يتم إجراء المقاصة بين الموجودات والمطلوبات المالية وإثبات الصافي بالقوائم المالية عندما يكون لدى الشركة حقاً قانونياً في إجراء المقاصة والنّيّة إما للتسوية على أساس الصافي أو إثبات الموجودات والمطلوبات في نفس الوقت.

شركة الاتصالات المتنقلة السعودية

(شركة مساهمة سعودية)

إيضاحات حول القوائم المالية

للسنة المنتهية في ٣١ ديسمبر ٢٠١٠

(جميع المبالغ بالآلاف الريالات السعودية مالم يذكر غير ذلك)

١-٣ مخاطر العملة

إن مخاطر العملة هي مخاطر التغير في قيمة الأدوات المالية بسبب التغيرات في أسعار صرف العملات الأجنبية. إن معظم معاملات الشركة هي بالريال السعودي والدينار الكويتي والدولار الأمريكي وتعتقد الإدارة ان مخاطر العملة هي غير جوهرية.

٢-٣ مخاطر القيمة العادلة والتدفقات النقدية لسعر العمولة

إن مخاطر القيمة العادلة والتدفقات النقدية لسعر العمولة هي التعرضات لمخاطر مختلفة تتعلق بتأثير تذبذبات أسعار العمولة في السوق على المركز المالي والتدفقات النقدية للشركة. إن مخاطر سعر العمولة على الشركة تنتج بشكل رئيسي من التسهيل قصير الأجل وأوراق الدفع والدفعات المقدمة من المساهمين وتمويل المراجعة المشترك من البنوك والتي لها أسعار عمولة عائمة والتي يتم مراجعتها بشكل دوري. تدير الشركة مخاطر التدفقات النقدية لسعر العمولة المتعلقة بتمويل المراجعة بإستخدام عقود مقايضة أسعار العمولة العائمة بالثابتة. إن لعقود المقايضة هذه تأثير اقتصادي على تحويل الاقراض بسعر عمولة عائمة إلى سعر عمولة ثابتة. بموجب عقود مقايضة أسعار العمولة، تتفق المجموعة مع أطراف أخرى على تبادل الفرق بين أسعار العقود بمعدلات عمولة ثابتة ومعدلات عمولة عائمة والتي يتم احتسابها بالرجوع إلى المبالغ الإسمية المتفق عليها، وذلك في أوقات محددة (بشكل رئيسي على أساس ربع سنوي).

٣-٣ مخاطر السعر

إن مخاطر السعر هي مخاطر تعرض قيمة الأداة المالية للتقلبات نتيجة للتغيرات في أسعار السوق سواء كانت تلك التغيرات ناتجة عن عوامل متعلقة بالأداة أو مصدرها أو عوامل تؤثر على جميع الأدوات المتداولة في السوق، الشركة حالياً غير معرضة لمخاطر السعر.

٤-٣ مخاطر الائتمان

إن مخاطر الائتمان هي عدم مقدرة طرف ما لأداة مالية على الوفاء بالتزاماته مما يؤدي إلى تكبد الطرف الأخر لخسارة مالية. ليس لدى الشركة تركيز هام لمخاطر الائتمان. يتم إيداع النقد لدى بنوك ذوي تصنيف ائتماني مرتفع. تقيدّ الذمم المدينة بعد خصم الديون المشكوك في تحصيلها.

٥-٣ مخاطر السيولة

إن مخاطر السيولة هي مخاطر أن تواجه منشأة ما صعوبات في تأمين السيولة اللازمة لمقابلة الإلتزامات المتعلقة بالأدوات المالية. قد تنتج مخاطر السيولة عن عدم القدرة على بيع أحد الموجودات المالية بسرعة وبقيمة تقارب قيمته العادلة. تدار مخاطر السيولة عن طريق التأكد بشكل دوري من توفر سيولة كافية، من خلال تسهيلات إئتمانية، لمقابلة أية إلتزامات مستقبلية. أيضاً أنظر إيضاح رقم ١.

٦-٣ القيمة العادلة

إن القيمة العادلة هي القيمة التي يتم بها تبادل أصل أو تسوية التزام بين أطراف ذوي دراية ولديهم الرغبة في ذلك وتتم بنفس شروط التعامل مع أطراف مستقلة. حيث أنه يتم تجميع الأدوات المالية للشركة على أساس التكلفة التاريخية، فيما عدا مشتقات الأدوات المالية بالقيمة العادلة، قد تنتج فروقات بين القيمة الدفترية وتقديرات القيمة العادلة. تعتقد الإدارة أن القيمة العادلة للموجودات والمطلوبات المالية للشركة لا تختلف بشكل جوهري عن قيمتها الدفترية.

شركة الاتصالات المتنقلة السعودية

(شركة مساهمة سعودية)

إيضاحات حول القوائم المالية

للسنة المنتهية في ٣١ ديسمبر ٢٠١٠

(جميع المبالغ بالآلاف الريالات السعودية مالم يذكر غير ذلك)

٤- نقد وما يعادله

بالآلاف الريالات السعودية		
٢٠٠٩	٢٠١٠	
٢٠٠	٢٠٠	نقد في الصندوق
٣٥٥,٥٩٢	٢٠١,٩١٧	نقد لدى البنوك
١٥٠,٠٠٠	٥٠٠,٠٠٠	وديعة لأجل
٥٠٥,٧٩٢	٧٠٢,١١٧	

٥- ذمم مدينة - صافي

بالآلاف الريالات السعودية		
٢٠٠٩	٢٠١٠	
٩٩٢,٨٠٢	١,٦٠٩,٥٣٥	إيرادات مفوترة
١١١,٣١٩	١١٨,٢٣٩	إيرادات غير مفوترة
١٤٤	٢٩٩	أخرى
١,١٠٤,٢٦٥	١,٧٢٨,٠٧٣	
(٩٧,٠١٨)	(٢٦٤,٩٠٧)	ناقصاً: مخصص الديون المشكوك في تحصيلها
١,٠٠٧,٢٤٧	١,٤٦٣,١٦٦	

إن حركة مخصص الديون المشكوك في تحصيلها كما يلي:

بالآلاف الريالات السعودية		
٢٠٠٩	٢٠١٠	
١٤,٥٥٧	٩٧,٠١٨	الرصيد الافتتاحي
٨٢,٤٦١	١٦٧,٨٨٩	إضافات
٩٧,٠١٨	٢٦٤,٩٠٧	الرصيد الختامي

٦- مخزون - صافي

بالآلاف الريالات السعودية		
٢٠٠٩	٢٠١٠	
١٨,٠٥١	٧,٩٩	أجهزة هاتف وملحقاتها
١٨,٠٠٦	٢١,١٩٦	شرائح هاتف جوال
٣,٣٦٥	١,٥٤٤	بطاقات إعادة شحن مسبقة الدفع
-	١,٢١٠	أخرى
٣٩,٤٢٢	٣١,٠٤٩	
-	(٢,٢٥٠)	ناقصاً: مخصص مخزون بطيء الحركة
٣٩,٤٢٢	٢٨,٧٩٩	

شركة الاتصالات المتنقلة السعودية

(شركة مساهمة سعودية)

إيضاحات حول القوائم المالية

للسنة المنتهية في ٣١ ديسمبر ٢٠١٠

(جميع المبالغ بالآلاف الريالات السعودية مالم يذكر غير ذلك)

٧- مصاريف مدفوعة مقدماً وضم مدينة أخرى - صافي

بالآلاف الريالات السعودية		
٢٠٠٩	٢٠١٠	
١٧١,٦٨٢	١٧٧,١١٠	دفعات مقدمة لخطوط النقل ووصلات الألياف
٦٤,٣٥١	٧١,٥٩٦	إيجار مدفوع مقدماً
٢٧,٥٥٤	١٠٢,٤٨٩	دفعات مقدمة للموردين وتأمينات نقدية مستردة
٨,١٢٨	٢,٣٥٨	رسم ترخيص برامج حاسوب مدفوع مقدماً
٢٦٢	٢,٠٧٦	تأمين مدفوع مقدماً
٢٩,٥٧٤	١٣,٥٥٨	إعلان مدفوع مقدماً
٢,٨١٢	٢٨,٢٤٠	أخرى
٢٠٥,٤٧٥	٤٠٨,٥٢٧	
(٨,٠٠٠)	-	ناقصاً: مخصص مدفوعات مقدمة مشكوك في تحصيلها
٢٩٧,٤٧٥	٤٠٨,٥٢٧	

إن حركة مخصص مدفوعات مقدمة مشكوك في تحصيلها كما يلي:

بالآلاف الريالات السعودية		
٢٠٠٩	٢٠١٠	
٨,٠٠٠	٨,٠٠٠	الرصيد الإفتتاحي
-	(٨,٠٠٠)	عكس مخصص
٨,٠٠٠	-	الرصيد الختامي

شركة الاتصالات المتنقلة السعودية

(شركة مساهمة سعودية)

إيضاحات حول القوائم المالية

للسنة المنتهية في ٣١ ديسمبر ٢٠١٠

(جميع المبالغ بالآلاف الريالات السعودية مالم يذكر غير ذلك)

٨- ممتلكات ومعدات

بالآلاف الريالات السعودية				
٣١ ديسمبر ٢٠١٠	استبعاات/تحويلات	إضافات	١ يناير ٢٠١٠	
التكلفة				
١٦٢,٦٦٥	-	١٦,٢٨٠	١٤٧,٢٨٥	تحسينات على عقارات مستأجرة
٤,٠٥٢,٩٩٥	(٩,٠٦٨)	٧٥٢,٦٩٥	٢,٢٠٩,٢٦٨	معدات اتصالات
٢٧٢,٠٢٢	-	٢٤,٧٥٢	٢٤٧,٢٧٠	أنظمة تقنية معلومات
٦٢,٠٨٠	(١,٢٠٥)	١,١٥١	٦٢,١٢٤	أثاث وتركيبات ومعدات مكتبية
٥,٧٦٥	(٢٤٠)	-	٦,١٠٥	سيارات ومعدات النقل الأخرى
٧١١,٢١٨	(٤٦٠,١٧٠)	٦٠٨,٠٤٦	٥٦٢,٤٤٢	أعمال رأسمالية تحت الإنشاء
٥,٢٦٨,٨٤٥	(٤٧٠,٧٨٢)	١,٤٠٤,٠٢٤	٤,٢٢٥,٦٠٤	
الإستهلاكات المتراكمة				
٦٥,٢٤٠	-	٢٩,٢٥٧	٣٥,٨٨٢	تحسينات على عقارات مستأجرة
٧٧٢,٠٥٧	(٩,٠٦٨)	٤١١,٩٤٧	٣٦٩,١٧٨	معدات اتصالات
١١٥,٢٥٩	-	٤٢,٥٧٨	٧١,٧٨١	أنظمة تقنية معلومات
١٥,٤٢٠	(٢١٥)	٥,٠٩٨	١٠,٥٢٧	أثاث وتركيبات ومعدات مكتبية
٢,٥٦٩	(١١٢)	١,١٥٧	١,٥٢٥	سيارات ومعدات النقل الأخرى
٩٧٠,٦٤٥	(٩,٢٩٦)	٤٩١,١٢٧	٤٨٨,٩٠٤	
٤,٢٩٨,٢٠٠			٢,٨٤٦,٧٠٠	
التكلفة				
١٤٧,٢٨٥	-	٧٨,٠١٦	٦٩,٢٦٩	تحسينات على عقارات مستأجرة
٢,٢٠٩,٢٦٨	-	١,٢٠٧,١٩٢	٢,١٠٢,١٧٦	معدات اتصالات
٢٤٧,٢٧٠	(٢٧)	٧٧,٦١٠	١٦٩,٦٩٧	أنظمة تقنية معلومات
٦٢,١٢٤	-	٦,٠٠٤	٥٦,١٢٠	أثاث وتركيبات ومعدات مكتبية
٦,١٠٥	(١,٩٠٢)	٣,٢٥١	٤,٧٥٦	سيارات ومعدات النقل الأخرى
٥٦٢,٤٤٢	(٤٦٠,١٠٢)	٩٢٨,٤٢٢	٩٥,١٢٢	أعمال رأسمالية تحت الإنشاء
٤,٢٢٥,٦٠٤	(٤٦٢,٠٤١)	٢,٢٠٠,٤٩٥	٢,٤٩٧,١٥٠	

شركة الاتصالات المتنقلة السعودية

(شركة مساهمة سعودية)

إيضاحات حول القوائم المالية

للسنة المنتهية في ٣١ ديسمبر ٢٠١٠

(جميع المبالغ بالآلاف الريالات السعودية مالم يذكر غير ذلك)

بالآلاف الريالات السعودية				
٣١ ديسمبر ٢٠١٠	استبعادات/تحويلات	إضافات	١ يناير ٢٠١٠	
				الإستهلاكات المتراكمة
٣٥,٨٨٣	-	٣٢,٧٨	٣,٨٠٥	تحسينات على عقارات مستأجرة
٣٦٩,١٧٨	-	٣٠٤,٠٦٣	٦٥,١١٥	معدات اتصالات
٧١,٧٨١	(١٧)	٥٦,٤٠٣	١٥,٣٩٥	أنظمة تقنية معلومات
١,٠٥٢٧	-	٧,١١١	٣,٤٢٦	أثاث وتركيبات ومعدات مكتبية
١,٥٢٥	(٢٣٧)	١,٣٤٠	٤٢٢	سيارات ومعدات النقل الأخرى
٤٨٨,٩٠٤	(٢٥٤)	٤٠٠,٩٩٥	٨٨,١٦٣	
٣,٨٤٦,٧٠٠			٣,٤٠٨,٩٨٧	

الشركة في مرحلة توسعة شبكتها، يمثل بند أعمال رأسمالية تحت الإنشاء كما في ٣١ ديسمبر ٢٠١٠ بشكل رئيسي تكاليف توسعة شبكات متعددة.

٩- موجودات غير ملموسة

بالآلاف الريالات السعودية			
٣١ ديسمبر ٢٠١٠	إضافات	١ يناير ٢٠١٠	
			التكلفة
٢٣,٣٥٩,١٨٠	-	٢٣,٣٥٩,١٨٠	رسم الترخيص *
١٣٨,٣٥٦	٢٤,٢٣٤	١١٤,١٢٢	رخص برامج حاسوبية
٢٣,٤٩٧,٥٣٦	٢٤,٢٣٤	٢٣,٤٧٣,٣٠٢	
			الإطفاء المتراكم
(٢,٢٩٩,٣٠٦)	(٩٧٨,١٠١)	(١,٣٢١,١٠٥)	رسم الترخيص *
(٤٣,٧٠٣)	(٢٤,٩٨٢)	(١٨,٧٢٠)	رخص برامج حاسوبية
(٢,٣٤٢,٩٠٨)	(١,٠٠٣,٠٨٢)	(١,٣٣٩,٨٢٥)	
٢١,١٥٤,٦٢٨		٢٣,١٣٣,٤٧٧	

شركة الاتصالات المتنقلة السعودية

(شركة مساهمة سعودية)

إيضاحات حول القوائم المالية

للسنة المنتهية في ٣١ ديسمبر ٢٠١٠

(جميع المبالغ بآلاف الريالات السعودية مالم يذكر غير ذلك)

بآلاف الريالات السعودية			
٣١ ديسمبر ٢٠١٠	إضافات	١ يناير ٢٠١٠	
التكلفة			
٢٣,٣٥٩,١٨٠	-	٢٣,٣٥٩,١٨٠	رسم الترخيص *
١١٤,١٢٢	٥١,٩٣٢	٦٢,١٩٠	رخص برامج حاسوبية
٢٣,٤٧٣,٣٠٢	٥١,٩٣٢	٢٣,٤٢١,٣٧٠	
الإطفاء المتراكم			
(١,٢٢١,١٠٥)	(٩٧٨,١٠٠)	(٢٤٣,٠٠٥)	رسم الترخيص *
(١٨,٧٢٠)	(١٥,٢١٥)	(٣,٥٠٥)	رخص برامج حاسوبية
(١,٢٣٩,٨٢٥)	(٩٩٣,٣١٥)	(٢٤٦,٥١٠)	
٢٢,١٣٣,٤٧٧		٢٣,١٧٤,٨٦٠	

بموجب القرارات الوزارية رقم ١٧٥ بتاريخ ٢٥ جمادى الأولى ١٤٢٨ هـ (الموافق ١١ يونيو ٢٠٠٧) ورقم ٣٥٧ بتاريخ ٢٨ ذو الحجة ١٤٢٨ هـ (الموافق ٧ يناير ٢٠٠٨)، المرسوم الملكي رقم م/٤٨ بتاريخ ٢٦ جمادى الأولى ١٤٢٨ هـ (الموافق ١٢ يونيو ٢٠٠٧) تم منح الشركة الترخيص كمشغل ثالث لخدمات الهاتف الجوال في المملكة العربية السعودية لمدة ٢٥ سنة هجرية مقابل ٢٢,٩١ مليار ريال سعودي. وتشمل رسوم الترخيص أيضاً على مبلغ يعادل ٤٤٩,١٨ مليون ريال سعودي لتمويل التكاليف المتعلقة بها وتم رسمتها كجزء من تكلفة الترخيص وفقاً للمعايير المتعارف عليها. (أنظر إيضاح رقم ٢-٢).

١٠- ذمم دائنة

بآلاف الريالات السعودية		
٢٠٠٩	٢٠١٠	
١,٧٩٩,٢٨٧	٢,٠٨٣,٢٩١	تجارية
٥,٥٤٤	٦,٩٦	ضرائب استقطاع
١٤٥	٣٠١	مستحقات للموظفين
٩,٨١٦	١٤,٨١٥	مطلوبات أخرى
١,٨١٤,٧٩٢	٢,١٠٤,٥٠٣	

شركة الاتصالات المتنقلة السعودية

(شركة مساهمة سعودية)

إيضاحات حول القوائم المالية

للسنة المنتهية في ٣١ ديسمبر ٢٠١٠

(جميع المبالغ بالآلاف الريالات السعودية مالم يذكر غير ذلك)

١١- مصاريف مستحقة ومطلوبات أخرى

بالآلاف الريالات السعودية		
٢٠٠٩	٢٠١٠	
١,٦٩٦,٢٧١	٢,١٤٨,١٠٨	تجارية
١٠٣,٥٥٩	١٤٠,٧٩٥	مصاريف تمويل
٤١,٧٦٢	٥٤,٦٤٨	الموظفين
٨٧,٩٣٠	١٧٦,٠٨٦	رسوم حكومية (إيضاح ٢٠)
٣٥,١٣٧	٦٧,٥٨٦	أخرى
١,٩٦٤,٧٤٩	٢,٥٨٧,٢٢٣	

١٢- تسهيل قصير الأجل

خلال يونيو ٢٠١٠ ، تم ترتيب تسهيل قصير الأجل من خلال بنك بي إن بي باريباس ويستحق السداد في يونيو ٢٠١١ من أجل إعادة تمويل التزامات الشركة بموجب الإتفاقيات القائمة لتمويل الموردين. هذا التسهيل يتكون من جزء بالريال السعودي بإجمالي ٤٣٨,٨ مليون ريال سعودي وجزء بالدولار الأمريكي بإجمالي ٤٦٨ مليون دولار أمريكي (١,٧٥٥ مليون ريال سعودي) وذلك مقابل ضمانات مقدمة من مساهم مؤسس. إن التسهيل يخضع لمصاريف تمويل كما نصت الاتفاقية.

١٣- أوراق دفع

بالآلاف الريالات السعودية		
٢٠٠٩	٢٠١٠	
		أوراق دفع متداولة
٥٧٧,٧٥٨	-	نوكيا سيمنس تيتوليكنين أو واي
١,٥٧٤,٤٦١	-	موتورولا إنك
٢,١٥٢,٢١٩	-	
-	-	أوراق دفع غير متداولة
-	٦٥٩,٢٢١	موتورولا إنك

شركة الاتصالات المتنقلة السعودية

(شركة مساهمة سعودية)

إيضاحات حول القوائم المالية

للسنة المنتهية في ٣١ ديسمبر ٢٠١٠

(جميع المبالغ بالآلاف الريالات السعودية مالم يذكر غير ذلك)

١٤- دفعات مقدمة من المساهمين

قام المساهمون المؤسسون بدفع مبالغ كدفعات مقدمة للشركة طبقاً للترتيبات المتفق عليها مع الشركاء خلال الربع الثالث من عام ٢٠٠٩ ، إن الرصيد القائم يخضع لمصاريف تمويل على أساس المعدلات السائدة في السوق. فيما يلي تفصيل للدفعات المقدمة من المساهمين كما في ٣١ ديسمبر:

بالآلاف الريالات السعودية		
٢٠٠٩	٢٠١٠	
٢,٣٥٠,٥٩٥	٢,٣٥٠,٥٩٥	شركة الاتصالات المتنقلة ش. م. ك
٣١٤,٨٩٠	٣١٤,٨٩٠	مؤسسة فادن للتجارة والمقاولات
٢٠١,٣٦٥	٢٠١,٣٦٥	مصنع البلاستيك السعودي
١٣٦,٩٨٤	١٣٦,٩٨٤	شركة ركيزة القابضة
١٠٩,٥٨٧	١٠٩,٥٨٧	شركة المراعي
١٠٩,٥٨٧	١٠٩,٥٨٧	مؤسسة أشبال العرب للمقاولات
٥٤,٧٩٣	٥٤,٧٩٣	شركة الجريسي للتنمية المحدودة
٢٧,٣٩٧	٢٧,٣٩٧	شركة السيل الشرقية المحدودة
٣,٤٠٥,١٩٨	٣,٤٠٥,١٩٨	
٦٣,٦٢٩	٢٦٠,٢٩٩	مصاريف تمويل مستحقة
٣,٤٦٨,٨٢٧	٣,٦٦٥,٤٩٧	إجمالي

لم يتم جدولة سداد الدفعات المقدمة من المساهمين كما في ٣١ ديسمبر ٢٠١٠ ، بما في ذلك مصاريف التمويل المستحقة المتعلقة بها حتى يتم سداد تسهيل المراجعة المشترك البالغ ٩,٧٥ مليار ريال سعودي (إيضاح ١٥).

شركة الاتصالات المتنقلة السعودية

(شركة مساهمة سعودية)

إيضاحات حول القوائم المالية

للسنة المنتهية في ٢١ ديسمبر ٢٠١٠

(جميع المبالغ بالآلاف الريالات السعودية مالم يذكر غير ذلك)

١٥- تمويل مرابحة مشترك من البنوك

تم ترتيب رصيد تسهيل المرابحة المشترك (تسهيل مرابحة) البالغ ٩,٧٥ مليار ريال سعودي تقريباً من خلال البنك السعودي الفرنسي وذلك لغرض إعادة تمويل التسهيل التمويلي السابق الذي استحق في شهر يوليو ٢٠٠٩ . يتكون هذا التسهيل من جزء بالريال السعودي بإجمالي ٧,٠٩ مليار ريال سعودي وجزء بالدولار الأمريكي بإجمالي قدره ٧١٠ مليون دولار أمريكي (٢,٦٦ مليار ريال سعودي).

تسدد مصاريف التمويل وفقاً لتسهيل المرابحة بشكل ربع سنوي على سنتين. إن أصل مبلغ التمويل يستحق السداد دفعة واحدة بتاريخ ١٢ أغسطس ٢٠١١ . وطبقاً لاتفاقية تمويل المرابحة فإنه في حال عدم تعثر الشركة في السداد فإن لديها الخيار في تمديد تاريخ السداد الأولي (١٢ أغسطس ٢٠١١) لمدة ستة أشهر من خلال اشعار المقرضين بذلك. لدى الشركة النية في ممارسة هذا الخيار ووفقاً لذلك فإن الرصيد القائم كما في ٢١ ديسمبر ٢٠١٠ تم تصنيفه كبنء طويل الأجل.

تتلخص القيود المالية المحددة من قبل البنوك المقرضة فيما يلي:

- رهونات سلبية على جميع الإيرادات والموجودات.
- قيود على القروض والضمانات التي تمنح للعملاء والموزعين والتجار وباعة التجزئة وباعة الجملة والموظفين.
- عدم حصول الشركة على أي تسهيلات إضافية، حقوق متساوية، كما تشترط التأمين على جميع موجودات الشركة.
- الالتزام بالشروط المالية المحددة على مدى الزمن.

١٦- مشتقات أدوات مالية

تتلخص القيمة العادلة لمشتقات الأدوات المالية (مقايضة سعر العمولة) مع مبالغ العقود بما يلي:

القيمة العادلة بالسالب	مبلغ العقد الافتراضي	٢١ ديسمبر ٢٠١٠
(١٣٤,٦٢٠)	٨,٢٨٧,٥٠٠	

شركة الاتصالات المتنقلة السعودية

(شركة مساهمة سعودية)

إيضاحات حول القوائم المالية

للسنة المنتهية في ٣١ ديسمبر ٢٠١٠

(جميع المبالغ بالآلاف الريالات السعودية مالم يذكر غير ذلك)

١٧- أمور متعلقة بأطراف ذوي علاقة

إن الشركة عضو في مجموعة من الشركات الزميلة والتي تدار بشكل مباشر أو غير مباشر من قبل شريك الأغلبية. تتضمن الأطراف ذوي العلاقة في الشركة مجموعة (بين وجميع الأطراف ذوي العلاقة) بما في ذلك الشركات التابعة والزميلة) ملاك الأسهم الرئيسيون وحقوق التصويت في الشركة وأعضاء مجلس الإدارة والإدارة العليا.

١٧-١ معاملات مع أطراف ذوي علاقة

تتلخص أهم المعاملات مع الأطراف ذوي العلاقة التي تمت في سياق العمل الطبيعي للشركة والمدرجة ضمن القوائم المالية بما يلي:

بالآلاف الريالات السعودية		
٢٠٠٩	٢٠١٠	
٤٧,٨٧٤	٣١,٤١٦	إيرادات
٤,٣٧٢	٣,٠٩٤	خدمات واستشارات
١٢٦,١٣٢	١٨٩,٩٠٠	رسوم إدارية (إيضاح ٢١)
٥,٠٨٦	٥,٩٠٠	رواتب ومزايا

تم سداد المدفوعات نيابة عن الشركة من قبل مساهم الأغلبية والشركات التابعة له. تم تحمّل الرسوم الإدارية من قبل أحد المساهمين المؤسسين على أساس الاتفاقية الموقععة. راجع أيضاً إيضاح ١٤ المتعلق بدفعات مقدمة من المساهمين.

١٧-٢ أرصدة مع أطراف ذوي علاقة

فيما يلي أهم أرصدة نهاية السنة الناتجة عن المعاملات مع الأطراف ذوي العلاقة:

(أ) مطلوب لأطراف ذوي علاقة:

بالآلاف الريالات السعودية		
٢٠٠٩	٢٠١٠	
٤٨,١٧٦	٤٣٦,٩٤٠	ام تي سي - المكتب الرئيسي
٢,٠٠٠	٢,٠٠٠	شركة مدى
١,١٨٩	١٨,١٣٠	أخرى
٥١,٣٦٥	٤٥٧,٠٧٠	

شركة الاتصالات المتنقلة السعودية

(شركة مساهمة سعودية)

إيضاحات حول القوائم المالية

للسنة المنتهية في ٣١ ديسمبر ٢٠١٠

(جميع المبالغ بآلاف الريالات السعودية مالم يذكر غير ذلك)

١٨- رأس المال

تكون رأس مال الشركة كما في ٣١ ديسمبر ٢٠١٠ و ٢٠٠٩ من ١,٤ مليار سهم وتبلغ القيمة الاسمية لكل سهم ١٠ ريال سعودي وهي موزعة كالتالي:

المساهمون	عدد الأسهم	رأس المال
شركة الاتصالات المتنقلة ش. م. ك	٢٥٠,٠٠٠,٠٠٠	٢,٥٠٠,٠٠٠
مصنع البلاستيك السعودي	٩٦,٢٥٠,٠٠٠	٩٦٢,٥٠٠
مؤسسة فادن للتجارة والمقاولات	٩٦,٢٥٠,٠٠٠	٩٦٢,٥٠٠
شركة ركيزة القابضة	٤٣,٧٥٠,٠٠٠	٤٣٧,٥٠٠
شركة المراعي	٢٥٠,٠٠٠,٠٠٠	٢٥٠,٠٠٠
مؤسسة أشبال العرب للمقاولات	٢٥٠,٠٠٠,٠٠٠	٢٥٠,٠٠٠
شركة الجريسي للتنمية المحدودة	١٧٥,٠٠٠,٠٠٠	١٧٥,٠٠٠
مؤسسة النخبة المعمارية للهندسة والمقاولات	١٧٥,٠٠٠,٠٠٠	١٧٥,٠٠٠
شركة السيل الشرقية المحدودة	٨,٧٥٠,٠٠٠	٨٧,٥٠٠
مجموع المساهمين المؤسسين	٧٠٠,٠٠٠,٠٠٠	٧,٠٠٠,٠٠٠
المؤسسة العامة للتقاعد	٧٠٠,٠٠٠,٠٠٠	٧٠٠,٠٠٠
اكتتاب عام للمواطنين السعوديين	٦٣,٠٠٠,٠٠٠	٦,٣٠٠,٠٠٠
الإجمالي	١,٤٠٠,٠٠٠,٠٠٠	١٤,٠٠٠,٠٠٠

١٩- الإيرادات

بآلاف الريالات السعودية		
٢٠٠٩	٢٠١٠	
٢,٨٧٩,١٦٢	٥,٨١٤,٨٢٧	رسوم استخدام
١٢٢,٤٢٩	١١٤,٨٦٠	اشترك
٢,٤٦١	٤,٦٨٣	أخرى
٢,٠٠٤,٠٥٢	٥,٩٣٤,٣٧٠	

شركة الاتصالات المتنقلة السعودية

(شركة مساهمة سعودية)

إيضاحات حول القوائم المالية

للسنة المنتهية في ٣١ ديسمبر ٢٠١٠

(جميع المبالغ بالآلاف الريالات السعودية مالم يذكر غير ذلك)

٢٠- تكلفة الإيرادات

بالآلاف الريالات السعودية		
٢٠٠٩	٢٠١٠	
٣,٠٠٤,٠٥٢	٢,١٩٩,٧٧٨	رسوم استخدام الشبكات الأخرى
٢٠٤,٣٥١	٥٨٨,٨٠٧	الرسوم الحكومية
١٩٢,٣٥٠	٢٠٥,٣٧٧	خطوط مستأجرة
١٠٥,٦٨٢	٣٦٢,٠٢٠	خصم على بطاقات الشحن
١٣٢,٥٥٧	١٤٧,٩٤٠	أخرى
٢,١٢٧,٠٢٦	٣,٤٠٣,٩٢٢	

تتعلق الرسوم الحكومية بالتراخيص السنوية والرسوم التجارية والتعليمات الصادرة من هيئة الاتصالات وتكنولوجيا المعلومات.

٢١- مصاريف توزيع وتسويق

بالآلاف الريالات السعودية		
٢٠٠٩	٢٠١٠	
٢٩٩,٦١٨	٣٠٥,٩٧٥	عمولة الوكلاء
٢٩٦,٩٢١	٢٥٢,٠٥٢	إعلانات
٢٣٦,٠١٥	٤١٧,٣١٨	صيانة وإصلاح
٢١٧,٦٨٥	٢٣١,٠١٩	رواتب الموظفين والمزايا الأخرى
١٥٥,٨٩٧	١٨٩,٥٨٦	إيجارات
١٢٦,١٢٢	١٨٩,٩٠٠	رسوم إدارية (إيضاح ١٧)
٨٢,٤٦١	١٥٩,٨٨٩	مصرفون ديون مشكوك في تحصيلها (إيضاح ٥ و ٧)
٦٧,٤٦٨	٣١,٠٤٠	أنظمة دعم ورخص
٢٦,٥٠٦	٤,٥٨٦	منافع
٨,٠٩٠	١١,٣٠٢	ولاء الزبائن ومحتجزات
٥٦,٩٤٨	٥٥,٩٩٨	أخرى
١,٥٧٣,٧٤١	١,٨٤٨,٦٦٦	

شركة الاتصالات المتنقلة السعودية

(شركة مساهمة سعودية)

إيضاحات حول القوائم المالية

للسنة المنتهية في ٣١ ديسمبر ٢٠١٠

(جميع المبالغ بآلاف الريالات السعودية مالم يذكر غير ذلك)

٢٢- مصاريف عمومية وإدارية

بآلاف الريالات السعودية		
٢٠٠٩	٢٠١٠	
١١٤,٧٢٢	٧٤,٦٩٤	استشارات
٩٦,٨٧٠	١٠٠,٦٩٩	رواتب الموظفين والمزايا الأخرى
٥٩,٨٩٢	٥٢,٥١٤	أنظمة دعم وصيانة
٤٦,٦٢٨	٦١,٦٨٣	ضريبة الاستقطاع
١٩,١٠٣	٣١,٩٩١	صيانة وإصلاح
١٥,٦٤٩	٨,٢٧٩	أتعاب قانونية ومهنية
٢٣,٠٢٣	٢١,٢٨٣	أخرى
٢٧٥,٨٩٨	٣٥١,١٤٣	

٢٣- خسارة السهم

تم احتساب الخسارة للسهم بقسمة الخسائر من العمليات والخسائر غير التشغيلية - صافي وصافي السنة لكل سنة على المتوسط المرجح لعدد الأسهم المتداولة خلال هذه السنة والتي كان عددها ١,٤ مليار سهم.

٢٤- إيجارات تشغيلية

تستأجر الشركة مواقع ومباني والمكاتب الفنية المتعلقة بعملياتها. تتمثل الالتزامات المتعلقة بتلك الإيجارات التشغيلية كما في ٣١ ديسمبر كما يلي:

بآلاف الريالات السعودية		
٢٠٠٩	٢٠١٠	
٤٧٥,٧٤٦	١٦٤,٥٢٠	خلال ١٢ شهر
٨٧٤,٩٦٤	٦١٤,٧٥٣	من ٢ - ٥ سنوات
٤٨٧,١٤٨	٢٩٤,٧٤٧	أكثر من ٥ سنوات
١,٨٣٧,٨٥٨	١,٠٧٤,٠٢٠	

شركة الاتصالات المتنقلة السعودية

(شركة مساهمة سعودية)

إيضاحات حول القوائم المالية

للسنة المنتهية في ٣١ ديسمبر ٢٠١٠

(جميع المبالغ بالآلاف الريالات السعودية مالم يذكر غير ذلك)

٢٥- التزامات محتملة وتعهدات

أبرمت الشركة عدة اتفاقيات مع موردين لشراء أجهزة اتصالات ومع شركات اتصالات متنقلة أخرى وذلك لتزويد خدمة الاتصالات المتنقلة. تتكون التعهدات الرأسمالية كما في ٣١ ديسمبر مما يلي:

بالآلاف الريالات السعودية		
٢٠٠٩	٢٠١٠	
٨١٤,٠٤٠	٤٨٠,٣٦٧	خلال ١٢ شهر
١,١٧٤,٦٣٣	٩١٢,٤٩٤	من ٢ - ٥ سنوات
١,٩٨٨,٦٧٢	١,٣٩٢,٨٦١	

بالإضافة إلى ذلك فإن الشركة وضمن أعمالها المعتادة قد تخضع إلى أو تدخل في قضايا قانونية ومطالبات أخرى. وتعتقد الإدارة بأنه ليس هناك أثر جوهري محتمل لهذه القضايا على المركز المالي للشركة أو على نتائج عملياتها.

٢٦- المعلومات القطاعية

بدأت الشركة مزاوله نشاطاتها التجارية في ٢٦ أغسطس ٢٠٠٨ . ومن تاريخ بداية النشاط فإن عمليات الشركة الرئيسية تتركز في تقديم خدمات الهاتف. وعليه، فإن المعلومات القطاعية غير قابلة للتطبيق

٢٧- الزكاة

١-٢٧ مكونات الوعاء الزكوي

تتكون العناصر الهامة المكونة للوعاء الزكوي التقريبي للسنة المنتهية في ٣١ ديسمبر الخاضعة إلى بعض التعديلات حسب أنظمة مصلحة الزكاة والدخل مما يلي:

بالآلاف الريالات السعودية		
٢٠٠٩	٢٠١٠	
١١,٧٢١,٨٢٨	٨,٦٢٢,٤٧٩	حقوق المساهمين كما في بداية السنة
٢٦,٩٥٣	١١٥,٤١٨	المخصصات كما في بداية السنة
١٢,٩٦٢,٨٥٠	١٣,٩٨٠,٤١١	قروض طويلة الأجل ودفعات مقدمة من المساهمين
(٣,٠١٠,٨٨٤)	(٢,١٨٩,٦٠٢)	صافي الخسارة المعدلة للسنة
(٣,٨٤٦,٧٠٠)	(٤,٢٩٨,٢٠٠)	ممتلكات ومعدات - صافي
(٢٢,١٣٣,٤٧٧)	(٢١,١٥٤,٦٢٨)	موجودات غير - صافي
(٤,٢٧٩,٤٣٠)	(٤,٩٢٤,١٢٢)	الوعاء الزكوي التقريبي للشركة

تحتسب الزكاة الشرعية بواقع ٢,٥٪ من الوعاء الزكوي أو صافي الدخل المعدل العائد على المساهمين، أيهما أكبر.

شركة الاتصالات المتنقلة السعودية

(شركة مساهمة سعودية)

إيضاحات حول القوائم المالية

للسنة المنتهية في ٣١ ديسمبر ٢٠١٠

(جميع المبالغ بالآلاف الريالات السعودية مالم يذكر غير ذلك)

احتساب صافي الخسارة المعدلة

بالآلاف الريالات السعودية		
٢٠٠٩	٢٠١٠	
(٢,٠٩٩,٣٤٩)	(٢,٣٥٨,٤٣٧)	صافي الخسارة للسنة
٦,٠٠٤	٦,٦٩٦	مكافأة نهاية الخدمة للموظفين
٨٢,٤٦١	١٦٢,١٣٩	مخصص الديون المشكوك في تحصيلها ومخصص مخزون متقادم
(٢,٠١٠,٨٨٤)	(٢,١٨٩,٦٠٢)	صافي الخسارة المعدلة للسنة

٢-٢٧ مخصص الزكاة

كما في ٣١ ديسمبر ٢٠١٠ و ٢٠٠٩ فإن الوعاء الزكوي يظهر بالقيمة السالبة بالإضافة إلى تكبد الشركة لخسائر. وبالتالي، لم يتم عمل مخصص للزكاة للسنتين المنتهيتين في ٣١ ديسمبر ٢٠١٠ و ٢٠٠٩ .

٢-٢٧ وضع الربوط الزكوية

قدّمت الشركة إفرازاتها الزكوية للفترة المنتهية في ٣١ ديسمبر ٢٠٠٨ وللسنة المنتهية في ٣١ ديسمبر ٢٠٠٩ ولم يتم استلام الربوط النهائية.

شركة الإتصالات المتنقلة السعودية

(شركة مساهمة سعودية)

القوائم المالية وتقرير مراجعي الحسابات

للسنة المنتهية في ٣١ ديسمبر ٢٠١١

تقرير مراجعي الحسابات

إلى السادة المساهمين المحترمين
شركة الاتصالات المتنقلة السعودية
(شركة مساهمة سعودية)
الرياض - المملكة العربية السعودية

نطاق المراجعة

لقد راجعنا قائمة المركز المالي المرفقة لشركة الاتصالات المتنقلة السعودية (" الشركة ") - وهي شركة مساهمة سعودية كما في ٣١ ديسمبر ٢٠١١ وقوائم العمليات والتدفقات النقدية والتغيرات في حقوق المساهمين للسنة المنتهية في ذلك التاريخ، والإيضاحات من رقم ١ إلى ٢٨ المعتبرة جزءاً لا يتجزأ من هذه القوائم المالية والمعدة من قبل الشركة وفقاً لنص المادة ١٢٣ من نظام الشركات والمقدمة لنا مع كافة المعلومات والبيانات التي طلبناها. إن هذه القوائم المالية هي مسؤولية إدارة الشركة وأن مسؤوليتنا هي إيداء رأينا على هذه القوائم المالية بناءً على المراجعة التي أجريناها.

لقد قمنا بمراجعتنا وفقاً لمعايير المراجعة المتعارف عليها في المملكة العربية السعودية، وتتطلب تلك المعايير أن نقوم بتخطيط وتنفيذ مراجعتنا للحصول على درجة معقولة من القناعة بأن القوائم المالية خالية من أية أخطاء جوهرية. تشمل إجراءات المراجعة على فحص اختبائي للمستندات المؤيدة للمبالغ والإفصاحات التي تحتويها القوائم المالية، كما تشمل على تقييم المعايير المحاسبية المتبعة والتقديرات الهامة التي استعملتها الإدارة وعلى تقييم عرض القوائم المالية ككل. وفي اعتقادنا أن مراجعتنا تشكل أساساً معقولاً نستند عليه في إيداء رأينا.

رأي مطلق

برأينا، إن القوائم المالية المرفقة تظهر بعزل، من كافة النواحي الجوهرية، المركز المالي للشركة كما في ٣١ ديسمبر ٢٠١١ وتنتج أعمالها وتدفقاتها النقدية للسنة المنتهية في ذلك التاريخ وفقاً لمعايير المحاسبة المتعارف عليها في المملكة العربية السعودية الملائمة لظروف الشركة كما وتتفق مع متطلبات نظام الشركات والنظام الأساسي للشركة فيما يتعلق بإعداد وعرض القوائم المالية.

لفت إنتباه

دون تعديل تقريرنا، نود لفت الإنتباه للإيضاح رقم ١ حول القوائم المالية حيث تكذبت الشركة صافي خسارة للسنة المنتهية في ٣١ ديسمبر ٢٠١١، كما تجاوزت المطلوبات المتداولة الموجودات المتداولة. تعتقد الشركة بأنها سوف تتمكن من الوفاء بالتزاماتها من خلال قيامها بعملياتها الاعتيادية وجهودها في تأمين التمويل اللازم المشروط بإعادة هيكلة رأسمال الشركة. وبناءً عليه، فلتد تم إعداد القوائم المالية المرفقة على أساس مبدأ الاستثمارية في النشاط.

ديلويت أند توش
بكر أبو الخير وشركاهم

ناصر الدين بلحمداً
(محاسب قانوني - ترخيص رقم ٢٢٢)

٢٧ ربيع الأول ١٤٣٣
١٩ فبراير ٢٠١٢

شركة الإتصالات المتنقلة السعودية

(شركة مساهمة سعودية)

قائمة المركز المالي

كما في ٣١ ديسمبر ٢٠١١

(بالآلاف الريالات السعودية)

كما في ٣١ ديسمبر		إيضاحات	
٢٠١٠	٢٠١١		
الموجودات			
موجودات متداولة			
٧٠٢,١١٧	٧٨٠,٢٧٢	٣	النقدية وشبه النقدية
١,٤٦٢,١٦٦	١,٠٠٦,٥٧٤	٤	ذمم مدينة
٢٨,٧٩٩	٤٢,٦١٧	٥	مخزون
٤٠٨,٥٢٧	٦٠١,٧٠٦	٦	مصاريف مدفوعة مقدماً وموجودات أخرى
٢,٦٠٢,٦٠٩	٢,٤٢٢,١٧٠		مجموع الموجودات المتداولة
موجودات غير متداولة			
٤,٢٩٨,٢٠٠	٤,٠٥٨,٨١٢	٧	ممتلكات ومعدات
٢١,١٥٤,٦٢٨	٢٠,٢٥٢,٧٧٨	٨	موجودات غير ملموسة
٢٥,٤٥٢,٨٢٨	٢٤,٢١١,٥٩١		مجموع الموجودات غير متداولة
٢٨,٠٥٥,٤٢٧	٢٦,٧٤٢,٧٦١		مجموع الموجودات
المطلوبات			
مطلوبات متداولة			
-	٩١٥,٨٧٦	٩	أوراق دفع
٢,١٩٢,٧٥٠	-	١٠	قرض قصير الأجل
-	٩,٧٤٧,٦٢٨	١١	الجزء المتداول من تمويل مرابحة مشترك
٢,١٠٤,٥٠٢	١,٦٠٩,٢٨٤	١٢	ذمم دائنة
١١٧,٢٩٤	٢٦,٦٧٢	١٣	مطلوب لأطراف ذات علاقة
٤٥١,٢٤٢	٤٢٤,٢٩٢		إيرادات مؤجلة
-	٤٥,٧٨١	١٤	مشتقات أدوات مالية
٢,٥٨٧,٢٢٢	٢,٧٢١,١٨٤	١٥	مصاريف مستحقة ومطلوبات أخرى
٧,٤٥٤,١١٢	١٥,٥١٠,٨٢٨		مجموع المطلوبات المتداولة
مطلوبات غير متداولة			
٦٥٩,٢٢١	١٥٢,٩٢٧	٩	أوراق دفع
-	٢,٢٢٢,٥٢٩	١٠	قرض طويل الأجل

شركة الإتصالات المتنقلة السعودية

(شركة مساهمة سعودية)

قائمة المركز المالي (تتمة)

كما في ٣١ ديسمبر ٢٠١١

(بآلاف الريالات السعودية)

كما في ٣١ ديسمبر		إيضاحات	
٢٠١٠	٢٠١١		
٩,٦٥٥,٦٩٣	-	١١	تمويل مرابحة مشترك
٣,٦٦٥,٤٩٧	٤,٠١٨,٥٥٠	١٦	دفعات مقدمة من المساهمين
٣٣٩,٧٧٦	٥٢,٦٥١	١٣	مطلوب لأطراف ذات علاقة
١٣٤,٦٣٠	-	١٤	مشتقات أدوات مالية
١٧,٠٩٦	٢٣,٢٠١		مخصص مكافأة نهاية الخدمة للموظفين
١٤,٤٧١,٩١٣	٦,٩٣٩,٨٦٨		مجموع المطلوبات غير المتداولة
٢١,٩٢٦,٠٢٥	٢٢,٤٥٠,٦٩٦		مجموع المطلوبات
			حقوق المساهمين
١٤,٠٠٠,٠٠٠	١٤,٠٠٠,٠٠٠	١٧	رأس المال
(١٣٤,٦٣٠)	(٤٥,٧٨١)	١٤	احتياطي تحوط
(٧,٧٢٥,٩٥٨)	(٩,٦٦١,١٥٤)		خسائر متراكمة
٦,١٢٩,٤١٢	٤,٢٩٣,٠٦٥		مجموع حقوق المساهمين
٢٨,٠٥٥,٤٢٧	٢٦,٧٤٣,٧٦١		مجموع المطلوبات وحقوق المساهمين
		٢٥ ، ٢٤	إرتباطات والتزامات

ان الايضاحات المرفقة في الصفحات من رقم ٦ إلى ٢٦ تشكل جزءاً لا يتجزأ من هذه القوائم المالية

شركة الإتصالات المتنقلة السعودية

(شركة مساهمة سعودية)

قائمة العمليات

للسنة المنتهية في ٣١ ديسمبر ٢٠١١

(بآلاف الريالات السعودية)

للسنة المنتهية في ٣١ ديسمبر		إيضاحات	
٢٠١٠	٢٠١١		
٥,٩٣٤,٣٧٠	٦,٦٩٩,٠٦٠	١٨	الإيرادات
(٣,٤٠٣,٩٢٣)	(٣,٤٩٨,٨٩٣)	١٩	تكلفة الإيرادات
٢,٥٣٠,٤٤٨	٣,٢٠٠,١٦٧		الربح الاجمالي
			مصاريف التشغيل
(١,٨٤٨,٦٦٦)	(١,٩٧٢,١٣٢)	٢٠	مصاريف توزيع وتسويق
(٣٥١,١٤٣)	(٣٢٩,١٨٥)	٢١	مصاريف عمومية وإدارية
(١,٤٩٤,٢٢٠)	(١,٧١٠,٣٢٨)	٨ ، ٧	مصاريف استهلاك وإطفاء
(٣,٦٩٤,٠٢٩)	(٤,٠١١,٦٤٥)		اجمالي مصاريف التشغيل
(١,١٦٣,٥٨١)	(٨١١,٤٧٨)		الخسارة التشغيلية
			إيرادات (مصاريف) أخرى
(١,١٩٥,٥١١)	(١,١١٣,٨٥٦)	١٦,١١,١٠٩	مصاريف تمويل
٦٥٥	١٣٨		عوائد عمولات
(٢,٣٥٨,٤٣٧)	(١,٩٢٥,١٩٦)		صافي الخسارة للسنة
		٢٢	خسارة السهم الاساسية (بالريالات السعودية):
(٠,٨٢)	(٠,٥٨)		من الخسارة التشغيلية
(٠,٨٥)	(٠,٨٠)		من الخسارة غير التشغيلية
(١,٦٨)	(١,٣٨)		من الخسارة الصافية

ان الايضاحات المرفقة في الصفحات من رقم ٦ إلى ٢٦ تشكل جزءا لا يتجزأ من هذه القوائم المالية

شركة الإتصالات المتنقلة السعودية

(شركة مساهمة سعودية)

قائمة التدفقات النقدية

للسنة المنتهية في ٣١ ديسمبر ٢٠١١

(بالآلاف الريالات السعودية)

للسنة المنتهية في ٣١ ديسمبر		
٢٠١٠	٢٠١١	
		التدفقات النقدية من الأنشطة التشغيلية :
(٢,٣٥٨,٤٣٧)	(١,٩٢٥,١٩٦)	صافي الخسارة للسنة
		تعديلات لتسوية الخسارة للسنة الى :
		صافي النقد من الانشطة التشغيلية:
١٥٩,٨٨٩	٧٦,٤٦١	مخصصة ذمم مدينة ودفوعات مقدمة مشكوك في تحصيلها
١,٤٩٤,٣٢٠	١,٧١٠,٣٢٨	مصاريف استهلاك وإطفاء
٢,٢٥٠	٧٥٠	مخصص بنود بضاعة بطيئة الحركة
١,١٩٥,٥١١	١,١١٣,٨٥٦	مصاريف تمويل
٦,٩٨١	٧,٤١٥	مخصص مكافأة نهاية الخدمة للموظفين
٥٠٠,٤١٤	٩٨٣,٦١٤	ربح التشغيل قبل التغييرات في رأس المال العامل
		التغييرات في رأس المال العامل:
(٦٢٣,٨٠٨)	٣٨٠,١٣١	ذمم مدينة
٨,٣٧٣	(١٥,٥٦٨)	مخزون
(١٠٣,٠٥٢)	(١٩٣,١٧٩)	مصاريف مدفوعة مقدماً وموجودات أخرى
٢٨٩,٧١١	(٣٤٤,٦٢٢)	ذمم دائنة
١٣٩,٧٢٠	٩٠,٢٥٤	مطلوب لأطراف ذات علاقة
٢٠٠,٨٢	(١٦,٩٥٠)	إيرادات مؤجلة
٦٢٣,٤٧٤	(٧٨٦,٣٦٥)	مصاريف مستحقة ومطلوبات أخرى
١,٠٣٣,٩١٥	٩٧,٣١٥	النقد من العمليات
(٥٧١,١٨٦)	(١٨٣,٥٣٠)	مصاريف تمويل مدفوعة
(٢٨٥)	(١,٣١٠)	مخصص مكافأة نهاية الخدمة للموظفين المدفوعة
٤٦٢,٤٤٤	(٨٧,٥٣٥)	صافي النقد (المستخدم في) / الناتج من الأنشطة التشغيلية
		الأنشطة الإستثمارية :
(٢٨٤,٦٢٣)	(٣٠٢,٠٠٩)	شراء ممتلكات ومعدات
(٢٤,٢٣٤)	(٨,٨١٥)	إضافات موجودات غير ملموسة
١,٢١٧	١,٧٢٨	عوائد بيع ممتلكات ومعدات

شركة الإتصالات المتنقلة السعودية

(شركة مساهمة سعودية)

قائمة التدفقات النقدية (تتمة)

للسنة المنتهية في ٣١ ديسمبر ٢٠١١

(بآلاف الريالات السعودية)

للسنة المنتهية في ٣١ ديسمبر		
٢٠١٠	٢٠١١	
(٣٠٧,٦٥٠)	(٣٠٩,٠٩٦)	صافي النقد المستخدم في الأنشطة الاستثمارية
		الأنشطة التمويلية :
(٣,١٥٢,٢١٩)	-	أوراق دفع
٢,١٩٣,٧٥٠	(٢,١٩٣,٧٥٠)	تسهيل قرض قصير الأجل
-	٢,٢٢٣,٥٢٩	المتحصل من قرض طويل الأجل
-	٩١,٩٤٥	تمويل مرابحة مشترك
-	٣٥٣,٠٥٣	دفعات مقدمة من المساهمين
٤١,٥٣١	٤٧٤,٧٧٧	صافي النقد الناتج من الأنشطة التمويلية :
١٩٦,٣٢٥	٧٨,١٥٦	صافي التغير في النقدية وشبه النقدية
٥٠٥,٧٩٢	٧٠٢,١١٧	النقدية وشبه النقدية في بداية السنة
١١٧,٧٠٢	٧٨٠,٢٧٣	النقدية وشبه النقدية في نهاية السنة
		معلومات إضافية غير نقدية :
١٣٤,٦٣٠	٨٨,٨٤٩	التغيرات في القيمة العادلة لمشتقات الأدوات المالية تظهر في الجانب المدين لحقوق المساهمين
٦٥٩,٢٢١	٤١٠,٥٩٢	تعديل على الممتلكات والمعدات مقابل أوراق دفع
-	١٥٠,٥٩٧	تعديل على الممتلكات والمعدات مقابل الذمم الدائنة

ان الايضاحات المرفقة في الصفحات من رقم ٦ إلى ٢٦ تشكل جزءاً لا يتجزأ من هذه القوائم المالية

شركة الإتصالات المتنقلة السعودية

(شركة مساهمة سعودية)

قائمة التغيرات في حقوق المساهمين

للسنة المنتهية في ٣١ ديسمبر ٢٠١١

(بآلاف الريالات السعودية)

إجمالي حقوق الملكية	خسائر متراكمة	احتياطي تحوط	رأس المال	إيضاح	
٨,٦٢٢,٤٧٩	(٥,٣٧٧,٥٢١)	-	١٤,٠٠٠,٠٠٠		١ يناير ٢٠١٠
(٢,٣٥٨,٤٣٧)	(٢,٣٥٨,٤٣٧)	-	-		الخسارة الصافية للسنة
(١٣٤,٦٣٠)	-	(١٣٤,٦٣٠)	-	١٤	مشتقات الأدوات المالية
٦,١٢٩,٤١٢	(٧,٧٢٥,٩٥٨)	(١٣٤,٦٣٠)	١٤,٠٠٠,٠٠٠		٣١ ديسمبر ٢٠١٠
(١,٩٢٥,١٩٦)	(١,٩٢٥,١٩٦)	-	-		الخسارة الصافية للسنة
٨٨,٨٤٩	-	٨٨,٨٤٩	-	١٤	مشتقات الأدوات المالية
٤,٢٩٣,٠٦٥	(٩,٦٦١,١٥٤)	(٤٥,٧٨١)	١٤,٠٠٠,٠٠٠		٣١ ديسمبر ٢٠١١

ان الايضاحات المرفقة في الصفحات من رقم ٦ إلى ٢٦ تشكل جزءاً لا يتجزأ من هذه القوائم المالية

شركة الإتصالات المتنقلة السعودية

(شركة مساهمة سعودية)

إيضاحات حول القوائم المالية

للسنة المنتهية في ٣١ ديسمبر ٢٠١١

١- التكوين والنشاطات

تقوم شركة الاتصالات المتنقلة السعودية («الشركة» أو «زين السعودية») بتقديم خدمات الاتصالات المتنقلة في المملكة العربية السعودية حيث تقوم بتشغيل وشراء وتقديم وتركيب وإدارة وصيانة خدمات الهاتف المتنقل.

الشركة هي شركة مساهمة سعودية أنشئت بموجب القرار الوزاري رقم ١٧٦ بتاريخ ٢٥ جمادى الأولى ١٤٢٨هـ (الموافق ١١ يونيو ٢٠٠٧م) وقرار رقم ٢٥٧ بتاريخ ٢٨ ذو الحجة ١٤٢٨هـ (الموافق ٧ يناير ٢٠٠٨م) والمرسوم الملكي رقم م/٤٨ بتاريخ ٢٦ جمادى الأولى ١٤٢٨هـ (الموافق ١٢ يونيو ٢٠٠٧م) والسجل التجاري رقم ١٠١٠٢٤٦١٩٢ الصادر من مدينة الرياض بتاريخ ٤ ربيع الأول ١٤٢٩هـ (الموافق ١٢ مارس ٢٠٠٨م) كمشغل ثالث لخدمة الهاتف المتنقل المعتمد على تقنية جي أس أم وخدمة الجيل الثالث في المملكة العربية السعودية لمدة ٢٥ سنة. يقع المركز الرئيسي للشركة في مدينة الرياض بالمملكة العربية السعودية.

تكبدت الشركة صافي خسارة للسنة المنتهية في ٣١ ديسمبر ٢٠١١، كما تجاوزت المطلوبات المتداولة الموجودات المتداولة ولديها خسائر متراكمة كما في ذلك التاريخ. إن هذه الأمور تشير إلى أن قدرة الشركة على الوفاء بالتزاماتها عند استحقاقها واستمرارها في نشاطها يعتمد على مقدرتها على ترتيب تمويل كافي في الوقت المناسب.

أوصى مجلس الإدارة («المجلس») في اجتماعه المنعقد بتاريخ ٢٠ فبراير ٢٠١١ وفي إجتماعه اللاحق بتاريخ ٢٦ أكتوبر ٢٠١١، بإعادة هيكل رأس مال الشركة من خلال تخفيض رأس المال من ١٤,٠٠٠,٠٠٠,٠٠٠ ريال سعودي إلى ٤,٨٠١,٠٠٠,٠٠٠ ريال سعودي، وبالتالي تخفيض عدد الأسهم من ١,٤ مليار سهم إلى ٤٨٠,١٠٠,٠٠٠ سهم عن طريق إلغاء ٩١٩,٩٠٠,٠٠٠ سهم أي بمعدل انخفاض ٦٥,٧٪ من رأس المال وبمعدل تخفيض سهم واحد عن كل ١,٥٢١٩ سهم تقريباً. إن الغرض من تخفيض رأس المال هو إطفاء الخسائر المتراكمة للشركة كما في ٢٠ سبتمبر ٢٠١١. كما أوصى المجلس بزيادة رأس المال بمقدار ٦,٠٠٠,٠٠٠,٠٠٠ ريال سعودي من خلال إصدار ٦٠٠,٠٠٠,٠٠٠ سهم جديد (إصدار أسهم حقوق أولوية) والتي تتضمن رسمة دفعات مقدمة من المساهمين إلى حقوق المساهمين، والتي تخضع لموافقة المساهمين المؤسسين، والحصول على سيولة نقدية من المستثمرين الحاليين ومن المؤسسة العامة للتقاعد. إن هذه التوصية خاضعة لموافقة المساهمين في الجمعية العامة غير العادية وهيئة السوق المالية ووزارة التجارة والصناعة. قامت الشركة برفع المستندات المطلوبة المتعلقة بإعادة هيكل رأس المال إلى هيئة السوق المالية بتاريخ ٢٨ ديسمبر ٢٠١١ لغرض المراجعة والموافقة عليها لتتيح للشركة البدء بإجراءات إصدار أسهم حقوق أولوية. إن المتحصل من إصدار أسهم حقوق أولوية سيستخدم لسداد جزء من تمويل المراجعة المشترك (تمويل المراجعة)، وخفض رأس المال العامل وتمويل المصاريف الرأسمالية كما سيستخدم لتطوير الشبكة.

وافق مجلس الإدارة في ١١ أكتوبر ٢٠١١ على البدء في المفاوضات مع المقرضين الحاليين والبحث عن مقرضين محتملين لإعادة تمويل تسهيل المراجعة الحالي. تقوم الشركة حالياً بتقييم الشروط والظروف لعدة مقرضين محتملين، وتعتقد الإدارة بأنه سوف يتم توقيع اتفاقية إعادة التمويل على الأرجح خلال النصف الأول من عام ٢٠١٢.

في ٢٩ سبتمبر ٢٠١١ انتهت النقاشات والمفاوضات المتعلقة بالاستحواذ المقترح من شركة المملكة القابضة ومجموعة بتلكو (الاتحاد) على ٢٥٪ من حصص شركة الاتصالات المتنقلة السعودية والمملوكة لشركة الاتصالات المتنقلة الكويتية ش. م. ك. ولن يستمر الاتحاد في عرضه المتعلق بالاستحواذ على حصة ٢٥٪ من شركة الاتصالات المتنقلة السعودية لشركة الاتصالات المتنقلة الكويتية ش. م. ك. عطفاً على ما تم ذكره، لم تعد شركة الاتصالات المتنقلة الكويتية ش. م. ك. تنوي بيع حصتها في الشركة، وأنه بدلاً من ذلك سيتم التركيز على الإسراع في خطة إعادة هيكل رأس مال الشركة مع دعمها الكامل للشركة.

قامت الشركة رسمياً في ديسمبر ٢٠١١م بطلب استخدام الخيارات لتمديد تاريخ استحقاق تمويل المراجعة لمدة ستة أشهر لتسهيل المناقشة، وحصلت على الموافقة المطلوبة من المقرضين خلال يناير ٢٠١٢م.

بموجب تقديرات مجلس الإدارة فإنه لدى الشركة موارد كافية لإستغلالها في النشاطات التشغيلية للشركة في المستقبل القريب. وعليه تم إعداد هذه القوائم المالية على أساس الإستمرارية في النشاط.

إن العنوان المسجل للشركة هو صندوق بريد ٢٩٥٨١٤، الرياض ١١٣٥١، المملكة العربية السعودية.

تمت الموافقة على هذه القوائم المالية من قبل مجلس الإدارة بتاريخ ١٩ فبراير ٢٠١٢.

شركة الإتصالات المتنقلة السعودية

(شركة مساهمة سعودية)

إيضاحات حول القوائم المالية

للسنة المنتهية في ٣١ ديسمبر ٢٠١١

٢- ملخص لأهم السياسات المحاسبية المتبعة

أهم السياسات المحاسبية المطبقة في إعداد هذه القوائم المالية تم إدراجها أدناه. تم تطبيق هذه السياسات بشكل منتظم لجميع السنوات المعروضة، ما لم يذكر غير ذلك.

١-٢ أسس الإعداد

أعدت القوائم المالية المرفقة على أساس التكلفة التاريخية وفقاً لمبدأ الاستحقاق، المعتمدة بإعادة تقييم مشتقات الأدوات المالية بالقيمة العادلة، وطبقاً للمعايير المحاسبية الصادرة عن الهيئة السعودية للمحاسبين القانونيين.

٢-٢ تقديرات وافتراضات محاسبية مؤثرة

يتطلب إعداد القوائم المالية وفقاً للمبادئ المحاسبية المتعارف عليها استخدام تقديرات وافتراضات تؤثر على مبالغ الموجودات والمطلوبات، والإفصاح عن الموجودات والالتزامات المحتملة كما في تاريخ القوائم المالية، وكذلك تقدير مبالغ الإيرادات والمصاريف خلال الفترة المالية. يتم تقييم التقديرات والافتراضات بشكل مستمر وهي مبنية على خبرة سابقة وعوامل أخرى تتضمن توقعات بالأحداث المستقبلية والتي تعتبر مناسبة للظروف. تقوم الشركة بتقديرات وافتراضات متعلقة بالمستقبل، والتي وفقاً لتعريفها، نادراً ما تتساوى مع النتائج الفعلية.

إن التقديرات والافتراضات ذات المخاطر الهامة التي قد ينتج عنها تعديلات جوهرية في القيمة الدفترية للموجودات والمطلوبات خلال السنة المالية اللاحقة تمت مناقشتها أدناه.

(أ) الموجودات غير الملموسة

تتضمن الموجودات غير الملموسة ترخيص حصلت عليه الشركة من وزارة الاتصالات والتراخيص المتعلقة بشراء برامج الحاسوب.

إن الحجم النسبي لأصول الشركة غير الملموسة البالغ ٧٥,٧٪ (٢٠١٠: ٧٥,٤٪) من إجمالي موجودات الشركة يجعل الافتراضات المتعلقة بالعمر الإنتاجي المقدر جوهرية فيما يتعلق بالمركز المالي للشركة وأدائها.

تقدير العمر الإنتاجي

العمر الإنتاجي المستخدم لاطفاء الأصول غير الملموسة يتصل بالأداء المستقبلي للأصول المكتنأه وتقدير الإدارة للفترة التي سوف تحصل الشركة خلالها على المنفعة الاقتصادية المتأتمية من الموجودات. أساس تحديد العمر الإنتاجي لأهم عناصر الأصول غير الملموسة هي كما يلي:

(أ-١) رخصة اتصالات الهاتف المحمول

إن العمر الإنتاجي هو مدة الرخصة. إن استخدام مصطلح الرخصة يعبر عن الفترة التي سوف تحصل الشركة خلالها على المنفعة الاقتصادية.

(أ-٢) تراخيص برامج الكمبيوتر

تحدد الإدارة العمر الإنتاجي في الوقت الذي يتم الحصول فيه على البرمجيات وتدخل حيز الاستعمال ويتم مراجعته بشكل منتظم للملاءمة. يمثل العمر الإنتاجي رؤية الإدارة في مدى الفترة المتوقعة التي سوف تحصل الشركة خلالها على المنافع من البرنامج ، ولكن لا تتجاوز مدة الرخصة.

(ب) الممتلكات والمعدات

تمثل الممتلكات والمعدات أيضاً نسبة كبيرة من أصول الشركة تبلغ ١٥,٢٪ (٢٠١٠: ١٥,٣٪) من إجمالي موجودات الشركة. ولذلك، فإن التقديرات والافتراضات المستخدمة لتحديد القيمة الدفترية والاستهلاك ذات الصلة تعتبر جوهرية فيما يتعلق بالمركز المالي للشركة وأدائها.

شركة الإتصالات المتنقلة السعودية

(شركة مساهمة سعودية)

إيضاحات حول القوائم المالية

للسنة المنتهية في ٣١ ديسمبر ٢٠١١

تقدير العمر الإنتاجي

إن المصروف المحمّل في ما يتعلق بالاستهلاك الدوري يؤخذ بعد تقدير العمر الانتاجي والقيمة المتبقية في نهاية حياة الاصل. زيادة العمر الانتاجي أو القيمة المتبقية من شأنه أن يؤدي إلى تخفيض مصروف الاستهلاك في قائمة العمليات.

إن العمر الإنتاجي لأصول الشركة تحدده الإدارة في الوقت الذي يتم الحصول فيه على الأصول وتتم ومراجعتها سنويا للملائمة. إن عمر الاصل مبني على التجربة التاريخية مع الأصول المماثلة وكذلك التنبؤ بالأحداث المستقبلية التي قد تؤثر على حياة الأصل، مثل التغييرات في التكنولوجيا. ما لم يكن هناك توقع معقول للتجديد أو استخدام بديل للأصل في المستقبل، يتم استهلاك شبكة البنية التحتية على مدى فترة لا تزيد على انتهاء الرخصة المرتبطة بها التي بموجبها تقدم الشركة خدمات الاتصالات.

(ج) مخصص ديون مشكوك في تحصيلها

يتم تكوين مخصص لحسابات المدينين التجاريين المشكوك في تحصيلها عند وجود دليل موضوعي بأن الشركة لن تستطيع تحصيل المبالغ المستحقة وفقاً للشروط الأساسية لحسابات المدينين. ويتم أخذ البنود التالية مؤشراً على وجود هبوط في حسابات المدينين التجارية، تعرض المدين لصعوبات مالية أو احتمال إفلاسه أو إعادة هيكلة مالية أو صعوبة أو تأخر (أكثر من ٦٠ يوماً) في سداد الدفعات المستحقة. يتم عمل تقديرات منفصلة للحسابات الفردية الجوهرية. وبالنسبة للمبالغ المستحقة غير الجوهرية إفرادياً، فإنه يتم عمل التقديرات بشكل جماعي ويتم تكوين مخصص بناءً على الوقت ومعدلات التحصيل السابقة.

٣-٢ التقارير القطاعية

(أ) القطاع التشغيلي

القطاع التشغيلي هو مجموعة من الموجودات أو العمليات أو المنشآت التي:

(١-أ) تعمل في أنشطة تدر إيرادات،

(٢-أ) تقوم الإدارة باستمرار بتحليل نتائج عملياتها من أجل اتخاذ القرارات التي تتعلق بتوزيع المصادر وتقييم الأداء،

(٣-أ) تتوفر عنها معلومات مالية بشكل منفصل.

(ب) القطاع الجغرافي

القطاع الجغرافي هو مجموعة من الموجودات أو العمليات أو المنشآت التي تقوم بأنشطة تدر إيرادات في بيئة اقتصادية محددة تخضع لمخاطر وعوائد مختلفة عن تلك التي تعمل في بيئات اقتصادية أخرى.

٤-٢ العملات الأجنبية

(أ) العملة الرئيسية

تظهر القوائم المالية للشركة بالريال السعودي والتي هي العملة الرئيسية للشركة.

(ب) معاملات وأرصدة

يتم تحويل المعاملات التي تتم بالعملات الأجنبية إلى الريال السعودي على أساس أسعار الصرف السائدة في تاريخ تلك المعاملات. يتم قيد أرباح وخسائر فروق العملة الناتجة عن تسوية تلك المعاملات وكذلك الناتجة من تحويل الموجودات والمطلوبات النقدية بالعملة الأجنبية على أساس أسعار صرف العملات السائدة كما في نهاية العام ضمن قائمة العمليات.

٥-٢ النقدية وشبه النقدية

تشتمل النقدية وشبه النقدية النقد في الصندوق ولدى البنوك والاستثمارات قصيرة الأجل الأخرى عالية السيولة، إن وجدت، والتي تستحق خلال ثلاثة أشهر أو أقل من تاريخ الشراء.

شركة الإتصالات المتنقلة السعودية

(شركة مساهمة سعودية)

إيضاحات حول القوائم المالية

للسنة المنتهية في ٣١ ديسمبر ٢٠١١

٦-٢ ذمم مدينة

تظهر الذمم المدينة بصافي القيمة القابلة للتحقق والتي تمثل الإيرادات المفوترة وغير المفوترة بعد خصم مخصص الديون المشكوك في تحصيلها. يتم عمل مخصص الديون المشكوك في تحصيلها عندما يكون هناك دليل موضوعي على عدم تمكن الشركة من تحصيل جميع المبالغ المستحقة بموجب الشروط الأصلية للذمم المدينة. يتم قيد هذه المخصصات في قائمة العمليات وتظهر تحت بند «مصاريف توزيع وتسويق». وعندما تكون الذمم المدينة غير قابلة للتحصيل، يتم شطبها مقابل مخصص الديون المشكوك في تحصيلها. تقيد أي مبالغ تسترد في وقت لاحق لذمم قد تم شطبها بقيد دائن على «مصاريف توزيع وتسويق» في قائمة العمليات.

٧-٢ مخزون

يقيد المخزون على أساس سعر التكلفة أو صافي القيمة القابلة للتحقق أيهما أقل. يحدد سعر التكلفة على أساس متوسط التكلفة المرجح. تمثل صافي القيمة القابلة للتحقق سعر البيع المقدّر في سياق الأعمال العادية ناقصاً تكاليف استكمال العملية ومصاريف البيع.

٨-٢ ممتلكات ومعدات

تظهر الممتلكات والمعدات بالتكلفة بعد خصم الاستهلاكات المتراكمة بإستثناء الإنشاءات تحت التنفيذ التي تظهر بالتكلفة. يحتمل الاستهلاك على قائمة العمليات على أساس طريقة القسط الثابت وذلك لتوزيع تكلفة هذه الموجودات على مدى الأعمار الإنتاجية المقدّرة لها كما يلي:

السنوات	تحسينات على المأجور
٨	معدات شبكة الإتصالات
١٥	أعمال مدنية (إتصالات)
٢	أنظمة تقنية المعلومات
٥	خوادم تقنية المعلومات
٥	أثاث ومفروشات
٢	معدات مكتبية
٥	سيارات ومعدات النقل الأخرى

تحدّد الأرباح والخسائر الناتجة عن الاستبعاد بمقارنة المتحصلات مع القيمة الدفترية وتقيد في قائمة العمليات. تقيد مصاريف الصيانة والإصلاحات العادية التي لا تزيد جوهرياً من العمر الإنتاجي المقدّر للأصل في قائمة العمليات عند تكبدها. يتم رسملة التجديدات والتحسينات الهامة، إن وجدت، ويتم استبعاد الأصل الذي تم استبداله.

٩-٢ موجودات غير ملموسة

يتم قياس رسم الرخصة بالتكلفة بعد طرح الإطفاء المتراكم. تم تحديد فترة الإطفاء والمقدرة بـ ٢٥ سنة هجرية بناءً على فترة الترخيص القائمة وشروط تجديد الترخيص وفيما إذا كان الترخيص معتمداً على تقنية محددة. يتم تحميل مصاريف الإطفاء على قائمة العمليات على أساس القسط الثابت خلال العمر الانتاجي المقدّر للشبكة من تاريخ بدء الخدمة للشبكة.

تتم رسملة تراخيص برامج الحاسوبية على أساس التكاليف المتكبدة لاستحواذها وتفعيلها للاستخدام. يتم إطفاء هذه التكاليف على أساس العمر الإنتاجي المقدّر لها والذي يتراوح ما بين ٢-٥ سنوات. يتم تسجيل التكاليف المرتبطة بشكل مباشر بإنتاج منتجات برمجية قابلة للتحديد ومميزة ومسيطر عليها من قبل الشركة ويتوقع منها منافع اقتصادية مستقبلية تتعدى السنة الواحدة كموجودات غير ملموسة.

يتم إثبات التكاليف المرتبطة بصيانة البرمجيات كمصاريف عند حدوثها.

شركة الإتصالات المتنقلة السعودية

(شركة مساهمة سعودية)

إيضاحات حول القوائم المالية

للسنة المنتهية في ٢١ ديسمبر ٢٠١١

١٠-٢ الهبوط في قيمة الموجودات غير المتداولة

يتم مراجعة الموجودات غير المتداولة فيما يتعلق بالهبوط في قيمتها عندما تشير الحالات أو التغير في الظروف إلى أن القيمة الدفترية قد تكون غير قابلة للاسترداد. يتم إثبات الخسارة الناتجة عن الهبوط في القيمة، والتي تمثل الزيادة في القيمة الدفترية للأصل عن القيمة القابلة للاسترداد وهي القيمة العادلة للأصل ناقصاً تكاليف البيع أو قيمة الاستخدام، أيهما أعلى. لغرض تقدير الهبوط، يتم تجميع الموجودات على أدنى مستوى لها بحيث تتواجد تدفقات نقدية منفصلة ومحددة (وحدات مدرة للنقد). يتم مراجعة الموجودات غير المتداولة، بخلاف الموجودات غير الملموسة، والتي سبق أن حدث هبوط في قيمتها بغرض احتمال عكس ذلك الهبوط، وذلك في تاريخ كل فترة مالية. إذا ما تم لاحقاً عكس خسارة الهبوط في القيمة، عندئذ تتم زيادة القيمة الدفترية للأصل أو الوحدة المدرة للنقد إلى التقدير المعدل لقيمتها القابلة للاسترداد، على ألا يزيد عن القيمة الدفترية فيما لو لم يتم إثبات خسارة الهبوط في قيمة ذلك الأصل أو الوحدة المدرة للنقد في السنوات السابقة. يتم إثبات عكس خسارة الهبوط في القيمة فوراً كإيرادات في قائمة العمليات. لا يتم عكس خسارة الهبوط في قيمة الموجودات غير الملموسة.

١١-٢ قروض

يتم إثبات القروض بقيمة المتحصلات المستلمة بعد خصم تكاليف المعاملة المتكبدة. يتم رسملة تكاليف القروض التي ترتبط مباشرة باقتناء أو إنشاء أو إنتاج الموجودات المؤهلة وذلك كجزء من هذه الموجودات. يتم تحميل تكاليف القروض الأخرى على قائمة العمليات.

١٢-٢ إيجارات رأسمالية

تقوم الشركة بالمحاسبة عن الممتلكات والمعدات المقتناة بموجب عقود إيجار رأسمالية وذلك بقيد الموجودات والمطلوبات المتعلقة بها. يتم تحديد هذه المبالغ بناءً على القيمة الحالية للحد الأدنى من دفعات الإيجار. يتم توزيع النفقات المالية على فترة الإيجار بطريقة توفر معدل تحميل دوري ثابت على رصيد المطلوبات القائم. يتم تحميل استهلاك الموجودات المقتناة بموجب عقود إيجار رأسمالية على قائمة العمليات وذلك باستخدام طريقة القسط الثابت بالمعدلات الملائمة لتلك الموجودات.

١٣-٢ ذمم دائنة ومستحقات

يتم إثبات مبالغ المطلوبات التي سيتم دفعها مقابل بضائع وخدمات مستلمة، سواءً تمت أو لم تتم فوترة الشركة.

١٤-٢ مخصصات

يتم إثبات المخصصات عندما يكون لدى الشركة إلتزام قانوني حالي أو متوقع ناتج عن حدث سابق، وهناك إحتمال وجود إستخدام للموارد لتسوية الإلتزام، وإمكانية تقدير المبلغ بشكل يعتمد عليه.

١٥-٢ الزكاة

تخضع الشركة للزكاة وفقاً لأنظمة مصلحة الزكاة والدخل («المصلحة»). يتم تحميل مخصص الزكاة المستحقة على الشركة، إن وجد، على قائمة العمليات. يتم تسجيل المبالغ الإضافية المستحقة، إن وجدت، بموجب الربوط الزكوية النهائية، عند تحديدها.

تقوم الشركة باستقطاع الضريبة الواجبة عن معاملات محددة مع أطراف غير مقيمة في المملكة العربية السعودية وذلك طبقاً لنظام ضريبة الدخل السعودي.

١٦-٢ مخصص مكافأة نهاية الخدمة للموظفين

يتم قيد مخصص مكافأة نهاية الخدمة للموظفين بموجب شروط أنظمة العمل والعمّال في المملكة العربية السعودية من قبل الشركة ويحتمل على قائمة العمليات. يتم إحتساب مبلغ الإلتزام على أساس القيمة الحالية للمكافأة المكتسبة التي تحقق للموظف فيما لو ترك الموظف عمله كما في تاريخ قائمة المركز المالي. يتم إحتساب المبالغ المسددة عند نهاية الخدمة على أساس رواتب وبدلات الموظفين الأخيرة وعدد سنوات خدماتهم المتراكمة، كما هو موضح في أنظمة المملكة العربية السعودية.

شركة الإتصالات المتنقلة السعودية

(شركة مساهمة سعودية)

إيضاحات حول القوائم المالية

للسنة المنتهية في ٣١ ديسمبر ٢٠١١

١٧-٢ الإيرادات

تتكون الإيرادات من الإيرادات من الاتصالات المتنقلة. تتكون الإيرادات من الاتصالات المتنقلة من مبالغ محملة على العملاء عند استخدامهم لخدمات البث والرسائل النصية وجميع خدمات الاتصالات المتنقلة الأخرى بما في ذلك توفير خدمات البيانات والمعلومات ورسوم ربط مستخدمي شبكات المحمول الأخرى والخط الأرضي بشبكة الشركة.

تسجل فترات الاتصال المستخدمة من قبل العملاء كجزء من الفواتير الدورية ويعترف بها كإيراد خلال تلك الفترة. يتم تسجيل الإيرادات من الخدمات غير المفوترة والناجمة من الخدمات التي قدمت من تاريخ إعداد الفاتورة إلى نهاية كل فترة محاسبية كإيرادات مستحقة بينما يتم تأجيل الإيرادات غير المكتسبة من الخدمات المقدمة في الفترات التالية لكل فترة محاسبية. أما الإيرادات الناتجة عن بيع البطاقات المسبقة الدفع فإنها تؤجل إلى أن يستخدم العميل فترات الاتصال أو عند انتهاء رصيد صلاحية هذه البطاقات.

يُعترف بالإيرادات الناتجة عن توفير خدمات البيانات والمعلومات عندما تقوم الشركة بتقديم الخدمة ويتوقف ذلك على طبيعة الخدمة فيما يعترف بها حسب إجمالي مبلغ الفاتورة الصادرة للعميل أو مبلغ العمولة المستحق مقابل تيسير الخدمة.

تقوم الشركة بتقديم الحوافز للعملاء كجزء من عروضها الترويجية، عند تقديم مثل هذه الحوافز في سياق العرض الذي يتضمن مزايا أخرى، فإن الإيراد الذي يمثل القيمة العادلة للحوافز والمرتبطة بالمزايا الأخرى المقدمة للعميل كجزء من العرض نفسه، يؤجل ويعترف به طبقاً لوفاء الشركة بالتزاماتها المتعلقة بالحوافز. وفيما يخص العروض التي تتضمن أكثر من ميزة، فإن قيمة العرض توزع على كل ميزة بناءً على القيمة العادلة لكل عنصر منفرداً. تقوم الشركة بصفة عامة بتحديد القيم العادلة للعناصر المنفردة طبقاً للأسعار التي يتم عندها بيع كل ميزة على أساس مستقل.

١٨-٢ مصاريف بيع وتسويق وعمومية وإدارية

تشتمل مصاريف البيع والتسويق والعمومية والإدارية على التكاليف المباشرة وغير المباشرة التي لا تكون بالضرورة جزءاً من تكاليف الإيراد كما هو مطلوب وفقاً للمبادئ المحاسبية المتعارف عليها. توزع هذه التكاليف بين مصاريف البيع والتسويق والعمومية والإدارية وتكاليف الإيراد، إن لزم الأمر، بطريقة منتظمة.

١٩-٢ عقود إيجار تشغيلية

تصنّف عقود الإيجار للممتلكات والمعدات كعقود إيجار تشغيلية في حالة بقاء جميع المخاطر والمنافع لهذه المعدات والممتلكات مع المؤجر. يتم تحميل مصاريف الإيجار بموجب عقود الإيجار التشغيلية على قائمة العمليات على أساس القسط الثابت على مدى فترة عقود الإيجار.

٢٠-٢ مشتقات الأدوات المالية

يتم قياس مشتقات الأدوات المالية بالقيمة العادلة. تعتمد طريقة الاعتراف بالأرباح والخسائر الناتجة إذا كانت هذه المشتقات مخصصة كأدوات تحوط أم لا. إن الجزء الفعّال من التغيرات في القيمة العادلة لهذه المشتقات التي تم تخصيصها وينطبق عليها مفهوم التحوط للتدفقات النقدية، يتم الاعتراف به كاحتياطي تحوط في قائمة حقوق المساهمين. إن الأرباح والخسائر المرتبطة بالجزء غير الفعّال يتم الاعتراف بها مباشرة في قائمة العمليات. إن الأرباح والخسائر التي تم إثباتها مبدئياً في احتياطي التحوط، يتم تحويلها إلى قائمة العمليات في الفترة التي حدث فيها التأثير على قائمة العمليات من قبل البند المتحوط منه.

شركة الإتصالات المتنقلة السعودية

(شركة مساهمة سعودية)

إيضاحات حول القوائم المالية

للسنة المنتهية في ٣١ ديسمبر ٢٠١١

٣- النقدية وشبه النقدية

بالآلاف الريالات السعودية		
٢٠١٠	٢٠١١	
٢٠١,٩١٧	٢٢٨,٧٨٩	نقد لدى البنوك
٢٠٠	٢٣٤	نقد في الصندوق
٥٠٠,٠٠٠	٥٥١,٢٥٠	وديعة لأجل
٧٠٢,١١٧	٧٨٠,٢٧٢	

٤- ذمم مدينة

بالآلاف الريالات السعودية		
٢٠١٠	٢٠١١	
١,٦٠٩,٥٢٥	١,٢٣١,٢٩٨	ذمم مدينة
١١٨,٢٣٩	١١٦,١٥٨	ذمم مدينة غير مفوترة
٢٩٩	٤٨٦	أخرى
١,٧٢٨,٠٧٢	١,٣٤٧,٩٤٢	
(٢٦٤,٩٠٧)	(٢٤١,٣٦٨)	ناقصاً : مخصص الديون المشكوك في تحصيلها
١,٤٦٣,١٦٦	١,٠٠٦,٥٧٤	

إن حركة مخصص الديون المشكوك في تحصيلها كما يلي:

بالآلاف الريالات السعودية		
٢٠١٠	٢٠١١	
٩٧,٠١٨	٢٦٤,٩٠٧	الرصيد كما في ١ يناير
١٦٧,٨٨٩	٧٦,٤٦١	إضافات
٢٦٤,٩٠٧	٢٤١,٣٦٨	الرصيد كما في ٣١ ديسمبر

٤-١ للشركة عقود مع مشغلين آخرين، حيث أنه يتم مقاصة الارصدة المدينة والدائنة لنفس المشغل.

إن صافي الارصدة في ٣١ ديسمبر ٢٠١١ و ٢٠١٠ متضمنة في الارصدة المدينة والدائنة كما يلي:

بالآلاف الريالات السعودية		
٢٠١٠	٢٠١١	
٩٢٨,١٥٤	٦٠٥,٧٤٥	ذمم مدينة صافي
١,١٩٦,٨١٠	٧٣٨,٤٠٤	ذمم دائنة صافي

٤-٢ إن الأرصدة المدينة المفوترة تتضمن مبالغ مستحقة من جهات ذات علاقة بمبلغ ١٤,٦ مليون

ريال سعودي

(٢٠١٠: ٥,٣ مليون ريال سعودي) وذلك مقابل تقديم خدمات إتصالات إلى جهات ذات علاقة.

شركة الإتصالات المتنقلة السعودية

(شركة مساهمة سعودية)

إيضاحات حول القوائم المالية

للسنة المنتهية في ٣١ ديسمبر ٢٠١١

٥- مخزون

بالآلاف الريالات السعودية		
٢٠١٠	٢٠١١	
٢١,١٩٦	٢١,٧٦٩	شرائح هاتف جوال
١,٥٤٤	١١,١٣٤	بطاقات إعادة شحن مسبقة الدفع
٧,٠٩٩	٥٢٨	أجهزة هاتف وملحقاتها
١,٢١٠	١٢,١٨٦	أخرى
٢١,٠٤٩	٤٦,٦١٧	
(٢,٢٥٠)	(٣,٠٠٠)	ناقصاً : مخصص مخزون بطيء الحركة
٢٨,٧٩٩	٤٣,٦١٧	

إن حركة مخصص مخزون بطيء الحركة كما يلي:

بالآلاف الريالات السعودية		
٢٠١٠	٢٠١١	
-	٢,٢٥٠	الرصيد كما في ١ يناير
٢,٢٥٠	٧٥٠	إضافات
٢,٢٥٠	٣,٠٠٠	الرصيد كما في ٣١ ديسمبر

٦- مصاريف مدفوعة مقدماً موجودات أخرى

بالآلاف الريالات السعودية		
٢٠١٠	٢٠١١	
١٧٧,١١٠	٢٣٩,١٧٥	دفعات مقدمة لخطوط النقل ووصلات الألياف
١٠٢,٤٨٩	٢٢٤,٨٦٧	دفعات مقدمة للموردين وتأمينات نقدية مستردة
٧١,٥٩٦	٨٦,٩٣٨	إيجار مدفوع مقدماً
١٢,٥٥٨	١٢,٦٨٩	إعلان مدفوع مقدماً
٢,٢٥٨	٨,٣٣٩	رسم ترخيص برامج حاسوب مدفوع مقدماً
٣,٠٧٦	٣,٧١٢	تأمين مدفوع مقدماً
٢٨,٢٤٠	٢٤,٩٨٦	أخرى
٤٠٨,٥٢٧	٦٠١,٧٠٦	

إن حركة مخصص مدفوعات مقدمة مشكوك في تحصيلها كما يلي:

بالآلاف الريالات السعودية		
٢٠١٠	٢٠١١	
٨,٠٠٠	-	الرصيد الإفتتاحي
(٨,٠٠٠)	-	عكس مخصص خلال السنة
-	-	الرصيد الختامي كما في ٣١ ديسمبر

شركة الإتصالات المتنقلة السعودية

(شركة مساهمة سعودية)

إيضاحات حول القوائم المالية

للسنة المنتهية في ٣١ ديسمبر ٢٠١١

٧- ممتلكات ومعدات - صافي

بالآلاف الريالات السعودية				
٣١ ديسمبر ٢٠١١	استيعادات / تحويلات	إضافات	١ يناير ٢٠١١	
التكلفة				
١٩٤,١٠٩	-	٣٠,٤٤٤	١٦٣,٦٦٥	تحسينات على المأجور
٤,٨١٥,٠١٣	(١,٨٤٦)	٧٦٢,٨٦٤	٤,٠٥٣,٩٩٥	معدات شبكة الاتصالات
٣١٧,٨٢٣	-	٤٥,٨٠١	٢٧٢,٠٢٢	أنظمة وخوادم تقنية المعلومات
٧٥,٤٦٣	-	١٣,٢٨٣	٦٢,٠٨٠	أثاث ومفروشات ومعدات مكتبية
٣,٧٧٠	(١,٩٩٥)	-	٥,٧٦٥	سيارات ومعدات النقل الأخرى
٤٣٠,٨٣٠	(٦٣٢,٥٥٦)	٣٤٢,٠٦٨	٧١١,٣١٨	أعمال رأسمالية تحت الإنشاء
٥,٨٢٧,٠٠٨	(٦٣٦,٢٩٧)	١,١٩٤,٥٦٠	٥,٣٨٥,٢٧١	
الاستهلاكات المتراكمة				
٩٧,٢٥٧	-	٣٢,٠١٧	٦٥,٢٤٠	تحسينات على المأجور
١,٤٤٠,٣٠٤	(٩٣٩)	٦٦٩,٠٨٦	٧٧٢,٠٥٧	معدات شبكة الاتصالات
١٨٥,٠٦٧	-	٦٩,٧٠٨	١١٥,٣٥٩	أنظمة وخوادم تقنية المعلومات
٤٣,٢٣٥	-	٢٧,٨١٥	١٥,٤٢٠	أثاث ومفروشات ومعدات مكتبية
٢,٤٢٢	(١,١٧٤)	١,٠٢٧	٢,٥٦٩	سيارات ومعدات النقل الأخرى
١,٧٦٨,١٩٥	(٢,١١٣)	٧٩٩,٦٦٣	٩٧٠,٦٤٥	
٤,٥٨,٨١٣			٤,٢٩٨,٢٠٠	
بالآلاف الريالات السعودية				
٣١ ديسمبر ٢٠١٠	استيعادات / تحويلات	إضافات	١ يناير ٢٠١٠	
التكلفة				
١٦٣,٦٦٥	-	١٦,٣٨٠	١٤٧,٢٨٥	تحسينات على المأجور
٤,٠٥٣,٩٩٥	(٩,٠٦٨)	٧٥٣,٦٩٥	٣,٢٠٩,٢٦٨	معدات شبكة الاتصالات
٢٧٢,٠٢٢	-	٢٤,٧٥٢	٢٤٧,٢٧٠	أنظمة وخوادم تقنية المعلومات
٦٢,٠٨٠	(١,٢٠٥)	١,١٥١	٦٢,١٢٤	أثاث ومفروشات ومعدات مكتبية
٥,٧٦٥	(٣٤٠)	-	٦,١٠٥	سيارات ومعدات النقل الأخرى
٧١١,٣١٨	(٤٦٠,١٧٠)	٦٠٨,٠٤٦	٥٦٣,٤٤٢	أعمال رأسمالية تحت الإنشاء
٥,٣٨٥,٢٧١	(٤٧٠,٧٨٣)	١,٤٠٤,٠٢٤	٤,٣١٨,٥١٢	

شركة الإتصالات المتنقلة السعودية

(شركة مساهمة سعودية)

إيضاحات حول القوائم المالية

للسنة المنتهية في ٣١ ديسمبر ٢٠١١

بالآلاف الريالات السعودية				
٣١ ديسمبر ٢٠١٠	استبعادات / تحويلات	إضافات	١ يناير ٢٠١٠	
الاستهلاكات المتركمة				
٦٥,٢٤٠	-	٢٩,٣٥٧	٣٥,٨٨٢	تحسينات على المأجور
٧٧٢,٥٧	(٩,٠٦٨)	٤١١,٩٤٧	٣٦٩,١٧٨	معدات شبكة الاتصالات
١١٥,٣٥٩	-	٤٣,٥٧٨	٧١,٧٨١	أنظمة وخوادم تقنية المعلومات
١٥,٤٢٠	(٢١٥)	٥,٠٩٨	١٠,٥٢٧	أثاث ومفروشات ومعدات مكتبية
٢,٥٦٩	(١١٢)	١,١٥٧	١,٥٢٥	سيارات ومعدات النقل الأخرى
٩٧٠,٦٤٥	(٩,٣٩٦)	٤٩١,١٢٧	٤٨٨,٩٠٤	
٤,٢٩٨,٢٠٠			٣,٨٤٦,٧٠٠	

الشركة في مرحلة توسعة شبكتها، يمثل بند أعمال رأسمالية تحت الإنشاء كما في ٣١ ديسمبر ٢٠١١ و ٢٠١٠ بشكل رئيسي تكاليف توسعة شبكات متعددة.

٨- موجودات غير ملموسة

بالآلاف الريالات السعودية			
٣١ ديسمبر ٢٠١١	إضافات	١ يناير ٢٠١١	
التكلفة			
٢٣,٢٥٩,١٨٠	-	٢٣,٢٥٩,١٨٠	رسم الترخيص*
١٤٧,١٧١	٨,٨١٥	١٢٨,٣٥٦	رخص برامج حاسوبية
٢٣,٥٠٦,٣٥١	٨,٨١٥	٢٣,٤٩٧,٥٢٦	
الإطفاء المتركم			
(٣,١٨١,٢٢٢)	(٨٨٢,١١٧)	(٣,٢٩٩,٣٠٦)	رسم الترخيص*
(٧٢,٢٥٠)	(٢٨,٥٤٨)	(٤٣,٧٠٢)	رخص برامج حاسوبية
(٣,٢٥٢,٥٧٢)	(٩١٠,٦٦٥)	(٣,٣٤٣,٩٠٨)	
٢,٢٥٢,٧٧٨		٢١,١٥٤,٦٢٨	

بالآلاف الريالات السعودية			
٣١ ديسمبر ٢٠١٠	إضافات	١ يناير ٢٠١٠	
التكلفة			
٢٣,٢٥٩,١٨٠	-	٢٣,٢٥٩,١٨٠	رسم الترخيص*
١٢٨,٣٥٦	٢٤,٢٣٤	١١٤,١٢٢	رخص برامج حاسوبية
٢٣,٤٩٧,٥٢٦	٢٤,٢٣٤	٢٣,٤٧٣,٢٠٢	

شركة الإتصالات المتنقلة السعودية

(شركة مساهمة سعودية)

إيضاحات حول القوائم المالية

للسنة المنتهية في ٣١ ديسمبر ٢٠١١

بالآلاف الريالات السعودية			
٣١ ديسمبر ٢٠١١	إضافات	١ يناير ٢٠١١	
			الإطفاء المتراكم
(٢,٢٩٩,٢٠٦)	(٩٧٨,١٠١)	(١,٣٢١,١٠٥)	رسم الترخيص*
(٤٣,٧٠٢)	(٢٤,٩٨٢)	(١٨,٧٢٠)	رخص برامج حاسوبية
(٢,٢٤٢,٩٠٨)	(١,٠٠٢,٠٨٢)	(١,٢٣٩,٨٢٥)	
٢١,١٥٤,٦٢٨		٢٢,١٣٣,٤٧٧	

* بموجب القرارات الوزارية رقم ١٧٦ بتاريخ ٢٥ جمادى الأولى ١٤٢٨هـ (الموافق ١١ يونيو ٢٠٠٧) ورقم ٣٥٧ بتاريخ ٢٨ ذو الحجة ١٤٢٨هـ (الموافق ٧ يناير ٢٠٠٨)، و المرسوم الملكي رقم ٤٨ / م بتاريخ ٢٦ جمادى الأولى ١٤٢٨هـ (الموافق ١٢ يونيو ٢٠٠٧) تم منح الشركة الترخيص كمشغل ثالث لخدمات الهاتف الجوال في المملكة العربية السعودية لمدة ٢٥ سنة مقابل ٢٢,٩١ مليار ريال سعودي، وتشمل رسوم الترخيص أيضاً على مبلغ يعادل ٤٤٩,١٨ مليون ريال سعودي لتمويل التكاليف المتعلقة بها وتم رسمتها كجزء من تكلفة الترخيص وفقاً للمعايير المتعارف عليها في المملكة العربية السعودية. خلال عام ٢٠١١، قامت الشركة بتعديل الإطفاء المتراكم للتخفيض بأثر رجعي كنتيجة للتغيير في الحياة العملية للتخفيض من ٢٥ سنة هجرية إلى ٢٥ سنة ميلادية. (أنظر إيضاح رقم ٢-٢).

٩- أوراق دفع

بالآلاف الريالات السعودية			
٢٠١٠	٢٠١١		
			أوراق دفع متداولة
-	٧٢,١٢٥		شركة هواوي انفستمنت العربية السعودية المحدودة
-	٨٤٢,٧٥١		موتورولا انكوربوريشن
-	٩١٥,٨٧٦		
			أوراق دفع غير متداولة
-	١٥٢,٩٢٧		شركة هواوي انفستمنت العربية السعودية المحدودة
٦٥٩,٢٢١	-		موتورولا انكوربوريشن
٦٥٩,٢٢١	١٥٢,٩٢٧		

١٠- القروض القصيرة والطويلة الأجل

في ٥ إبريل ٢٠١١م، تم ترتيب تمويل طويل الأجل مع بنوك تجارية محلية من أجل إعادة تمويل التزامات الشركة المترتبة على التمويل قصير الأجل المذكور أعلاه والذي يستحق السداد في ٩ إبريل ٢٠١٢م. يتكون هذا التمويل من جزء بالريال السعودي يبلغ إجماليه ١,٨٧٥ مليون ريال سعودي وجزء بالدولار الأمريكي يبلغ إجماليه ١٠٠ مليون دولار أمريكي (ما يعادل ٣٧٥ مليون ريال سعودي) وذلك مقابل ضمانات مقدمة من مساهم مؤسس. يحمل هذا التمويل عمولات تمويل منصوص عليها في الاتفاقية.

إن رصيد القرض طويل الأجل كما في ٣١ ديسمبر ٢٠١١ مخصصاً منه رصيد الرسوم المدفوعة مقدماً غير المطفأة.

شركة الإتصالات المتنقلة السعودية

(شركة مساهمة سعودية)

إيضاحات حول القوائم المالية

للسنة المنتهية في ٣١ ديسمبر ٢٠١١

١١- تمويل مرابحة مشترك

تم ترتيب تمويل المرابحة البالغ ٩,٧٥ مليار ريال سعودي تقريباً، من خلال البنك السعودي الفرنسي وذلك لغرض إعادة تمويل التسهيل التمويلي السابق الذي استحق في شهر يوليو ٢٠٠٩ م. يتكون هذا التمويل من جزء بالريال السعودي بإجمالي ٧,٠٩ مليار ريال سعودي وجزء آخر بالدولار الأمريكي بإجمالي ٧١٠ مليون دولار أمريكي (٢,٦٦ مليار ريال سعودي).

تسدد مصاريف التمويل وفقاً لتسهيل المرابحة بشكل ربع سنوي على مدة سنتين. إن أصل مبلغ التمويل استحق السداد على دفعة واحدة بتاريخ ٢٧ يوليو ٢٠١١. وطبقاً لاتفاقية تمويل المرابحة، فقد استخدمت الشركة خيار التمديد إلى ٢٧ يناير ٢٠١٢. وفي حال عدم التعثر، تعطي الاتفاقية الشركة الخيار في تمديد إضافي لتمويل المرابحة لستة أشهر أخرى حتى ٢٧ يوليو ٢٠١٢ مع موافقة خطية مسبقة من المقرضين. قامت الشركة في ديسمبر ٢٠١١ بإشعار المقرضين رسمياً لتمديد تاريخ سداد المرابحة، وتعتقد الإدارة أنها قادرة على الحصول على الموافقة من المقرضين خلال الربع الأول من عام ٢٠١٢ م. وبناءً عليه، تم تصنيف الرصيد القائم كما في ٣١ ديسمبر ٢٠١١ كبنء قصير الأجل (راجع إيضاح ١).

تتلخص التعهدات المالية المحددة من قبل البنوك المقرضة كما يلي:

- رهونات سلبية على جميع الإيرادات والموجودات.
- قيود على القروض والضمانات التي تمنح للعملاء والموزعين والتجار وباعة التجزئة وباعة الجملة والموظفين.
- عدم حصول الشركة على أي تسهيلات إضافية، كما تشترط التأمين على جميع موجودات الشركة.
- الالتزام بالشروط المالية المحددة على مدة فترة التمويل.

وافق مجلس الإدارة في ١١ أكتوبر ٢٠١١ م على البدء في المفاوضات مع المقرضين الحاليين والبحث عن مقرضين محتملين لإعادة تمويل تسهيل المرابحة الحالي. تقوم الشركة حالياً بتقييم الشروط والظروف لعدة مقرضين محتملين، وتعتقد الإدارة بأنه سوف يتم توقيع اتفاقية إعادة التمويل على الأرجح خلال النصف الأول من عام ٢٠١٢ (راجع إيضاح ١).

١٢- ذمم دائنة

بالآلاف الريالات السعودية		
٢٠١٠	٢٠١١	
٢,٠٨٣,٢٩١	١,٥٢٨,٠٠١	دائنون تجاريون
٦,٠٩٦	١٦,٣١٠	مخصص ضريبة استقطاع
٢٠١	٣٥٠	الموظفين
١٤,٨١٥	٦٤,٦٢٣	أخرى
٢,١٠٤,٥٠٢	١,٦٠٩,٢٨٤	

شركة الإتصالات المتنقلة السعودية

(شركة مساهمة سعودية)

إيضاحات حول القوائم المالية

للسنة المنتهية في ٣١ ديسمبر ٢٠١١

١٣- أمور متعلقة بأطراف ذات علاقة

إن الشركة عضو في مجموعة من الشركات الزميلة والتي تدار بشكل مباشر أو غير مباشر من قبل شريك الأغلبية. تتضمن الأطراف ذات العلاقة في الشركة مجموعة (ين وجميع الأطراف ذات العلاقة) بما في ذلك الشركات التابعة والزميلة) ملاك الأسهم الرئيسيون وحقوق التصويت في الشركة وأعضاء مجلس الإدارة والإدارة العليا.

١-١٣ معاملات مع أطراف ذات علاقة

تتلخص اهم المعاملات مع الأطراف ذات العلاقة التي تمت في سياق العمل الطبيعي للشركة والمدرجة ضمن القوائم المالية بما يلي:

بآلاف الريالات السعودية		
٢٠١٠	٢٠١١	
٣١,٤١٦	٤٤,٦٠٢	إيرادات
١٠,٧٣٨	١٣,٢٧٣	تكلفة إيرادات
٣,٠٩٤	-	استشارات و خدمات
١٨٩,٩٠٠	١٨٠,٨٧٥	أتباع إدارية (إيضاح ٢١)
٥,٩٠٠	-	رواتب ومزايا
١٧٧,٢٩٥	١٦٢,٢٨٩	أعباء تمويل

تم سداد المدفوعات نيابة عن الشركة من قبل مساهم الأغلبية والشركات التابعة لم. تم تحمّل الرسوم الإدارية من قبل أحد المساهمين المؤسسين على أساس الاتفاقية الموقعة. راجع أيضاً إيضاح ١٤ المتعلق بدفعات مقدمة من المساهمين.

٢-١٣ أرصدة مع أطراف ذات علاقة

فيما يلي أهم أرصدة نهاية السنة الناتجة عن المعاملات مع الأطراف ذات العلاقة :

(١) الجزء المتداول من المطلوب من لأطراف ذات علاقة

بآلاف الريالات السعودية		
٢٠١٠	٢٠١١	
١٧,٠٨٥	١٥,٠٨١	زين الاردن
٧,٥٦٢	٣,٧٦٢	زين البحرين
٢,٢٧٩	٢,٢٧٩	أخرى
٢٧,٠٢٦	٢١,٢٢٢	

شركة الإتصالات المتنقلة السعودية

(شركة مساهمة سعودية)

إيضاحات حول القوائم المالية

للسنة المنتهية في ٣١ ديسمبر ٢٠١١

(٢) الجزء المتداول المطلوب إلى لأطراف ذات علاقة

بالآلاف الريالات السعودية		
٢٠١٠	٢٠١١	
٩٧,٢٥٨	٩,٣٤٤	شركة الاتصالات المتنقلة ش.م.ك - الحساب الجاري
٤٢,١٧٥	٣٧,٥٤١	زين السودان
٢,٦٨٧	٨١٠	إم تي سي تتش
٢,٠٠٠	-	إم ايه دي ايه
٢٠٠	٢٠٠	أخرى
١٤٤,٣٢٠	٤٧,٨٩٥	
١١٧,٤٩٤	٣٦,٦٧٣	الجزء المتداول من المستحق إلى جهات ذات علاقة، صافي

(٣) الجزء غير المتداول من المطلوب إلى لأطراف ذات علاقة

بالآلاف الريالات السعودية		
٢٠١٠	٢٠١١	
٢٣٩,٧٧٦	٥٢٠,٦٥١	شركة الاتصالات المتنقلة ش.م.ك - أتباع إدارية

١٤- مشتقات أدوات مالية

تتلخص القيمة العادلة لمشتقات الأدوات المالية (مقايضة سعر العملة) مع مبالغ العقود بما يلي :

القيمة العادلة السلبية		قيمة العقد الاسمي	مشتقات الأدوات المالية
بالآلاف الريالات السعودية			
٣١ ديسمبر ٢٠١٠	٣١ ديسمبر ٢٠١١		
١٣٤,٦٣٠	٤٥,٧٨١	٨,٢٨٧,٥٠٠	

١٥- مصاريف مستحقة ومطلوبات أخرى

بالآلاف الريالات السعودية		
٢٠١٠	٢٠١١	
٢,١٤٨,١٠٨	١,٧٦٠,٠١١	تجارية
١٧٦,٠٨٦	٧٤١,٥٧٣	رسوم حكومية (إيضاح ٢٠)
٥٤,٦٤٨	٦٢,٤٧٠	الموظفين
١٤٠,٧٩٥	٦١,٨٦١	مصاريف تمويل
٦٧,٥٨٦	١٠٥,٢٧٠	مطلوبات أخرى
٢,٥٨٧,٢٢٣	٢,٧٣١,١٨٤	

شركة الإتصالات المتنقلة السعودية

(شركة مساهمة سعودية)

إيضاحات حول القوائم المالية

للسنة المنتهية في ٣١ ديسمبر ٢٠١١

١٦- دفعات مقدمة من المساهمين

قام المساهمون المؤسسون بدفع مبالغ كدفعات مقدمة للشركة طبقاً للترتيبات المتفق عليها مع الشركاء خلال الربع الثالث من عام ٢٠٠٩، إن الرصيد القائم يخضع لمصاريف تمويل على أساس المعدلات السائدة في السوق.

فيما يلي تفصيل للدفعات المقدمة من المساهمين كما في ٣١ ديسمبر :

بالآلاف الريالات السعودية		
٢٠١٠	٢٠١١	
٢,٣٥٠,٥٩٥	٢,٥٠٥,٠٧٤	شركة الإتصالات المتنقلة ش.م.ك
٣١٤,٨٩٠	٣١٤,٨٩٠	مؤسسة فادن للتجارة والمقاولات
٢٠١,٢٦٥	٢٠١,٢٦٥	مصنع البلاستيك السعودي
١٢٦,٩٨٤	١٢٦,٩٨٤	شركة ركيزة القابضة
١٠٩,٥٨٧	١٠٩,٥٨٧	شركة المراعي
١٠٩,٥٨٧	١٠٩,٥٨٧	مؤسسة أشبال العرب للمقاولات
٥٤,٧٩٣	٥٤,٧٩٣	شركة الجريسي للتنمية المحدودة
٢٧,٢٩٧	٢٧,٢٩٧	شركة السيل الشرقية المحدودة
٣,٤٠٥,١٩٨	٣,٥٥٩,٦٧٧	
٢٦,٢٩٩	٤٥٨,٨٧٣	مصاريف تمويل مستحقة
٣,٦٦٥,٤٩٧	٤,٠١٨,٥٥٠	إجمالي

لم يتم جدولة سداد الدفعات المقدمة من المساهمين كما في ٣١ ديسمبر ٢٠١١، بما في ذلك مصاريف التمويل المستحقة وذلك حتى يتم سداد تمويل المرابحة بمبلغ ٩,٧٥ مليار ريال سعودي (إيضاح ١١).

كما تم في الإفصاح رقم (١)، ستضمن عملية زيادة رأس المال رسملة الدفعات المقدمة من المساهمين المؤسسين من خلال تحويل الدفعات، المشار إليها أعلاه، إلى حقوق المساهمين والتي تخضع لموافقة المساهمين المؤسسين.

شركة الإتصالات المتنقلة السعودية

(شركة مساهمة سعودية)

إيضاحات حول القوائم المالية

للسنة المنتهية في ٣١ ديسمبر ٢٠١١

١٧- رأس المال

يتكون رأس مال الشركة كما في ٣١ ديسمبر ٢٠١١ و ٢٠١٠ من ١,٤ مليار سهم وتبلغ القيمة الاسمية لكل سهم ١٠ ريال سعودي وهي موزعة كالتالي:

بآلاف الريالات السعودية		المساهمون
رأس المال	عدد الأسهم	
٢,٥٠٠,٠٠٠	٢٥٠,٠٠٠,٠٠٠	شركة الإتصالات المتنقلة ش.م.ك
٩٦٢,٥٠٠	٩٦,٢٥٠,٠٠٠	مصنع البلاستيك السعودي
٩٦٢,٥٠٠	٩٦,٢٥٠,٠٠٠	مؤسسة فادن للتجارة والمقاولات
٤٣٧,٥٠٠	٤٣,٧٥٠,٠٠٠	شركة ركيزة القابضة
٢٥٠,٠٠٠	٢٥,٠٠٠,٠٠٠	شركة المزاوي
٢٥٠,٠٠٠	٢٥,٠٠٠,٠٠٠	مؤسسة أشبال العرب للمقاولات
١٧٥,٠٠٠	١٧,٥٠٠,٠٠٠	شركة الجريسي للتنمية المحدودة
١٧٥,٠٠٠	١٧,٥٠٠,٠٠٠	مؤسسة النخبة المعمارية للهندسة والمقاولات
٨٧,٥٠٠	٨,٧٥٠,٠٠٠	شركة السيل الشرقية المحدودة
٧,٠٠٠,٠٠٠	٧٠٠,٠٠٠,٠٠٠	مجموع المساهمين المؤسسين
٧٠٠,٠٠٠	٧٠,٠٠٠,٠٠٠	المؤسسة العامة للتقاعد
٦,٢٠٠,٠٠٠	٦٢٠,٠٠٠,٠٠٠	اكتتاب عام
١٤,٠٠٠,٠٠٠	١,٤٠٠,٠٠٠,٠٠٠	الإجمالي

١٨- الإيرادات

بآلاف الريالات السعودية		
٢٠١٠	٢٠١١	
٥,٨١٤,٨٢٧	٦,٥٢٤,٤٦٧	رسوم استخدام
١١٤,٨٦٠	١٤٢,٩٤١	اشترك
٤,٦٨٢	٢١,٦٥٢	أخرى
٥,٩٣٤,٢٧٠	٦,٦٩٩,٠٦٠	

١٩- تكلفة الإيرادات

بآلاف الريالات السعودية		
٢٠١٠	٢٠١١	
٢,١٩٩,٧٧٨	٢,١٤٥,٢٤٠	رسوم استخدام الشبكات الأخرى
٥٨٨,٨٠٧	٦٤٤,١٧٥	الرسوم الحكومية
٢٦٢,٠٢٠	٢٧٤,٦٢٤	خصم على بطاقات مسبقة الشحن
٢٠٥,٢٧٧	٢٤٧,٤٨٠	خطوط مستأجرة
١٤٧,٩٤٠	١٨٧,٣٦٤	أخرى
٣,٤٠٣,٩٢٢	٣,٤٩٨,٨٩٣	

تتعلق الرسوم الحكومية بالتراخيص السنوية والرسوم التجارية والتعليمات الصادرة من هيئة الإتصالات وتكنولوجيا المعلومات.

شركة الإتصالات المتنقلة السعودية

(شركة مساهمة سعودية)

إيضاحات حول القوائم المالية

للسنة المنتهية في ٣١ ديسمبر ٢٠١١

٢٠- مصاريف توزيع وتسويق

بآلاف الريالات السعودية		
٢٠١٠	٢٠١١	
٢٥٢,٠٥٢	٤٠٧,٨٥٢	إعلانات
٤١٧,٢١٨	٢٤٢,٦٦٥	صيانة وإصلاح
٢٢١,٠١٩	٢٠٩,٥٧٨	رواتب الموظفين وأعباء متعلقة
٢٠٥,٩٧٥	٢٩٢,٠٨٧	عمولة الوكلاء
١٨٩,٥٨٦	١٨٩,٨٤٢	إيجارات
١٨٩,٩٠٠	١٨٠,٨٧٥	رسوم إدارية (إيضاح ١٧)
١٥٩,٨٨٩	٧٦,٤٦١	مصرفون ديون مشكوك في تحصيلها (إيضاح ٥ و ٧)
١١,٢٠٢	٤٠,٠٧٩	عروض ترويجية للعملاء
٢١,٠٤٠	٢١,٦٢٧	أنظمة دعم ورخص
٤,٥٨٦	٢٢,٢٢٢	منافع
٥٥,٩٩٨	٧٥,٧٢٢	أخرى
١,٨٤٨,٦٦٦	١,٩٧٢,١٢٢	

٢١- مصاريف عمومية وإدارية

بآلاف الريالات السعودية		
٢٠١٠	٢٠١١	
١٠٠,٦٩٩	١٠١,٨٨٢	رواتب الموظفين وتكاليف متعلقة
٧٤,٦٩٤	٦٩,٢٢٧	استشارات
٥٢,٥١٤	٤٢,١٢٥	أنظمة دعم وصيانة
٢١,٩٩١	٢٧,٩٢٢	صيانة وإصلاح
٦١,٦٨٢	٢٢,٨٢٠	ضريبة الاستقطاع
٨,٢٧٩	٢,٨٧٢	أتعاب قانونية ومهنية
٢١,٢٨٢	٤٠,٢٠٤	أخرى
٢٥١,١٤٢	٢٢٩,١٨٥	

٢٢- خسارة السهم

تم احتساب الخسارة للسهم من الخسارة من الأعمال التشغيلية والخسارة الصافية بتقسيم الخسائر من الأعمال التشغيلية والخسارة الصافية للسنة على المتوسط المرجح لعدد الأسهم القائمة كما في ٣١ ديسمبر ٢٠١١ والبالغة ١,٤ مليار سهم (٢٠١٠: ١,٤ مليار سهم).

شركة الإتصالات المتنقلة السعودية

(شركة مساهمة سعودية)

إيضاحات حول القوائم المالية

للسنة المنتهية في ٣١ ديسمبر ٢٠١١

٢٣- الزكاة

١-٢٣ مكونات الوعاء الزكوي

تتكون العناصر الهامة المكونة للوعاء الزكوي التقريبي للسنة المنتهية في ٣١ ديسمبر الخاضعة إلى بعض التعديلات حسب أنظمة مصلحة الزكاة والدخل مما يلي :

بالآلاف الريالات السعودية		
٢٠١٠	٢٠١١	
٨,٦٢٢,٤٧٩	٦,١٢٩,٤١٢	حقوق المساهمين كما في بداية السنة
١١٥,٤١٨	٢٨٤,٢٥٣	المخصصات كما في بداية السنة
١٣,٩٨٠,٤١١	٦,٣٩٦,٠١٦	قروض طويلة الأجل ودفعات مقدمة من المساهمين
(٢,١٨٩,٦٠٢)	(١,٨٤٢,٦٣٠)	صافي الخسارة المعدلة للسنة
(٤,٢٩٨,٢٠٠)	(٤,٠٥٨,٨١٢)	ممتلكات ومعدات
(٢١,١٥٤,٦٢٨)	(٢٠,٢٥٢,٧٧٨)	موجودات غير ملموسة
(٤,٩٢٤,١٢٢)	(١٣,٢٤٤,٥٤٠)	الوعاء الزكوي التقريبي السالب للشركة

تحتسب الزكاة الشرعية بواقع ٢,٥٪ من الوعاء الزكوي أو صافي الدخل المعدل العائد على المساهمين، أيهما أكبر.

احتساب صافي الخسارة المعدلة

بالآلاف الريالات السعودية		
٢٠١٠	٢٠١١	
(٢,٣٥٨,٤٣٧)	(١,٩٢٥,١٩٦)	صافي الخسارة للسنة
٦,٦٩٦	٦,١٠٥	مكافأة نهاية الخدمة للموظفين
١٦٢,١٣٩	٧٦,٤٦١	مخصص الديون المشكوك في تحصيلها ومخصص مخزون متفادم
(٢,١٨٩,٦٠٢)	(١,٨٤٢,٦٣٠)	صافي الخسارة المعدلة للسنة

٢-٢٣ مخصص الزكاة

تخضع الشركة للزكاة وفقاً لأنظمة وتعليمات مصلحة الزكاة والدخل («المصلحة»). يتم تحميل مخصص الزكاة المستحقة على الشركة، إن وجد، على قائمة الأعمال . يتم تسجيل المبالغ الإضافية المستحقة، إن وجدت، بموجب الربوط الزكوية النهائية، عند تحديدها.

٢-٢٣ وضع الربوط الزكوية

قدّمت الشركة إقراراتها الزكوية للفترة المنتهية في ٣١ ديسمبر ٢٠٠٨ وللسنوات ٢٠٠٩ و٢٠١٠ ولم يتم استلام الربوط النهائية.

شركة الإتصالات المتنقلة السعودية

(شركة مساهمة سعودية)

إيضاحات حول القوائم المالية

للسنة المنتهية في ٣١ ديسمبر ٢٠١١

٢٤- إلتزامات إيجارات تشغيلية

تستأجر الشركة مواقع ومباني والمكاتب الفنية المتعلقة بعملياتها. تتمثل الإلتزامات المتعلقة بتلك الإيجارات التشغيلية كما في ٣١ ديسمبر كما يلي :

بالآلاف الريالات السعودية		
٢٠١٠	٢٠١١	
١٦٤,٥٢٠	١٦٤,٢١٦	خلال ١٢ شهر
٦١٤,٧٥٢	٦٣٢,٢٩٢	من ٢ إلى ٥ سنوات
٢٩٤,٧٤٧	٢٩٩,٨٤٠	أكثر من ٥ سنوات
١,٠٧٤,٠٢٠	١,٠٩٦,٣٤٨	

٢٥- مطلوبات محتملة وارتباطات

أبرمت الشركة عدة إتفاقيات مع موردين لشراء أجهزة إتصالات ومع شركات إتصالات متنقلة أخرى وذلك لتزويد خدمة الإتصالات المتنقلة. تتكون التعهدات الرأسمالية كما في ٣١ ديسمبر مما يلي :

بالآلاف الريالات السعودية		
٢٠١٠	٢٠١١	
٤٨٠,٣٦٧	٣١٨,٣١٢	خلال ١٢ شهر
٩١٢,٤٩٤	٩٧,٥٥٤	من ٢ - ٥ سنوات
١,٣٩٢,٨٦١	٤١٥,٧٦٦	

انظر أيضاً إيضاح رقم ٢٤ حول الإلتزامات المحتملة للإيجارات التشغيلية.

بالإضافة إلى ذلك فإن الشركة وضمن أعمالها المعتادة قد تخضع إلى أو تدخل في قضايا قانونية ومطالبات أخرى. وتعتقد الإدارة بأنه ليس هناك أثر جوهري محتمل لهذه القضايا على المركز المالي للشركة أو على نتائج عملياتها.

٢٦- المعلومات القطاعية

يهدف معيار التقارير القطاعية الصادر عن الهيئة السعودية للمحاسبين القانونيين إلى الإفصاح عن معلومات تفصيلية عن نتائج كل قطاع من القطاعات التشغيلية الرئيسية ، وبما أن متطلبات هذا المعيار من حيث الحدود المنصوص عليها، أخذاً بعين الإعتبار أن عمليات الشركة الرئيسية منذ بداية النشاط تتركز في تقديم خدمات الهاتف المتنقل ، فإن المعلومات القطاعية غير قابلة للتطبيق وتمارس الشركة نشاطها في المملكة العربية السعودية .

٢٧- الأدوات المالية وإدارة المخاطر

إن أنشطة الشركة تعرضها إلى مخاطر مالية مختلفة، وتتضمن هذه المخاطر: مخاطر السوق (تشمل مخاطر العملة، مخاطر القيمة العادلة والتدفقات النقدية لسعر العملة ومخاطر الأسعار)، مخاطر الائتمان ومخاطر السيولة. يركز برنامج إدارة المخاطر العام للشركة على عدم إمكانية التنبؤ بأوضاع الأسواق المالية ويسعى إلى التقليل من التأثيرات العكسية المحتملة على الأداء المالي للشركة.

تدار إدارة المخاطر من قبل الإدارة العليا وفقاً لسياسات معتمدة من قبل مجلس الإدارة. تقوم الإدارة العليا بتحديد وتقييم والتحوط ضد المخاطر المالية من خلال تعاون وثيق مع الوحدات التشغيلية للشركة. إن أهم أنواع المخاطر تمت مناقشتها أدناه.

تتضمن الأدوات المالية المعروضة ضمن قائمة المركز المالي النقدية وشبه النقدية والذمم المدينة والقروض والدفعات المقدمة من المساهمين واوراق الدفع والذمم الدائنة والمصاريف المستحقة والمطلوبات الأخرى. إن طرق القيد المطبقة والخاصة بهذه البنود تم الإفصاح عنها ضمن السياسة المحاسبية لكل منها.

يتم إجراء المقاصة بين الموجودات والمطلوبات المالية وإثبات الصافي بالقوائم المالية عندما يكون لدى الشركة حقاً قانونياً في

إجراء المقاصة والنّيّة إما للتسوية على أساس الصافي أو إثبات الموجودات والمطلوبات في نفس الوقت.

شركة الإتصالات المتنقلة السعودية

(شركة مساهمة سعودية)

إيضاحات حول القوائم المالية

للسنة المنتهية في ٣١ ديسمبر ٢٠١١

١-٢٧ مخاطر العملة

إن مخاطر العملة هي مخاطر التغير في قيمة الأدوات المالية بسبب التغيرات في أسعار صرف العملات الأجنبية. إن معظم معاملات الشركة هي بالريال السعودي والدينار الكويتي والدولار الأمريكي وتعتقد الإدارة ان مخاطر العملة هي غير جوهرية.

٢-٢٧ مخاطر القيمة العادلة والتدفقات النقدية لسعر العمولة

إن مخاطر القيمة العادلة والتدفقات النقدية لسعر العمولة هي التعرضات لمخاطر مختلفة تتعلق بتأثير تذبذبات أسعار العمولة في السوق على المركز المالي والتدفقات النقدية للشركة. إن مخاطر سعر العمولة على الشركة تنتج بشكل رئيسي من قرض قصير الأجل وأوراق الدفع والدفعات المقدمة من المساهمين وتمويل المراجعة المشترك والتي لها أسعار عمولة عائمة والتي يتم مراجعتها بشكل دوري. تدير الشركة مخاطر التدفقات النقدية لسعر العمولة المتعلقة بتمويل المراجعة باستخدام عقود مقايضة أسعار العمولة العائمة بالثابتة. إن لعقود المقايضة هذه تأثير اقتصادي على تحويل الاقراض بسعر عمولة عائمة إلى سعر عمولة ثابتة. بموجب عقود مقايضة أسعار العمولة، تتفق الشركة مع أطراف أخرى على تبادل الفرق بين أسعار العقود بمعدلات عمولة ثابتة ومعدلات عمولة عائمة والتي يتم احتسابها بالرجوع إلى المبالغ الإسمية المتفق عليها، وذلك في أوقات محددة (بشكل رئيسي على أساس ربع سنوي).

٣-٢٧ مخاطر السعر

إن مخاطر السعر هي مخاطر تعرض قيمة الأداة المالية للتقلبات نتيجة للتغيرات في أسعار السوق سواء كانت تلك التغيرات ناتجة عن عوامل متعلقة بالأداة أو مصدرها أو عوامل تؤثر على جميع الأدوات المتداولة في السوق، الشركة حالياً غير معرضة لمخاطر السعر.

٤-٢٧ مخاطر الائتمان

إن مخاطر الائتمان هي عدم مقدرة طرف ما أداة مالية على الوفاء بالتزاماته مما يؤدي إلى تكبد الطرف الآخر لخسارة مالية. ليس لدى الشركة تركيز هام لمخاطر الائتمان. يتم إيداع النقد لدى بنوك ذوي تصنيف ائتماني مرتفع. تقيد الذمم المدينة بعد خصم مخصص الديون المشكوك في تحصيلها.

٥-٢٧ مخاطر السيولة

إن مخاطر السيولة هي مخاطر أن تواجه منشأة ما صعوبات في تأمين السيولة اللازمة لمقابلة الإلتزامات المتعلقة بالأدوات المالية. قد تنتج مخاطر السيولة عن عدم القدرة على بيع أحد الموجودات المالية بسرعة وبقيمة تقارب قيمته العادلة. تدار مخاطر السيولة عن طريق التأكد بشكل دوري من توفر سيولة كافية، من خلال تسهيلات ائتمانية، لمقابلة أية إلتزامات مستقبلية. أيضاً أنظر إيضاح رقم ١.

٦-٢٧ القيمة العادلة

إن القيمة العادلة هي القيمة التي يتم بها تبادل أصل أو تسوية التزام بين أطراف ذوي دراية ولديهم الرغبة في ذلك وتتم بنفس شروط التعامل مع أطراف مستقلة. حيث أنه يتم تجميع الأدوات المالية للشركة على أساس التكلفة التاريخية، فيما عدا مشتقات الأدوات المالية بالقيمة العادلة، قد تنتج فروقات بين القيمة الدفترية وتقديرات القيمة العادلة. تعتقد الإدارة أن القيمة العادلة للموجودات والمطلوبات المالية للشركة لا تختلف بشكل جوهري عن قيمتها الدفترية.

٧-٢٧ إعادة تصنيف

تم إعادة تصنيف مبلغ ٣٣٩,٧٧٦ ألف ريال سعودي كما في ٣١ ديسمبر ٢٠١٠م من المطلوب إلى جهات ذات علاقة - المطلوبات المتداولة إلى المطلوب إلى جهات ذات علاقة - المطلوبات غير المتداولة ليتوافق مع عرض ٢٠١١.